Impresso em papel de HOLMBERG BECH & C. — Stockolmo e Rio.

Correio da Manhã

Propriedade de EDMUNDO BITTENCOURT & Cia. Limitada

OMMUNDSEN & Co. LTD. — Fornecedores de papel para o "Correio da Manhã"

Director—PAULO BITTENCOURT
Director substituto — M. PAULO FILHO

ANNO XXV — N. 9.546
RIO DE JANEIRO — TERÇA-FEIRA, 9 DE MARÇO DE 1926

LARGO DA CARIOCA N. 13
Gerente — V. A. DUARTE FELIX

SERVIÇO TELEGRAPHICO DA UNITED PRESS, AGENCIA AMERICANA E CORRESPONDENTES ESPECIAES

Informações recebidas nos Estados Unidos dizem que não mais se realizará o projectado vôo dos hespanhóes a Manilha

A presidencia temporaria da assembléa da Liga das Nações foi entregue ao conde Ishii

O ex-kronprinz allemão na Suissa

LONDRES, 7 (U. P.) Uma noticia não confirmada enviada pelo correspondente do "Sunday Express" em Genebra, diz que o ex-kronprinz allemão chegou a Lucerne incognito, realizando uma viagem pela Suissa.

Liga das Nações

Reuniu-se hontem o seu Conselho, sob a presidencia do conde Ishii, antes da assembléa que elegeu seu presidente o sr. Affonso Costa

Uma declaração do sr. Chamberlain

Genebra, 8 (U. P.) — Reune-se hoje, ás 3 horas da tarde, a Assembléa da Liga das Nações que deverá tratar, entre outros assumptos da entrada da Allemanha e da possibilidade da entrada de outros membros permanentes para o Conselho Supremo. A presidencia temporaria da Assembléa da Liga foi entregue ao chefe da delegação japoneza, o conde Ishii.

Genebra, 8 (U. P.) — O ministro do Exterior da Inglaterra, sr. Chamberlain, depois da reunião das delegações que tomaram parte na conferencia de Locarno, fez uma declaração á imprensa em que censurou os jornaes por terem provocado a crise internacional com as suas discussões. Affirmou que a reunião de hontem, á tarde, não deixou fundamento para acreditar-se que se chegará a um accordo razoavel. Accrescentou que a Allemanha será admittida, mas serão necessarios ainda varios dias para obter-se uma solução completa de todos os problemas.

CHEGOU A GENEBRA A DELEGAÇÃO CHILENA

Genebra, 8 (U. P.) — Chegou hontem a esta capital a delegação chilena, que vem assistir aos trabalhos extraordinarios da Liga das Nações.

A DELEGAÇÃO ALLEMÃ

Genebra, 7 (U. P.) — A delegação allemã aos trabalhos da Liga das Nações chegou aqui á ultima hora da noite de hontem.

UMA CONFERENCIA ENTRE OS PRINCIPAES DELEGADOS

Genebra, 7 (U. P.) — Depois de uma troca de visitas não officiaes esta manhã, os senhores Briand, Chamberlain, Luther, Stresemann, Scialoia, Benes e Vandervelde, reuniram ás tres horas da tarde, no apartamento do ministro do Exterior da Grã-Bretanha, afim de chegar a um accordo final sobre a admissão da Allemanha na Liga das Nações e o augmento dos logares permanentes do respectivo Conselho.

O SR. BRIAND A CAMINHO DE GENEBRA

Paris, 7 (U. P.) — O primeiro ministro demissionario, sr. Briand, partiu para Genebra, acompanhando o ministro do Exterior da Inglaterra, sr. Chamberlain e os srs. Cecil, Quinones de Leon e Skarzinki, representantes respectivamente da Inglaterra, Hespanha e Polonia.

Sabe-se que os srs. Chamberlain e Stresemann voltaram a Paris esta noite, não tomando parte nas deliberações do Conselho da Assembléa da Liga das Nações.

A REUNIÃO PARA APPROVAÇÃO DA AGENDA

Genebra, 8 (U. P.) — O Conselho da Liga reuniu-se particularmente, sob a presidencia do

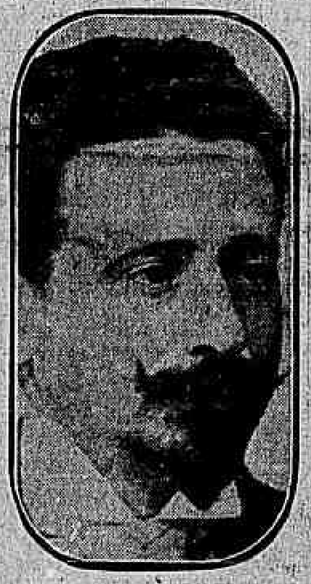

O sr. Affonso Costa, eleito presidente da Assembléa da Liga das Nações

delegado japonez conde Ishii, com o fim de approvar a agenda dos trabalhos. O sr. Bencour substituiu o sr. Briand.

Tudo indica que a Hespanha tem compromissos de todos os paizes para a sua eleição como membro permanente do Conselho simultaneamente com a Allemanha. No caso da Suecia permanecer contraria ao augmento dos logares permanentes, sabe-se que ella simplesmente se absterá de votar, preferindo isto a quebrar a unanimidade da votação.

Acredita-se que será conseguida a unanimidade tambem para a eleição da Polonia como membro não permanente, preenchendo a vaga que se abrir com a promoção da Hespanha.

Não se falou em nenhuma solução para o caso das candidaturas do Brasil e da China.

O SR. AFFONSO COSTA ELEITO PRESIDENTE DA ASSEMBLÉA

Genebra, 8 (U. P.) — O sr. Affonso Costa, antigo primeiro ministro de Portugal, foi eleito presidente da Assembléa da Liga das Nações com o apoio do bloco latino-americano e da Hespanha.

Genebra, 8 (U. P.) — A solução da crise da questão da eleição dos novos membros permanentes da Liga das Nações, que está sendo estudada neste momento consiste em, primeiro, admittir a eleição da Allemanha para o Conselho Supremo como membro permanente e depois tomar em consideração os pedidos da Hespanha, do Brasil, da Polonia e da China. Suppõe-se que, uma vez a Allemanha membro do Conselho, a Suecia deixará de se oppôr ao augmento do numero de cadeiras permanentes no mesmo Conselho.

OS PAIZES REPRESENTADOS EM GENEBRA

Genebra, 8 (U. P.) — Do total de cincoenta e seis nações representadas na Liga das Nações só estiveram presentes á reunião de hoje da Assembléa, quarenta e oito, ausentando-se de comparecer a Argentina, o Perú, a Bolivia, Honduras, Costa Rica e Panamá, além da Allemanha, cuja delegação só assistirá a abertura da Assembléa.

As maiores delegações representadas eram as do Brasil, com onze membros, a da Hespanha, com treze, a da França, com quinze e a da Polonia, com dez.

O SR. AFFONSO COSTA TEVE TRINTA E SEIS VOTOS

Genebra, 8 (U. P.) — O chefe da delegação portugueza dr. Affonso Costa, que segundo noticiamos em telegramma anterior, foi eleito presidente da Assembléa Extraordinaria da Liga das Nações, teve a seu favor trinta e seis votos dos quarenta e oito de que dispunha á Assembléa.

Os clubs suspeitos de Londres

A Scotland Yard os tolera, porque tem nésses antros os melhores auxiliares da sua acção

LONDRES, fevereiro (Communicado especial para o "Correio da Manhã") — Os clubs das ultimas camadas dos noctivagos de Londres, contra os quaes todo o mundo se manifesta, classificando-os de fócos de iniquidades e sordidez, tem um valor inegavel para a policia.

Logo que a Scotland Yard recebe denuncia de um crime, em poucas horas é dada uma batida systematica a todos elles, na maioria dos casos com resultados positivos.

Dahi a razão das autoridades não moverem campanha contra taes antros.

Em alguns casos a policia tem encontrado difficuldade em penetrar nessas casas cheias de entradas e saidas mysteriosas. Um dos conhecidos logares de diversões alguns frequentado pela élite da sociedade de Londres — o principe de Galles certa vez lá esteve — era tão hermeticamente fechado, que a unica passagem praticavel era por meio de uma clarabóia no telhado. E mesmo esta era defendida. Por baixo della, havia uma rêde de fios ligados constantemente á electricidade. "O contacto de pessoas com essa rêde seria extremamente perigoso.

Necessitando penetrar ali, a Scotland Yard soube desse segredo. Foi então conseguido do departamento geral da electricidade que cortasse a energia durante cinco minutos, em certa hora. Isto foi feito e a policia conseguiu penetrar no antro, conseguindo deitar a mão a um bando de notaveis malfeitores.

O commercio de drogas estupefacientes tem sido consideravelmente restringido, desde que essas batidas nocturnas ficaram em voga. Os fornecedores desses toxicos attraem a maior parte da clientela, mas as suas actividades são vigiadas de perto por agentes especiaes da policia, que não lhes perdem o rastro.

Os internacionaes das baixas camadas gastam os seus lucros de origem inconfessavel nos clubs nocturnos. A policia geralmente fecha os olhos ao consumo das bebidas durante as horas de prohibição, visto como muitas noticias importantes de planos tentados tem chegado ao seu conhecimento com dias de antecedencia, por causa das confidencias feitas aos agentes nos momentos de excitação pela bebida.

Muitos clubs tem um aspecto estranho. Um delles, quasi no coração do Piccadilly, é nada menos que uma dispensa com muito pouco conforto. Ahi foi arranjado o mais sordido dos bars, com um piano que, tocado por uma *belle* dos tempos idos, fornece musica para deleite dos frequentadores. A ordem do dia nessa casa são as lutas livres entre bandos rivaes, durante as quaes todos os indifferentes continuam se divertindo alegre e despreoccupadamente.

A policia não tenta fechar tal casa. E' para ella uma preciosa fonte de informação. Um "raid" ali realizado deu em resultado a Scotland Yard prender oito "clientes" que deviam cumprir penas.

Os jornaes continuam em grita contra os antros. Mas a policia não se sente inclinada a perder taes auxiliares da sua acção.

O processo Protogenes

O juiz da 1ª vara federal, dr. Sá e Albuquerque, em longa sentença, impronunciou hontem os implicados na conspiração de outubro de 1924

Os accusados foram mandados pôr em liberdade, se "por al não estiverem detidos"

Teve hontem, a decisão de primeira instancia o processo em que se viram envolvidos o commandante Protogenes e demais companheiros, accusados de terem conspirado contra a ordem legal.

O processo correu pela 1ª vara federal, começando o summario sob a presidencia do dr. Olympio de Sá e Albuquerque, juiz da vara.

A formação da culpa foi demorada, devido a difficuldade, por varias vezes, em reunir todos os accusados. Por vezes, os ministerios a cuja guarda se encontravam os indiciados, tardavam nas providencias para a condição dos mesmos, resultando dahi o comparecimento tardio.

Como procurador criminal funccionou o interino Heraclito Sobral, que, na denuncia, pediu a pronuncia de quasi todos os accusados.

A sentença do juiz Olympio de Sá e Albuquerque, impronunciando é longa, como se vê, e largamente fundamentada.

Eil-a na integra:

O dr. procurador criminal apresentou a denuncia de folhas, contra diversos civis e militares, cujos nomes serão mencionados nesse despacho, requerendo a prisão preventiva e a pronuncia de todos como incursos na sancção do artigo 115, § 2º do Cod. Penal, combinado com o artigo 18, § 1º do mesmo codigo.

Segundo a denuncia a 20 de outubro de 1924, o chefe de policia teve informação segura de que na madrugada seguinte o capitão de mar e guerra Protogenes Pereira Guimarães se collocaria a frente de um movimento revolucionario de caracter militar e popular e que occultando-se nessa tarde de 20 no predio n. 80 da rua Acre, dahi sairia nas primeiras horas da madrugada, afim de com o auxilio de outros officiaes de Marinha, ir para um dos encouraçados da nossa esquadra, cujo commando assumiria depois de ter effectuado a sublevação da sua guarnição.

A essa mesma hora o 1º tenente do Exercito Heitor Blanco de Almeida Pedroso communicaria aos outros officiaes do Exercito, envolvidos como elle na projectada rebellião, a noticia do inicio desta afim de que dessem começo á sublevação das forças de terra prèviamente trabalhadas.

O deputado federal dr. João Baptista de Azevedo Lima mandaria que entrassem em acção os populares antes alliciados, distribuidos por grupos, os quaes fariam explodir em pontos differentes desta cidade bombas de dynamite.

A autoridade policial, depois de ter informado o governo do que havia chegado ao seu conhecimento, mandou que agentes de policia fossem para as immediações do predio 80 da rua Acre, e para as da praça 11 de Junho, largo do Machado, praça da Bandeira, e rua da Passagem, logares onde deviam começar os tumultos. Depois destas diligencias tiveram inicio as investigações necessarias para o esclarecimento destas graves occorrencias, e que constam dos inqueritos juntos, sendo apurado o seguinte:

Desde a irrupção da rebellião em São Paulo um grupo de militares e civis se poz a confabular para que um movimento revolucionario explodisse tambem aqui.

Já no mez de setembro os drs. Thompson, cuja identidade não póde ser apurada, Pires Domingues e Themistocles de Almeida, alliciavam José Soares de Mesquita para ir a Petropolis levar ao commandante Protogenes uma communicação importante relativa ao movimento, e o dr. Pires Domingues dirigindo-se com Soares Mesquita á pensão em que morava o capitão do Exercito Heitor Fontoura Rangel, este incumbiu Mesquita de informar ao commandante Protogenes que estava tudo prompto, dependendo a irrupção do movimento sómente da sua presença nesta cidade, Tendo o commandante Protogenes respondido apenas ao capitão Rangel que estava sciente, este fez voltar o mesmo emissario para que dissesse que era necessaria a sua vinda, e a designação de dia e hora em que se pudessem encontrar, tendo sido, então, combinado o encontro para o dia em que effectivamente se realizou na pensão onde residia o capitão Rangel. Passados alguns dias o dr. Pires Domingues incumbiu Soares de Mesquita de se entender com o commandante Protogenes, já então em Nictheroy, para que fixasse logar e hora para se encontrar com varias pessoas interessadas na rebellião, tendo sido designado o dia seguinte na casa do dr. Bento Borges da Fonseca, reunião esta que de facto se realizou ali com a presença do dr. Bento Borges, capitão Heitor da Fonseca Rangel e senador Moniz Sodré, sendo que o ultimo ali se achou em visita occasional, e emquanto presente apenas se tratou de assumptos politicos. Dois ou tres dias depois o dr. Bento Borges encarregou o mesmo Soares de Mesquita de saber do commandante Protogenes, em que ponto se poderiam encontrar nesta cidade, e tendo sido marcado este encontro para o dia seguinte, compareceram na hora e no local designados o dr. Bento Borges, Heitor Rangel e Soares de Mesquita, tendo deixado de vir o commandante Protogenes por ter sido informado e haver communicado que Soares de Mesquita era espião de policia.

Apezar deste contratempo, não tinham tento os conspiradores em seus propositos declaradamente subversivos, exteriorisando-os, quer nas calçadas da avenida Rio Branco, quer nas mesas dos cafés, quer nos salões do Club Naval.

Devido a isto, o dr. Armando da Motta Paes, vindo do Espirito Santo do Pinhal, no Estado de São Paulo, onde prestou auxilio nos rebeldes que por lá passaram, participou das confabulações e combinações que aqui se faziam para a revolta, ouviu de alguns, como o tenente Aldo de Souza, os drs. Nelson Kemp, Edgard de Figueiredo, Themistocles de Almeida, Pires Domingues e os capitães Heitor Rangel e Cordeiro de Faria, que apoiavam a rebellião que se preparava. O dr. Motta Paes a convite do dr. Pires Domingues, no "bar" do Palace Hotel, teve occasião de conversar de novo com o capitão Rangel e outros, e tendo sido convidado pelo mencionado official para um novo encontro, delle recebeu e acceitou a incumbencia de representar em S. Paulo os rebeldes daqui, e ter com o general Isidoro Dias Lopes para saber quaes as ordens que tinha a transmittir aos seus correligionarios desta capital. Um politico paulista, cuja identidade não póde ser estabelecida, procurou o commandante Protogenes, e promoveu uma conferencia á qual compareceu o deputado Arthur Caetano da Silva, que offereceu o apoio do partido federalista do Rio Grande do Sul, para fazer ao mesmo tempo que aqui, uma rebellião naquelle Estado, solicitando que no governo que fosse installado, ficasse reservada a pasta do Exterior para o dr. Assis Brasil.

O dr. João Baptista de Azevedo Lima teve com o mesmo commandante diversas conferencias, e mandou-lhe uma carta pedindo a inclusão no programma do governo rebelde, da emancipação politica do Districto Federal.

O commandante Protogenes e seus auxiliares procuraram obter a cooperação de officiaes da Marinha e do Exercito e de sargentos dessa milicia, da Policia e de alumnos da Escola Militar. Em seguida organizou o mesmo commandante o plano geral do motim.

A rebellião explodiria na madrugada de 21 de outubro, e após ter aquelle commandante ingressado num dos encouraçados cujo commando assumiria e ordenaria fosse dada uma salva de 21 tiros. A este signal os elementos civis e militares entrariam em acção. A flotilha de submersiveis destacar-se-ia do seu ancoradouro, para forçar, sob a ameaça de immediato torpedeamento, a adhesão das guarnições recalcitrantes. Da mesma forma o destroyer "Rio Grande" largaria do caes da Ilha das Cobras, afim de secundar a acção dos outros navios rebellados. A aviação naval prestaria o seu concurso.

Concorrentemente com os da Marinha, os militares de terra procutariam levantar as forças que ha tempos vinham sendo trabalhadas. Uma vez rebellados Exercito e Marinha, os elementos populares disseminados pelos bairros importantes da cidade, reunidos em grupos e munidos de bombas de dynamite tratariam de atrazar a marcha das forças que se dirigissem em defesa do palacio do governo, lançando-as no panico, e de promover arruaças em locaes diversos da cidade, provocando assim a desorientação das autoridades.

Se o movimento conseguisse se firmar, seria deposto imediatamente o actual governo, constituida uma junta governativa para substituil-o, convocada uma constituinte para cuidar da revisão constitucional, concedida a amnistia aos processados politicos, e revogada a nova legislação sobre crimes politicos.

Em seguida expõe a denuncia em capitulos distinctos o que, segundo ella, occorreu em diversos logares.

Na rua Acre n. 80 onde cerca das vinte e quatro horas, mandados pela autoridade policial, os investigadores Urbano Pedral Sampaio, Francisco Manes, Manuel da Costa Lima e Joaquim Pinheiro Barbosa depararam na porta que dá accesso para o sobrado com Fernando Ferreira, que prenderam incontinente, e subindo para o primeiro andar, ahi encontraram reunidos e armados o capitão de mar e guerra Protogenes Guimarães, capitães-tenentes Arthur de Freitas Seabra e Fernando Victor do Amaral Savaget, drs. Bento Borges da Fonseca e Fernando Rodrigues da Silveira, escrevente Rohe Arce dos Santos, srs. Julio Lopes, Jorge Rodrigues da Silveira e o solicitador Eurido Pires da Costa, os quaes, apanhados de sorpresa, não tiveram tempo de reagir, sendo presos immediatamente sem a menor resistencia, e logo conduzidos á 4ª delegacia auxiliar. Dada rigorosa busca em todo o predio, foi apprehendida uma bomba de dynamite e uma grande quantidade de balas de armas de fogo. Após a prisão das pessoas mencionadas, dois investigadores, que tinham ficado vigiando o predio, notaram que se approximava um sub-official, que se dirigindo a um delles perguntou se era ahi a residencia do sr. "Raymundo". A' vista da enunciação desta senha, que as autoridades sabiam ter sido dada pelo commandante Protogenes aos que deviam procural-o, foi o sub-official Ataliba Martins Crespo preso, e conduzido com os outros a 4ª delegacia auxiliar.

Em seguida passa a denuncia a occupar-se com o que diz ter occorrido no "destroyer" "Rio Grande do Norte". Affirma que são responsaveis sómente o segundo-tenente engenheiro machinista Octavio Palhares de Pinho, e o immediato capitão-tenente Annibal de Mendonça, o qual de accordo com o primeiro, para que o navio pudesse actuar no momento desejado, mandou cerca das vinte e tres horas accender uma das caldeiras conservando-a assim até depois de duas da madrugada, ainda tendo o mesmo immediato mandado que fossem retirados dos paiões dois cunhetes e munição e 47 e um cunhete de munição de fuzil, e collocados no convés, mas, abortada a rebellião, determinou que fossem recolhidas as referidas munições.

O commandante Protogenes havia feito espalhar entre a guarnição da flotilha de submersiveis, que dentro em breve explodiria na Armada um movimento rebelde ao qual tinham promettido seu apoio os encouraçados "Minas Geraes" e "S. Paulo", a Aviação Naval, parte do Exercito e da Policia e populares. Na flotilha adheriram ao movimento: capitães-tenentes Mario de Azeredo Coutinho, commandante do submersivel F 5; Nelson Simas de Souza, commandante do F 1; Edgard de Paula Oliveira, immediato do F. 1; Attilo Monteiro Aché, instructor da flotilha; Candido Lobato de Azeredo Coutinho, commissario; José Brito Figueiredo, encarregado do pessoal; primeiros-tenentes Aldo de Sá Brito e Souza, immediato do F. 5; Ary Parreiras e Benjamin Gonçalves da Costa, engenheiros machinistas do "tender" "Ceará"; contra-mestres Luiz Avelino Pedreira e Manuel Bezerra da Silva; conductor motorista; Erico de Souza Lacerda, Josino Augusto de Azevedo, Armando de Souza Gouvêa, conductores electricistas; Vicente Guarino e Cicero Pinheiro Mattos; fiel, Fiel Freire Fontes; escreventes: Dagoberto de Miranda e Benedicto Amorim dos Santos; sargentos: Ernesto Fernandes da Silva e Pedro Joaquim de Oliveira; enfermeiro: Dyonisio dos Santos.

Chegadas as instrucções a bordo a 20 de outubro, á tarde os auxiliares do commandante Protogenes deram as derradeiras providencias para o bom exito do movimento, tendo porém deixado a flotilha de se rebellar por não ter sido dado o signal, isto é, a salva de vinte e um tiros. Apezar disto, e de já scientes da prisão do referido commandante Protogenes, combinaram os officiaes para a madrugada de 23 a irrupção do movimento, tendo sido renovadas as providencias, deixando ainda de se realizar o levante por não ter o encouraçado "São Paulo" dado o signal convencionado. Os officiaes aconselharam aos sub-officiaes e aos marinheiros que fizessem sozinhos o levante, porque elles officiaes viriam para bordo, ficando assentado que o motim se daria na noite de 24 para 25.

As medidas tomadas pelo commandante da flotilha, capitão de fragata J. M. Castro Silva, fizeram com que mais uma vez abortasse o plano dos conspiradores, dos quaes a maior parte foi presa immediatamente.

Passa a denuncia a se referir ao Centro da Aviação. Narra que na noite de 20 de outubro os primeiros tenentes Ismar Pfaltgraff Brasil, Epaminondas Gomes dos Santos, Alvaro de Araujo e Djalma Cordovil Petit foram em uma lancha particular até a ponte de Santa Cruz, na praia da Bica na Ilha do Governador, onde desembarcando, tomaram o automovel de Raymundo da Motta Maia, que os conduziu ao Centro, e ahi se lhes aggregaram o capitão-tenente Esculapio Cesar de Paiva, o capitão de corveta dr. João Manuel Dias e os primeiros tenentes Mario Camara Hoffman e Victor de Carvalho e Silva. Os primeiros tenentes Victor e Araujo declarando achar-se a esquadra rebellada, deram ordem de despertar a guarnição, e que ella fosse se armar e municiar na escoteiria. Feito isto, o tenente Victor mandou a marinhagem para a frente do predio, e ahi o capitão-tenente Esculapio deu ordem para que ella entrasse em formatura, e assumindo o commando do Centro, informou que a esquadra ia se rebellar naquella madrugada, exigindo porém que ninguem fizesse cousa alguma sem a sua ordem, porquanto o momento de agir seria indicado por um signal que elle esperava. Logo que rompesse a rebellião a contra torpedeira "Goyaz" viria ao Centro buscar a sua guarnição, e leval-a para a Escola de Aviação na Ilha das Enxadas, e depois a "Goyaz" dirigir-se-ia á Directoria do Armamento, onde tomaria munição de bombardeio para os F. F. 5 do Centro, os quaes bombardeariam o Palacio do Cattete, Ministerio da Marinha, Batalhão Naval e outros pontos da cidade, com o fim de forçar o governo a renunciar.

Preparados e armados, além dos officiaes citados, para participar da rebellião estavam presentes o escrevente Americo Dias de Figueiredo Prata, o sub-official Francisco Araujo Padilha, e os sargentos Manuel Gomes de Medeiros, Manuel Gonzaga e Clodoaldo Rodrigues dos Santos. O tenente Victor tinha mandado guarnecer a lancha do director do Centro, fazendo com que ella fosse buscar o commandante Protogenes na Ponta do Cajú, afim de leval-o para o encouraçado que designasse. O capitão-tenente Esculapio mandou as praças Antonio Pedro da Costa Junior e José de Moraes á casa do civil Ricardo Brotherood, mais conhecido por "Dick", afim de levar-lhe armamentos e munição que deveria distribuir a diversos civis da ilha. As primeiras horas dessa noite, Alvaro Siene de Castro, Cesar Guimarães e Dik annunciavam aos moradores da ilha do Governador que dentro em pouco uma rebellião estouraria, e depois em sua propria residencia, Dick mandava espalhar boletins convidando a todos a adherir ao movimento. Em companhia delle, aguardando a chegada do armamento já alludido se achavam Manuel Ferreira de Lemos, Ariquernes de Magalhães, Cesar Guimarães, Waldemar Rocha de Azevedo, Raymundo Schimidt do Rosario, Adolpho Gomes de Carvalho, Raymundo de Lemos Motta e Alvaro Siene de Castro.

Conservaram-se os revoltosos a espera do signal combinado, e como a lancha que fôra buscar o commandante Protogenes, voltasse ao Galeão com a informação de que este official não apparecera na Ponta do Cajú, ordenou o commandante Esculapio a debandada da guarnição, recommendando-lhe absoluto silencio sobre os factos. Dada esta ordem, elle e os seus companheiros retiraram-se do Centro de Aviação em automoveis, guiados pelos civis Raymundo de Lemos Motta e Raymundo Schimidt do Rosario, emquanto os outros civis regressavam para as suas residencias.

Occupando-se com a parte relativa ao Exercito refere a denuncia, que, apenas vinda de S. Paulo a Primeira Brigada de Infantaria, o então sargento Aguinaldo de Assis Baptista foi convidado pelo pharmaceutico João Ferreira Chaves, para participar de uma rebellião contra o governo, informando-o quaes as forças e elementos populares que nella tomariam parte e que se achava entre os conspiradores o commandante Protogenes. Aguinaldo accedendo ao convite, o transmittiu por sua vez ao seu collega Arthur Adacto Pereira de Mello, que annuiu, tendo o sargento Aguinaldo se dirigido depois aos sargentos Renato de Carvalho, Pedro Góes Tojal e Henrique Francisco Bezerra, que lhe asseguraram integral solidariedade.

Afim de coordenar esforços, repartir postos para a rebellião foi effectuada na casa do sargento Manuel Henrique Villa uma reunião, á qual compareceram uns dois civis, e dez sargentos, entre os quaes Arthur Adacto Pereira de Mello Netto, Aguinaldo de Assis Baptista, Adael Barreto de Barros, Renato de Carvalho, José Pinheiro Bahia e o tenente Olindo Denys. O plano adoptado foi o mesmo que "*o das conspirações successivas e immediatas chefiadas pelos capitães Cordeiro de Faria e Costa Leite, as quaes não passam de simples repetições da conspiração Protogenes*, por parte dos elementos desta que conseguiram escapar á prisão quando foi da sua descoberta".

Ficou resolvido que os sargentos Renato de Carvalho e Arthur Adacto Pereira de Mello Netto sublevaria o 15 de Cavallaria, e prendendo o official de dia e os inferiores

A crise franceza

A QUÉDA DE BRIAND PRODUZIU EM FRANÇA TERRIVEL IMPRESSÃO

Do que está dependendo a dissolução do Parlamento

Paris, 8 (U. P.) — A quéda do gabinete Briand causou em todo o paiz terrivel impressão, pois ninguem acreditava que a Camara estivesse disposta a precipitar uma nova crise ministerial. Milhares de pessoas, nessa convicção, venderam titulos estrangeiros que possuiam, adquirindo francos e terão grande prejuizo com a nova baixa já verificada na moéda nacional.

Parece que a medida da dissolução do Parlamento está dependendo da maneira por que a opinião publica recebeu a idéa.

Lião (França), 8 (U. P.) — O presidente da Republica, sr. Doumergue, que aqui se acha, falando aos "maires" departamentaes, disse: "O paiz vencerá as suas difficuldades e voltará a sua antiga excellente situação financeira." O sr. Doumergue não discutiu aqui a crise governamental com o sr. Herriot como se suppunha que fizesse.

Paris, 7 (U. P.) — Foi apresentada na Camara dos Deputados uma moção pedindo ao presidente Doumergue que obtenha a autorização do Senado para dissolver aquella casa do Parlamento.

Lião, 7 (U. P.) — O presidente da Camara, sr. Herriot, mostrou-se muito surprehendido com a noticia da demissão do gabinete presidido pelo sr. Aristides Briand. Falando a um jornalista que o procurou, o sr. Herriot disse: "Se eu estivesse no meu posto na Camara tal não teria succedido."

O ex-presidente do Conselho concordou em que a situação é inquietadora devido á grave demora da solução do problema financeiro.

Paris, 8 (U. P.) — De regresso de Genebra, chegou a esta capital o chefe do gabinete demissionario sr. Briand, depois de ter conferenciado com o presidente da Republica sr. Doumergue.

Consta que o sr. Briand declinou o convite do chefe do Estado de encarregar-se da organização do futuro ministerio.

O presidente da Republica conferenciou com o presidente da Camara, sr. Herriot e com o presidente do Senado, sr. de Selves.

Não se realizará o vôo dos hespanhóes a Manilla

NEW YORK, 7 (U. P.) — Informações fidedignas vindas de Madrid dizem que o projectado raid do capitão Loriga da Hespanha a Manilla não será tentado, devido a que, estando os philippinos em luta pela sua independencia, o governo hespanhol teme que esse raid aereo venha de certo modo perturbar a politica dos Estados Unidos.

Um manifesto ao povo hespanhol

Lisbôa, 8 (A. A.) — O ex-deputado hespanhol sr. Marcelino Domingo, dirigiu hontem um longo manifesto ao povo hespanhol, pormenorizando os propositos dos republicanos, no sentido de recuperarem a liberdade do governo.

Explosão de uma mina de guerra em França

Paris, 8 (U. P.) — Explodiu uma mina de guerra allemã no Cemiterio Britannico de Treipval, perto de Albert, damnificando mais de cem tumulos

AS ELEIÇÕES

NA REPUBLICA ARGENTINA CORRERAM CALMAMENTE

Apezar da chuva, os eleitores de Buenos Aires accorreram em massa ás urnas

Buenos Aires, 8 (U. P.) — Realizaram-se hontem tranquillamente em todo o paiz as eleições federaes para a renovação da Camara. Tudo correu calmamente, excepto em alguns logares em que se denunciou a existencia de pressão official. Nesta cidade o numero de votantes foi enorme, apezar da chuva que caiu toda a manhã. Foram constituidas quasi todas as mesas. As eleições complementares necessarias sómente nesta capital, onde não se constituiram tres mesas, realizar-se-ão no dia vinte e um. E' impossivel fazer o menor calculo sobre os resultados. Os leaders socialistas e irigoyenistas dizem haver ganho facilmente. As chuvas prejudicaram mais os socialistas, porque as inundações dos bairros operarios impossibilitaram a presença dos eleitores nos comicios considerados baluartes socialistas. O escrutinio iniciar-se-á no dia vinte e dois. O exercito e a policia passaram o dia aquartelados. O presidente Alvear e os seus ministros estiveram despachando todo o dia, attendendo ás queixas e acompanhando o desenvolvimento do pleito.

Para frustrar os planos de Pangalos

Bucarest, 8 (U. P.) — Partiram para Londres o ex-rei e a ex-rainha da Grecia, que pretendem conseguir a intervenção do governo britannico no sentido de frustrar os planos do general Pangalos de entregar o throno daquelle paiz a um principe inglez

A CAMPANHA

FRANCO-HESPANHOLA CONTRA OS REBELDES MARROQUINOS

Os hespanhóes occuparam o macisso de Buseitung

Madrid, 8 (U. P.) — Os hespanhoes occuparam o macisso de Bluseitung, em cujo pico estava situado o canhão riffenho que vinha bombardeando Tetuan.

Tanger, 8 (U. P.) — A luta pela posse do cume de Beni Hozmar está-se intensificando. Destacamentos isolados de riffenhos penetraram nas linhas hespanholas. A luta ahi travou-se sabbado, a uma milha de distancia de Tetuan.

Londres, 8 (U. P.) — O correspondente da Westminster Gazette", em Tanger, communica que falleceu sabbado, no hospital militar de Tetuan, em consequencia do ferimento que recebeu quinta-feira, em um dos olhos, o coronel Millan Astray, famoso guerreiro hespanhol.

O mesmo correspondente communica que as tribus Angera e Djebala, que se haviam submettido aos hespanhoes, tomaram armas de novo, devido á actividade dos riffenhos.

Berlim, 7 (U. P.) — Noticias sem confirmação dizem que Achmed Assan Mattar, personalidade marroquina, se acha nesta capital como representante do general Abd-El-Krim, realizando importantes negociações, cujo caracter se desconhece.

Madrid, 8 (U. P.) — Não foi recebida aqui nenhuma confirmação da noticia publicada pela "Westminster Gazette", de Londres, dizendo que o coronel Millan Astray, commandante da Legião Estrangeira, havia fallecido em um hospital militar de Tetuan, em consequencia dos ferimentos recebidos em uma acção com os riffenhos, quinta-feira.

A's 2 horas da manhã de hoje, o general San Jurjo, forneceu o seguinte informação, pelo telegrapho, ao general Primo de Rivera, presidnte do Conselho de Ministros: "O estado do coronel Millan Astray, embora grave, continúa a apresentar algumas melhoras."

Nenhum outro communicado a respeito do estado do coronel Millan Astray, foi fornecido a imprensa desde que chegou o telegramma acima transcripto do general San Jurjo ao general Primo de Rivera.

Observa-se que, se o coronel Millan Astray houvesse realmente morrido, um communicado official haveria de ter sido publicado immediatamente depois do seu fallecimento

OS TEMPORAES

OCCASIONAM SÉRIOS PREJUIZOS MATERIAES EM TODA A ITALIA

O paiz continúa sob uma grande onda de frio

Roma, 7 (U. P.) — Durante todo o dia de hontem continuaram os temporaes a causar sérios prejuizos materiaes em toda a Italia. Os vendavaes varreram as costas, fazendo naufragar numerosas embarcações de pesca. O vento furioso arrancava as chaminés das casas, ferindo as pessoas que passavam pelas ruas.

Acredita-se que em consequencia dos temporaes perderam a vida muitas pessoas.

O frio continúa intensissimo por toda parte.

Roma, 7 (U. P.) — O paiz continúa sob uma grande onda de frio. Caiu uma tempestade de neve em Florença e sobre o Vesuvio. O cabo que conduz ao topo do vulcão assim como ao observario ficou damnificado com a violencia do máo tempo.

Milhares de bandidos capturados na Sicilia

Palermo, 7 (U. P.) — Milhares de bandidos de Mafia foram apanhados na Sicilia, depois de um movimento envolvente feito pelos carabineiros sob as ordens do prefeito Mori. Os meliante foram todos enviados para a Ilha Decades.

Acredita-se que a Sicilia agora está inteiramente liberta.

Vida economica

A NOSSA EXPORTAÇÃO EM 1925.

A nossa exportação de arroz, que foi tão grande durante a guerra, e nos primeiros annos de paz, baixou muito no anno passado.

De facto, de Janeiro a Novembro de 1925, remettemos para o exterior 324 toneladas de arroz, contra no mesmo periodo, 6.524 em 1924; 31.501 em 1923; 37.180 em 1922 e 54.065 em 1921.

O valor correspondente foi de 448 contos apenas em 1925 contra, entretanto, 6.139 em 1924, 23.458 em 1923, 22.657 em 1922 e 21.361 em 1921.

Convertido em moeda ingleza, esse movimento representa 10.000 libras em 1925, 151.000 em 1924, 517.000 em 1923, 668.000 em 1922 e 1.040.000 em 1921.

O valor médio por tonelada acusa alta de preços, pois foi de 1:386$ em 1925, 1:063$ em 1924, 745$ em 1923, 593$, em 1922 e 395$ em 1921.

No anno de 1924, doze mezes, a exportação de arroz, attingiram 6.549 toneladas contra 34.154 em 1923, 37.865 em 1922, 56.604 em 1921 e 134.553 em 1920.

O valor correspondente foi de 6.169 contos em 1924, 25.437 em 1923, 22.505 em 1922, 22.617 em 1921, 90.157 em 1920.

Em 1924, o maior porto de exportação foi Porto Alegre, com 1923, 1922 e 1921.

Em 1920, Santos figurou em primeiro lugar com 82.331 toneladas.

Em 1920, o maior freguez foi a Allemanha com 51.703 toneladas, em 1921 com 25.025 toneladas; e a Argentina o segundo com... 20.517; em 1922, a Argentina occupou o primeiro logar com 24.312 toneladas que conservou em 1923 com 19.477 toneladas e em 1924 com 3.535 toneladas.

No tempo do Imperio, importavamos o arroz fóra que consumiamos. Depois a producção nacional augmentou e a protecção a garantio De 1910 em deante deixamos de comprar no estrangeiro e em 1918 começamos a exportar em larga escala. Entretanto em 1924, a importação recrudesceu para falta de producção nacional e elevação de seus preços. Recrudesceu tanto essa importação que as entradas subiram a 19.356 toneladas, no valor de 17.239 contos, contra a tonelada apenas em 1923, 3 em 1922, 7 em 1921 e finalmente, 6 em 1920. A importação dos ultimos dois annos, principalmente de 1924, foi, porém, excepcional, provocada até por medidas de emergencia.

A NOSSA EXPORTAÇÃO DE CERA CARNAUBA EM 1925.

A exportação de cêra de carnaúba foi menor em 1925 do que em 1924. Pelo menos, nos onze primeiros mezes daquelle anno passaram de 4.368 toneladas contra, no mesmo periodo, 4.368 toneladas em 1924, 4.614 em 1923, 3.736 em 1922 e 3.696 em 1921.

O valor correspondente attingiu a 17.419 contos em 1925 contra 25.267 em 1924, 12.095 em 1923, 12.890 em 1922 e 9.879 em 1921.

Convertido em moeda ingleza, esse movimento representa 430.000 libras em 1925, 375.000 em 1924, 280.000 em 1923, 350.000 em 1922 e 339.000 em 1921.

O valor médio por tonelada subiu a 3:813$ contra 3:308$ em 1924, 3:214$ em 1923, 2:808$ em 1922 e 2:673$ em 1921.

Nos doze mezes de 1924 as expedições sommaram 4.991 toneladas no valor de 16.578 contos e no anno anterior 4.341 toneladas e réis 14.014:000$000.

O primeiro porto de exportação é Fortaleza, com 2.438 toneladas em 1924; o segundo o Rio de Janeiro, com 1.766; e o terceiro Recife, com 387.

Em 1924 os Estados Unidos compraram 1.986 toneladas, a Allemanha 1.104, a Grã-Bretanha 931 e a França 265.

que não adherissem, fariam um sinal convencionado aos primeiros tenentes Léo Costa e Lincoln de Carvalho Caldas, que postados nas immediações do quartel, nelle entrariam afim de assumirem o commando das forças. O alumno Carlos Vandoni de Barros, que fôra alliciado pelo tenente Olympio Falconiére da Cunha, rebellaria a Escola Militar. A Escola de Aviação seria levantada, entre outros, pelo sargento Oswaldo. No 2º Regimento encarregar-se-ia de iniciar a rebellião o sargento Manuel Henrique Villa.

Para a realização desses seus intuitos sediciosos contavam os chefes da conspiração e seus comparsas com elementos de confiança entre os quaes figuravam: tenente Allo Antonio da Costa, tenente Olindo Denys, capitão Carlos da Costa Leite, capitão Gontran Jorge Pinheiro Cruz e sargento Pedro Góes Tojal.

Preparados esses elementos, receberam elles, no dia 20 de outubro, a communicação de que a rebellião rebentaria naquella noite. O não apparecimento do signal que deveria ser dado pela Marinha, e a promptidão decretada para o Exercito impediram aos conspiradores a execução de seus propositos.

Embora sabedores no dia seguinte da prisão do seu chefe, o commandante Protogenes, os conspiradores, entre os quaes o capitão da Costa Leite, que alli assistia, prosseguiram nos seus propositos, passando então a se reunirem, a Costa, em Jacarépaguá, na Rua da Borda do Matto, na residencia do primeiro tenente Arthur Adhemar Pereira de Mello Netto, Henrique Francisco Bezerra, Renato de Carvalho, Aguinaldo de Assis Baptista. Na residencia do segundo estiveram varias vezes alem dos acima nomeados, capitães, entre outros: Gontran Jorge Pinheiro Cruz e Carlos da Costa Leite; tenentes Olindo Denys, Olympio Falconiére da Cunha e Olindo Denys; alumno da Escola Militar; Carlos Vandoni de Barros; sargentos Oswaldo Carneiro da Lima e Pedro Góes de Tojal; e o civil pharmaceutico João Ferreira Chaves. O plano dessas reuniões e os chefes deste foi o mesmo já estabelecido para "o movimento chefiado pelo commandante Protogenes".

Marcado o dia em que rebentaria a rebellião o sargento Renato de Carvalho, que acompanhava os preparativos com o fim de os denunciar, levou ao conhecimento dos seus superiores estas graves occorrencias, do que resultou, ser detido o capitão Cordeiro de Faria.

Com a prisão deste official, assumiu a chefia da conspiração o capitão Costa Leite, que promoveu nova reunião, chamando todos os elementos compromettidos e com a participação dos conspiradores que não se comprometteram nas confabulações anteriores, ao qual procuraram escolher novos elementos. A nova denuncia do sargento Renato de Carvalho offereceu as autoridades policiaes a opportunidade de effectuarem a prisão do capitão Costa Leite e a de descobrirem quaes "os demais implicados" que se viam antes, participado da conspiração Protogenes".

Da Policia Militar pertenciam á conspiração, como envolvido no relatorio o sargento Osmar Oliveira de Almeida.

Referindo-se aos elementos populares é affirmado ter sido provado que estavam comprommettidos diversos operarios, entre os quaes o agitador deputado Azevedo Lima, dirigindo os operarios Cupertino Pereira Ribeiro; o Tenente Bezerra e Edgard de Figueiredo; sargento Heitor Bianco de Almeida Pedroso, pharmaceutico João Ferreira Chaves, Carlos Vinhaes, devendo prestar auxilio para a execução dos pregados ao Dr. Ferdinando Labouriau, Alcebiades Fernandes Chaves, Deoclecio Fernandes Alves e outros.

Emquanto o deputado Azevedo Lima, operarios por Carlos Vinhaes, reunia e instruia os populares disposto a coadjuval-o na deposição do governo, sendo ordenado ao civil por ordem deste o capitão e a ordem do Dr. Bento Borges da Fonseca, previnia a alguns elementos do Lloyd Brasileiro e de outras corporações maritimas, que devido ao elemento alliciara, de que havia recebido mais uma promessa no momento, ter no porto. Indo o inquerito foi o Dr. Edgard de Figueiredo, fornecendo o official armas e um grupo de cincoenta civis, munidos de bombas de dynamite, aguardaria a sua e é a deposição, toda a gente se inteirava dos homens em acção. No dia 4 de fevereiro a tenente do Exercito Carlos Proença Gomes de Marinha, esperava junto a um dos armazens do Lloyd em frente as ilhas Fiscal que a execução de seu commando, saiba qual a ordem de Exercito Heitor Bianco de Almeida Pedroso, ao ter conhecimento, por intermedio do paio, que devia começar a horas da madrugada de 21, tratou de prevenir os civis, que já havia alliciado, os quaes em numero de cento e tantos, munidos de dynamite, afim de que fossem distribuidos pelos quarteis do Largo do Machado e por differentes pontos de Botafogo, aguardando a hora do movimento, que deveria ser desencadeado á 21 tiros. O tenente Bianco percorreu os postos pelos quaes tinham sido as bombas, fazendo até sobre elles ao local das bombas que se achavam depositadas nas bombas, tendo sido preso em 21, sendo presos na companhia de dez ou doze individuos, e que iam ser armados, servia-se do auxilio do dr. Jorge de Moraes Grey, que os pharmaceutico João Ferreira Chaves.

Outro civil que promettera o seu apoio foi o dr. Ferdinando Labouriau, advogado, a quem tenha fôram apprehendidas varias bombas, facto esse que occasionou a sua prisão, o que lhe foi permittido. Termina a denuncia affirmando que os accusados acima referidos e outros praticaram o crime de conspiração capitulado no artigo 115 paragrapho 2º do Codigo Penal combinado com o artigo 38 paragrapho 1º do mesmo Codigo, delles ser seus requisitos essenciaes para a sua integração — mostra a vantagem do movimento Protogenes para a execucação do plano convencionado pelo Congresso.

Foram denunciados: capitão de mar e guerra Protogenes Pereira Guimarães, capitães de corveta João Bonifacio de Carvalho, Raul Elysio Dalton e dr. João Dias, capitães-tenentes Anibal de Mendonça, João Pereira Machado, Augusto Monteiro Aché, Candido Lobato de Azevedo Cotinho, Edgard de Paula Oliveira, Euclydes Cesar de Paiva, Fernando Victor do Amaral Savager, José Brito de Figueiredo, Mario de Azevedo Coutinho, Nelson de Simas Souza, primeiros-tenentes Aldo de Sá Brito e Souza, Alvaro de Araujo, Ary Parreiras, Benjamin de Souza Martins, Carlos Cordovil Petit, Epaminondas Gomes dos Santos, Djalma Fontes Graff, Brasil, Mario Camara Hoffman, Victor de Carvalho e Silva, Augusto Amaral Peixoto, Cassiano Moura Faria, dr. Ernani do Amaral Peixoto, Pedro Coelho Pinho, sub-officiaes Americo Dias de Figueiredo Prata, Armando de Souza Gouvêa, Alarílha Martins Crespo, Benedicto Amorim dos Santos, Cicero Pinheiro Mattos, Dagoberto de Oliveira, Emilio de Souza Bento, Fernando Ferraz, Freire Pontes, Francisco Ferraz de Araujo Paulino, Jacinto de Azevedo, Luiz Avelino de Lima, Manuel Bezerra da Silva, Rohe Arruda dos Santos, Vicente Guariat; sargentos Clodoaldo Rodrigues dos Santos, Ernesto Fernandes da Silva, Manuel Gomes de Medeiros, Manuel Ponzag e Pedro Joaquim Oliveira; tenente do Exercito Carlos da Costa Leite, Gontran Jorge Pinheiro Cruz, Gustavo Cordeiro de Faria, Heitor da Fonseca Rangel; primeiros-tenentes Alcino Cordeiro da Costa, Carlos Proença Gomes Sobrinho, Cesar Ribeiro da Silva, Isolimo Lobo do Souza, Mario de Padua, Francisco Pedroso, Herculano Julio dos Reis Lima, Léo da Costa, Lincoln de Carvalho Caldas, Olindo Denys, Olympio Falconiére da Cunha; segundos-tenentes Arthur Adhemar de Mello Netto, alumno Carlos Vandoni de Barros, sargentos Aldovandro Alves Segura, Henrique Francisco Bezerra, José Pinheiro Bahia, Manuel Henrique Villa, Oswaldo Carneiro, Pedro de Góes Tojal, Osmar Oliveira de Almeida, civil Adolpho Gomes de Carvalho, Alvaro Siene de Castro, Ariquerne de Magalhães dr. Armando de Motta Porto, Bento Borges da Fonseca, Carlos Vinhaes, Cesar Guimarães, Deoclecio Fernandes Alves, Edgard de Figueiredo, Eurico Peres da Costa, dr. Ferdinando Labouriau Filho, Fernando Lisbôa, Heraclito Fontoura Sobral Pinto, José Pinheiro Dias, Joel Gonçalves da Silveira, João Pereira Chaves, Jorge Pires Domingues, Luiz Lopes, Manoel Ferreira Lemos, Marcos Motta, Raymundo Schmidt de Mello Netto, José Barros, Ricardo Bratherod, Themistocles de Almeida e Waldemar Rocha de Azevedo.

Os sargentos acima enumerados, foram denunciados por serem seus participantes civis e o Ministerio Publico, tendo participantes [illegible].

A acção dos accusados, o depoimento terminava tão tarde, que era impossivel ouvir mais de uma em cada dia. Aconteceu ainda que tendo adoecido, e entrado em gozo de licença, houve um conflicto de jurisdicção entre o dr. Juiz Federal da 3ª Vara, a quem tinha passado o processo, e o dr. juiz substituto desta 1ª Vara, o que motivou a suspensão da marcha do summario por muitos dias. Tudo isto concorreu para a demora havida na formação da culpa.

Interrogados os accusados que foram apprehendidos, e os que compareceram, foram pelos seus advogados, e pelos curadores dos ausentes, juntas as defesas de fls. 2576 do Xº volume a fls. 2830 do XIº volume, encontrando-se de fls. 2892 a 2976 a promoção final do dr. procurador.

Em quasi todas as defesas foi allegado; que a denuncia reuniu movimentos revolucionarios diversos, occorridos em datas e logares differentes, como sendo o mesmo movimento que ella impropriamente denominou "Conspiração Protogenes"; que, segundo se vê da propria denuncia, não tendo havido uniformidade de vistas relativamente ás fins visados pelos principaes accusados, não tinha havido accordo, ou concerto, entre elles, requisito indispensavel para a integração do delicto attribuido aos denunciados; que, declarando sempre elles, que, o movimento visava a deposição do Presidente da Republica, ainda tinha sido aliciando a constituição da ordem; que nenhum importaria em mudar a forma do governo e a Constituição da Republica; que não se póde, com segurança, affirmar que tenha havido o concerto entre os denunciados que o unico exigido pelo nosso Codigo Penal para a capitulação do delicto de conspiração; que, dependendo a irrupção do movimento da ida do commandante Protogenes para bordo de um dos nossos encouraçados, e, por isso não se trata, por condições diversas, condicionadas, que não se sabe se poderiam se realizar, não se sabe; só por apreciações de prova no sumario de algumas denuncias, que podiam ser as [illegible] a realizar, não é possivel affirmar que o movimento rebentaria na hora indicada; e que assim deixou de explodir, devido á prisão do mesmo commandante; que as provas colhidas foram testemunhaes; que não se póde dar credito aos depoimentos das testemunhas, incompatíveis tanto de ordem differente e contradictoria, não pode merecer credito, não só porque de serem os mesmos sido algumas das testemunhas, inquiridas por suspeitas, como a falta de idoneidade de todas; que o caso do inquerito não pode servir de base, ou de unico fundamento para a denuncia, e que os inqueritos policiaes devem somente servir de base para a denuncia, afim de que os factos delles constam sejam devidamente apurados em juizo, não tendo assim valor as confissões que porventura nelles sejam encontradas, não se porque são extrajudiciaes, principalmente porque autos das declarações de ter havido coacção.

Na sua extensa promoção final o dr. procurador, apreciando todos os elementos colhidos, mostrando em todas as causas criminaes, em que tem funccionado, não se deixou influenciar pela situação de momento de proceder politico; de modo a que possam nossos [illegible] juizo, e, procurou defender a denuncia e a prova testemunhal, que não tivesse sido feita no summario, dado as elementos que se encontram nas defesas, mostrando com toda a erudição, procurou se interessar, as provas dos depoimentos, ficou [illegible] a prova testemunhal que se mostra unica a ser utilizada, e procurou mostrar que a accusação de que se disseram os dois unicos officiaes que prestaram depoimento na testemunha, e procurou sustentar a pronuncia de todos os denunciados.

A testemunha de fls. 2.421 v., indicada para dizer sobre o depoimento de todos os denunciados, declarou em presença do dr. procurador, que se tornou ao depoimento, confirmando o seu depoimento em juizo a sua declaração que mostra qual a autoridade policial (fls. 892 e 903) disse que não sabia, assignado, e que foram suas opiniões politicas que lhes criticas de que dependia este, assim fica [illegible] sómente as que estavam [illegible] dos seus sellos as desse depoimento.

Após summario, e diante de que foram os outros cinco testemunhas do summario foram ouvidos de que os denunciados [illegible] para a denuncia, e que procuraram dizer sobre referencias sem [illegible] as que se enumeraram. Não haviam feito.

Diante do que ficou declarado, é de ver que vários depoimentos das testemunhas do summario, em depoimento da cada um dos denunciados, de depoimentos contradictorios prestados no summario, aos quaes foi emprestada maior importancia, não foram suspeitos, e nem depoimentos de mais importancia da prova. Aos seus argumentos, de testemunhas o inquerito policial, não justificou, que o tenente foi provado que o ministro Protogenes, [illegible] a presença do ministro da Justiça e depois disso prestou ao depoimento e acabou dizendo ser um dos elementos da conspiração a que está se encontram os mesmos factos.

O primeiro caso denunciado e o interesse se adquire, de o interesse [illegible].

A respeito da denuncia, a accusação estando contra as testemunhas, a prova ficou [illegible].

O que dizer da situação que, quanto á accusação, o Ministerio Publico, por achar, a permanencia, podem existir provas de sua participação para a situação, e que em outro dessas serem [illegible] causas de officiaes, e de outros oficiais que tentavam contra a ordem. Não é necessario provar o accordo, e que se deu em nenhum caso de crime de conspiração [illegible].

No primeiro caso encontrei nos diversos inqueritos e autos do summario a França da participação que cada um dos accusados teve no movimento, tendo-se verificado que não ficou completamente sem prova; dos accusados, os Srs. Cordeiro de Faria e Costa Leite, officiaes, outros, deixando de existir que foram aquelles os que mais interessaram em arrastar outros, foi o commandante Protogenes que ficou provado que foram os chefes da conspiração, e que se tornou evidente.

E quanto ás cambiaes em que cada um tivera.

[illegible]

Os accusados que falharam, a prova dos autos, mostrou que o conjunto das provas, alem, dos chefes, Protogenes, Cordeiro de Faria e Costa Leite, os denunciados nos casos [illegible].

Não é [illegible] que, em relação aos demais, uma vez terminada a vida de [illegible], não ha provas que justificam a conspiração; consta das provas declaradas pelas testemunhas, que figurem com a [illegible] que pela accusação, foram alguns dos processos que estão provados, devendo ser pronunciados os seus participantes, que por isso, por serem as unicas provas que ha.

Por outro lado, não se podem julgar taes accusados sobre esses elementos, que tenham inquerido os mesmos indicios que os denunciados, não de si, de [illegible] chefes da conspiração, do movimento assim, de se apresentar, no caso [illegible], e certos testemunhos e opiniões a prova de que os chefes do movimento não poderam realizar a conspiração [illegible] em todos. Assim, deve-se ter em conta esse conspiração, que ficou diante das [illegible] "Conspiração Protogenes".

Nestas condições julgo que não devem ser pronunciados outros além dos denunciados em cujos autos, nesse processo, por ser a prisão preventiva requerida por ordem do juiz.

É tambem de tudo procedente a defesa relativamente aos inqueritos, em que consta ter sido convocado o commandante Protogenes, (com deposições de fls. 8.848, de 13 de agosto de 1924, a 9 de dezembro de 1924, o depoimento no inquerito 16.561, de 20 de outubro e verificando a que foi devido, e tendo em conta a quantidade de denunciados detidos e a prova pela fiança, dos depoimentos dos quaes não foram considerados e de idoneidade moral de todos.

Descer, de modo algum, de acordo com o mesmo, ter de se [illegible] accusados do processo na ordem em que foram arroladas e considerados os que foram ouvidos, e que a [illegible], do que outros, o denunciado não pode ser o summario, e não tinham feitas referencias.

Na formação da culpa foi além do prazo legal, o que foi devido a demora.

Houve diversas causas que motivaram essa demora. A ida no iniciado o processo com a prisão dos denunciados, o capitão Gustavo Cordeiro de Faria, um conflicto de jurisdicção que, levando o processo o juiz 1ª Vara, teve que ser remettido a qualquer dos denunciados, e por isso que o processo ficasse em suspenso por mais de um mez. Depois, pelo grande numero de testemunhas arroladas, e não havendo o inquerito dos denunciados, foram no depoimento ao processo de muitos dias, além da demora do processo nos depoimentos. Depois, pelo grande numero de testemunhas, as que foram arroladas, muitos dos denunciados que não se sabem, que por estarem fóra do Districto, e não tendo o inquerito ao processo. Por isso os denunciados compareceram. Diversas vezes foi adiado o depoimento das testemunhas, por não se terem completado o numero de 5, que

do á impronuncia de denunciados que o inquerito militar haviam que accusados por esta testemunha. A quinta é um sub-official da Armada que das quaes parte das declarações se verifica que o mesmo denunciado do mesmo, que desejaria que fosse feito, estando no inquerito todos presentes, a bordo, vindo depois no inquerito militar fazer declarações minuciosas, e que de summario se contradisse em mais de um ponto (fls. 2099 V.). A sexta e setima são dois marinheiros que disseram que foram em delegação (fls. 2093 e 2094 do Centro de Aviação, que declararam no inquerito militar (fls. 1204 e 1230 V.) que nada sabiam acerca dos factos que se diziam terem occorrido no mesmo Centro, mas tendo um delles sido chamado á casa do commandante, segundo affirmou, summario (fls. 2174 V.); ali fez as declarações que pelo escripto do inquerito, prestando depois estes dois inqueritos dactylographados (fls. 1370) e enviadas ao encarregado do inquerito, pretendeu, a todo o tempo, fazer pela desvalia dos novos depoimentos que serviram de base para a accusação de diversos denunciados, tendo ambos no summario cahido em contradicções. A oitava testemunha foi um cabo de operações do Lloyd Brasileiro, demittido do cargo que occupava devido a facto pelo qual respondeu a processo crime na Justiça Federal, e cuja falta de idoneidade se verifica claramente do conceito que delle faz a testemunha de fls. 275 do inquerito policial e que de fls. 275 do processo no summario a fls. 2257 V., no qual desdisse quasi tudo quanto havia affirmado naquelle, confessando, diversos denunciados, que havia affirmado no inquerito, por não pedir a impronuncia de alguns denunciados, que haviam sido accusados pelo testemunhal.

A nona testemunha, que, foi arrolada é o ex-cabo Nicomedes Moraes de Andrade, que foi o primeiro a accusar, no inquerito militar, os officiaes de Flotilha de Submersiveis, e que, tendo sido o summario ouvido na presença do commandante Protogenes, nem merece credito, não só pelo conceito em que o tem o commandante Protogenes, affirmando que elle não merecia credito, pelo que o presta no inquerito policial, de que nenhum dos officiaes da Flotilha de Submersiveis, e que no summario foi a carta junta a fls. 2470, cuja authenticidade foi garantida pelos peritos a fls. 2483, declarando terem assignado os depoimentos coagido pelos castigos e estar preso, mas podendo ser registrado para depor, deixou de ser apresentado, tendo sido impossivel saber-se do seu paradeiro.

Para substituir esta e a quarta testemunha foi o dr. procurador indicar o capitão Ary Lobo e o capitão-tenente Fernando Cockrane, que haviam funccionado como escrivães, que haviam funccionado como escrivães no inquerito do Exercito e o segundo no inquerito da Flotilha de Submersiveis.

O primeiro, de sciencia propria nada sabia e limitou-se a repetir alguma coisa do que tinha ouvido e escripto no inquerito do Exercito. O capitão-tenente Cockrane, assistente do commandante da Flotilha, de sciencia propria coisa alguma sabia, declarando que ninguem lhe havia accusado que certo, e tambem repetiu parte do que tinha ouvido e escripto no inquerito da Flotilha.

Os dois escrivães depuseram a accusação o que disseram os dois unicos officiaes que prestaram depoimento na testemunha, mostraram a situação do pensamento, que da sua parte, não consta dos respectivos inqueritos.

Usem VANADIOL
O GRANDE FORTIFICANTE
(7377)

fls. 719, que estava chefiando um movimento revolucionario. Dera rou ter ido pela primeira vez á casa da rua Acre n. 80, para occultar-se, pois tinha sabido que naquelle dia seria preso pelas autoridades policiaes o que desejaria evitar; que ali estava confabulando ou conspirando ali, pois, "seria cretinismo da sua parte fazel-o com pessoas estranhas á causa no inicio do movimento; que projectava chefiar e que devia rebentar ás duas horas da madrugada depois da sua presença a bordo de um dos nossos encouraçados e do ter sido dada uma salva de vinte e um tiros; que não confabulou nem seduziu ninguem, mas acceitava o concurso pessoal dos seus subalternos cujos nomes não declinou, para o movimento revolucionario que pretendia realizar, contando com elementos populares e do Exercito, e que tinha por fim a reforma constitucional por uma projectada constituinte; falou nos seus contros e conversas que teve com diversos deputados opposicionistas do Rio G. do Sul e com um do Districto Federal; que logo que ficou com a responsabilidade da direcção do movimento procurou um official com o qual assentou medidas asseguradoras da vida do sr. presidente da Republica. Verifica-se dos seus depoimentos que a irrupção do movimento dependia da sua ida para bordo de um encouraçado esta ida da realização de diversas circumstancias, ou condições que não se sabe se poderiam ter se verificado, uma vez que dos autos nada consta, e o que nenhum inquerito foi procedido relativamente a qualquer encouraçado da nossa esquadra.

(Continúa na 5ª pagina)

54 Os arbitros da elegancia masculina do Rio, vestem-se na — Guanabara, 54. (7372)

Elogios na Armada

O ministro da Marinha mandou transcrever nos assentamentos dos capitães-tenentes Hernani de Souza e Nelson Noronha de Carvalho, o elogio que lhes foi feito pelo commandante da flotilha de submersiveis, pelos esforços e energia despendidos na promptificação do submersivel do qual eram commandante e immediato, respectivamente, manifestando, assim, mais uma vez o interesse que tiveram pelo bom andamento do serviço naval.

A commissão de reclamações americana-peruana

Washington, 7 (U. P.) — O Departamento do Estado annunciou que a Commissão de Relações Mixta Americano-Mexicano, cessou os seus trabalhos, em virtude de não poder o arbitro, dr. Rodrigo Octavio, continuar a presidil-os. Accrescenta o Departamento do Estado não ter recebido communicações sobre difficuldades surgidas para a resolução de certos casos affectos á commissão, a qual poderá reunir-se outra vez, mediante convocação dos representantes dos dois governos.

Mexico, 7 (U. P.) — O dr. Rodrigo Octavio, arbitro dos Estados Unidos e do Mexico na Commissão Mixta de Reclamações, partiu hoje para Havana.

Mexico, 7 (U. P.) — O membro americano da commissão mixta de Reclamações, sr. Perry, annunciando a sua volta aos Estados Unidos, declarou-se em desaccordo com o arbitro brasileiro, dr. Rodrigo Octavio, o qual seguiu para Havana.

O sr. Perry disse que o motivo do desaccordo é haver o dr. Rodrigo Octavio recusado favorecer a pretenção dos Estados relativa á indemnização pela morte de quinze americanos praticada em 1916, pelo bando de Pancho y Villa. O sr. Perry acha que essa recusa importa "na annullação do accordo sobre as reclamações."

Noticia-se que a referida commissão mixta não voltará a reunir-se.

O marechal Medeiros requereu disponibilidade

O marechal Luiz Medeiros, ministro do Supremo Tribunal Militar, requereu hontem disponibilidade neste cargo.

O ministro da guerra visitou a Escola Militar

O ministro da Guerra, em companhia de seu ajudante de ordens, visitou hontem, a Escola Militar, afim de conhecer das necessidades daquelle instituto de ensino.

A admiração de Mussolini pela obra de Pangalos

Athenas, 7 (U. P.) — O ministro do Exterior, sr. Rufos, que esteve recentemente na Italia, enviou um telegramma ao director general Pangalos, dizendo-lhe que o primeiro ministro Mussolini expressou admiração pela sua obra e confiança na estabilidade do governo dictatorial, affirmando que a sua politica internacional "é fascista pela sinceridade com que está sendo conduzida". O sr. Pangalos mandou dar larga publicidade a esse telegramma.

A prestação de fiança pelos funccionarios da Central do Brasil

Em solução a uma consulta do director da Receita Publica, resolveu declarar que toda e qualquer fiança, superior a 10:000$ deve ser prestada integralmente ao Thesouro Nacional ou em suas delegacias nos Estados, de accôrdo com o que dispõe o art. 852 do Codigo de Contabilidade; nestas condições, tratando-se no caso da consulta, de uma fiança de 15:000$ deve a mesma ser prestada integralmente no Thesouro, não sendo admissivel a prestação de uma fiança de 15:000$ uma parte de 8:400$ por caução fidejussoria na Central do Brasil e outra parte de reforço de 7:000$ em apolices na Central ou no Thesouro.

Suscitou conflicto de jurisdicção no Supremo Tribunal

O capitão Waldemiro Pereira da Cunha, envolvido no movimento de São Paulo, por seu advogado dr. Platão de Andrade, suscitou hontem, perante o Supremo Tribunal Federal um conflicto de jurisdicção.

O motivo do conflicto é ter sido o alludido official processado perante a justiça civil de S. Paulo e como responsavel pelos mesmos factos, perante a justiça militar desta capital.

Para ler no bonde

A IMPORTANCIA DO DETALHE

"Trinca Espinhas" é o terror dos gallinheiros, nos suburbios, hors concurs da ennobrecida arte de roubar.

Ha vinte annos vive á gallinha e á fritadas, não raro a perú e á codorna. Ha vinte annos que sorri da policia, mora na Bocca do Matto, e, pelos dias de eleição, vota, sempre, na chapa do governo.

Ha dias recebeu a visita de "Pula de lado", joven delinquente que lhe foi pedir conselhos relativos á technica de certo trabalho.

Ha no Meyer, junto á rua Imperial, uma chacara, ultimamente remodelada por certo commendador Fonseca, e onde se installa, a mais bella basse-cour *de toda a região suburbana. A flôr da ornithologia gallinacea ali reside em vistosos e multiplos cercados, todos de uma accessibilidade relativamente facil, attendendo, não só á altura precaria dos muros do terreiro, como á sua propicia topographia, afastada da linha forte da illuminação publica e do trafego de vehiculos e pedestres.*

O commendador, entanto, precavido e avisado, pôz, ao pé do seu thesouro, um casal de authenticos bull-dogs que, numa cerberização perfeita, ali passa as noites vigilantes e attento, ao menor dos rumores, lançando, sempre, no silencio profundo da noite, os mais eloquentes e mais retumbantes latidos.

Ora, o que "Pula de Lado" vinha pedir, era, justamente, um meio facil de invalidar a canzarrada, pela hora do crime.

Resposta de Trinca Espinhas:

— Pr'a cachorro que valha, só ha uma coisa — a oração de São Bento, dita tres vez, no acto. E' um porrete!

Foi a um bahú de lata, arrancou do fundo um manuscripto ensebado e roto, e, em o entregando ao confrade inexperiente, disse:

— Leve, decore a reza, e, ao despois, traga, porque a gente, as vez, esquece uma palavra e é importante. Masporem, quando você decorá, decore de trás pr'a diente por causo que o effeito pr'a sê certo, tem que sê, assim.

Agradece "Pula de lado", os conselhos do mestre, e, dias depois, pela frescura da madrugada, bate-lhe á porta, ferido, esfrangalhado, todo uma posta de sangue, mulambo humano, incapaz, quasi, de se mover e de falar.

— Veja, mestre, diz elle, o estado em que os cachorros me puzeram. Veja em que deu o seu conselho.

Trinca Espinhas olhou-o, entre espantado e commovido:

— Tu foi mêmo á chacara do commendadô?

— De lá venho, mestre, de lá venho, e como se vê...

E, exanime, já dentro de casa, atirou-se á uma enxerga á feição, gemendo e maldizendo-se da sorte.

— Uê, faz o outro. Não pode sê. Tu foi, mêmo, a chacara do home?

— Fui, Trinca Espinhas.

— E os cachorros viéro...

— Vieram, Trinca Espinhas...

— Mas tu rezô?

— Rezei, Trinca Espinhas...

— A oração de S. Bento?

— A oração de S. Bento.

— De trás pr'a diente?

— De trás pr'a deante.

— Tres vez?

— Tres vezes!

Trinca Espinhas coçou a cabeça, aturdido. Não atinava com a causa do desastre. Uma oração de tanto effeito!

Subito, porém, bate na testa e descobre a origem de tudo:

— Já sei que foi! Oia, Pula de lado, quando os cachorro te atacáro, e, tu rezô, tu ajudou com pedra?

Pula de lado, no fundo da enxerga, arregalou-lhe o bugalho de um olho.

Não havia ajudado com pedra!

E pensou, então, como um pequenino detalhe, por vezes, infelicita a mais certa e a melhor calculada das empresas...

LUIZ

O vagalume

Não se sabe verdadeiramente como é que o vagalume produz o fluido que lhe permitte brilhar, nas noites de verão, nas hervas e nos campos. E' sómente a femea do vagalume que tem essa luz, sufficientemente forte para allumiar, e é de crêr que essa faculdade lhe serve para ser reconhecida de longe pelo macho alado. Seja como fôr, não se sabe como é que o vagalume produz a sua illuminação; sabe-se apenas que é uma luz inteiramente differente da phosphorescencia de outros bichos.

O vagalume possue verdadeira bateria electrica, com lampada de incandescencia que dá luz constante.

Durante o dia, o insecto é escuro; basta, porém, collocal-o na escuridão para vêr a luz apparecer pallidamente.

Será o fluido armazenado durante o dia, nalgum accumulador minusculo, para alimentar a pequenina lampada toda a noite?

Ninguem sabe.

E' ainda um profundo mysterio.

O intendente de Porto Alegre reassumiu as suas funcções

Porto Alegre, 7 (A. A.) — Reassumiu hoje as funcções de intendente municipal o dr. Octavio Rocha, que se achava em gozo de férias.

Perante os directores e chefes de serviço da municipalidade, o sr. Alberto Bins, vice-intendente, passou o exercicio do cargo ao dr. Octavio Rocha, sendo trocadas, por essa occasião, expressivas saudações.

Inaugura-se hoje o primeiro Salão de Outomno

O acontecimento artistico do dia é a inauguração, hoje, do Primeiro Salão de Outono, em que figurarão producções dos nossos mais eminentes artistas. Essa inauguração, a que comparecerá o ministro da Justiça, terá logar ás 3 horas da tarde, no Lyceu de Artes e Officios.

DR. RODOLPHO JOSETTI

Membro effectivo do Collegio Americano dos Cirurgiões e da Sociedade Allemã de Cirurgia.

Ex-assistente dos hospitaes de Berlim e do Rio de Janeiro. Director technico e cirurgião do Sanatorio Guanabara.

Especialidade: cirurgia thoracica e abdominal. Vias biliares e urinarias, appendicites, hernias, tumores, etc.

Consultorio: Treze de Maio, 16, 1°, 2 ás 6 horas. Tel. 1.000 Central. Residencia: Domingos Ferreira, 152. — Tel. 2.000, Ipanema. (6371)

De São Paulo

IMMIGRAÇÃO SELECCIONADA

Quando, ha dias, tratámos dos immigrantes indesejaveis, a proposito dos commentarios feitos pelos jornaes paulistas, relativamente á morte, por inanição, nas ruas da cidade, da filha de uma pobre mulher hungara, não conheciamos a resolução que, segundo se diz, foi já tomada pelo governo, de seleccionar a immigração. O sr. Gabriel Ribeiro dos Santos, actual secretario da Agricultura, não é propriamente um politico. E' certo que não foram os bons olhos da politica que o levaram ao cargo em que se encontra. Tem-se verificado, aliás, pelo menos quanto á administração paulista, que os secretarios que deixam mais indeleveis signaes de sua passagem, não sairam dos gabinetes da commissão directora do P. R. P. Bastava que se mencionasse por exemplo, o sr. Carlos Botelho, collaborador que o sr. Jorge Tibiriçá não pediu ás fileiras partidarias.

O sr. Gabriel R. dos Santos, pelo que se sabe, embora vagamente, na impossibilidade de resolver em absoluto o problema immigratorio, demasiado complexo e cuja solução escapa á competencia do Estado, pretende pelo menos manter para São Paulo uma attitude moderada de legitima defesa. Convenceu-se o secretario da Agricultura de que, nem por estar a lavoura muito desfalcada da mão de obra, devem ser incondicionalmente abertas as portas do trabalho agricola. Os poucos immigrantes, vindos de determinadas regiões da Europa central, escarmentaram soffrivelmente... Os poucos, escrevemos, porque — já uma vez advertimos — cerca de 80 °|° da gente que tem entrado ultimamente em São Paulo, procedente de varios paizes da Europa, não se collocam em trabalhos agricolas, nem mesmo se dão ao trabalho de indagar de que lado ficam os cafeeiros afamados, da terra do ouro vermelho.

E' gente cidadã, que mesmo em sua terra natal não se dedicava a trabalhos ruraes. Deixa-se tranquillamente *vegetar* na capital, parasitando, sem nenhuma intenção, a respeito da occupação que deva tomar. Não raro, individuos fortes, de ambos os sexos, dessas levas de aventureiros, exploram a industria facil da mendicidade, estendendo a mão á caridade ainda mais facil dos transeuntes do paiz do ouro. Já mostrámos como um fazendeiro não encontrou tres ou quatro familias de colonos, para contratar, num grupo volumoso de cerca de dois mil *immigrantes internados* na Hospedaria que lhes é destinada. O facto foi assignalado, com pormenores, em sessão de uma das associações de classe da lavoura paulista.

O secretario da Agricultura cogita de seleccionar a immigração, restringindo, por meio de rigorosa fiscalização, a entrada de certos *immigrantes*. Infelizmente, ainda que praticada dentro dos indispensaveis limites, a providencia do governo do Estado envolve uma questão ampla, que só nos poderes federaes será possivel estudar em definitiva. Já não é pouco, todavia, conhecer as disposições em que está o sr. Gabriel Ribeiro dos Santos. Repetimos que defender a lavoura não é apenas amparal-a financeiramente e manter em alta o preço de seu café.

Grande e proveitosa defesa será a que collimar o recrutamento de excellentes braços para o trabalho agricola.

Um aviador argentino pretende realizar um vôo á Hespanha

Buenos Aires, 8 (A. A.) — Em sua edição de hoje, "La Nacion" diz que o aviador platino José Gatti pretende realizar um "raid" á Hespanha, visto haver recebido a offerta de um avião de 450 H. P.

Acompanhal-o-á o mecanico Gerardo Nadi.

LIVROS NOVOS

Um livro de contos, de Malba Tahan.

Recebemos um livro de contos, de um delicado e interessante escriptor, o sr. Julio C. de Mello e Souza, o qual tem dado á publicidade varias fantasias de seu fino espirito sob o pseudonymo Malba Tahan. São vinte e tres quadrozinhos, traçados em estylo leve e gracioso, onde a par da vivacidade das scenas, com tocantes vibrações sentimentaes, ha o encanto da originalidade já expressa no proprio pseudonymo.

Se Malba Tahan continuar a exercer esse genero de literatura, não tardará a conquistar, entre nós, os foros de discipulo "primus inter pares", de Catulle Mendès.

Para a delicia do leitor, com a devida venia de Malba Tahan, damos a seguir um desses contos, sob a epigraphe — "Bom, mas não muito":

"A diligencia, entre nuvens de poeira, rolava aos trancos pela estrada. Alguns passageiros, de braços cruzados, meditavam em silencio.

Ouviam-se, de quando em vez, os gritos estridentes do boleeiro. Na minha frente dois camponezes conversavam. Um delles, que parecia o mais velho, falava desta sorte:

— Tenho agora um magnifico pomar em minha casa.

— Isso é que é bom! — ajuntou o outro com um sorriso de vulgar e lôrpa amabilidade.

— Bom, mas não muito — respondeu o velho — pois tenho tido, com o pomar, um trabalho excessivo.

— Isso é que é máo!

— Máo, mas não muito. Graças ao novo pomar ganhei algum dinheiro e com esse primeiro lucro comprei um porco.

— Isso é que é bom!

— Bom, mas não muito. O porco fugiu-me de casa, e foi para o quintal do vizinho, que se apoderou delle e o matou.

— Isso é que foi máo!

— Máo, mas não muito. Dei queixa ao juiz e o meu vizinho foi obrigado a me pagar uma boa indemnização.

— Isso é que foi bom!

— Bom, mas não muito, pois o tal vizinho, em represalia, soltou os cabritos no meu pomar.

— Isso é que foi máo!

— Máo, mas não muito. Matei os cabritos e vendi as pelles na feira.

— Isso é que foi bom!

— Bom, mas não muito...

Aquella conversa já começara a fazer-me mal aos nervos. Resolvi descer da diligencia mesmo em movimento: fui, porém, tão infeliz que tropecei numa pedra e cahi.

Isso é que foi máo! — dirá naturalmente o leitor.

— Máo, mas não muito. Pois só assim fiquei livre de ouvir, durante algumas horas, uma historia que parecia não ter fim.

Isso é que foi bom!"

Agora... as facturas consulares

Ainda a lei da Receita chamada a contas

De São Paulo estão vindo, documentados pelas respectivas associações de classe, protestos sobre protestos, contra exigencias impraticaveis ou descabiveis da lei da Receita. Ainda não ha muitos dias resumiamos, commentando-as, as allegações dos industriaes de tecidos contra a inexequivel sellagem directa dos artefactos, por unidade. Mostrámos como o proprio representante do fisco, naquella capital, convidado a verificar a procedencia das queixas, tão convencido ficou, de que eram legitimas, que suggeriu o alvitre já lembrado pelos interessados: a não execução da lei, até que o poder legislativo se manifeste sobre o caso.

Agora surge o não menos complicado caso das facturas consulares, em virtude, tambem, de um dispositivo da lei da Receita, pelo qual fica o commerciante obrigado a exibir as facturas commerciaes, por occasião dos despachos aduaneiros. Quem mais reclama, contra a adopção da medida, é o commercio importador, mas varias associações de classe egualmente se insurgem contra semelhante exigencia. Allegam-se transtornos e prejuizos de vulto.

Afim de discutir o assumpto e tomar qualquer iniciativa que salvaguarde os interesses em choque, realizou a Associação Commercial de São Paulo, a 3 do corrente, uma reunião muito concorrida. Em torno de tres pontos gravitam as reclamações, a saber:

Inevitavel demora na remessa da factura consular, nos casos, que commummente se verificam, de ser a mercadoria embarcada por conta do exportador em outro paiz, que não aquelle em que o mesmo exportador é estabelecido. Ha innumeras casas exportadoras em Londres — como, aliás, em todas as grandes praças commerciaes — que fazem negocios nestas condições, adquirindo no continente europeu mercadorias que vendem á praças brasileiras. Taes mercadorias, em geral, são compradas a preços "fob", tornando-se, pois, necessario que a casa exportadora de Londres aguarde o seu embarque e o recebimento das notas de frete, seguro, etc., para poder extrair a factura commercial e envial-a ao seu despachante ou carregador no porto de embarque, no continente, afim de que sejam cumpridas as exigencias consulares. Disso resultará que a mercadoria chegará ao porto brasileiro, a que se destina, com grande antecipação da factura commercial, occasionando, ou o pagamento de armazenagem, notadamente, e nos casos dos despachos sobre agua, ou a assignatura de termos de responsabilidade, o que causará muito trabalho e incommodo aos consignatarios;

inevitavel revelação de segredos commerciaes, uma vez que a factura commercial como todos os demais documentos, terá que transitar pelas mãos de agentes carregadores, despachantes, etc., os quaes, desse modo, ficarão de posse de informações sobre preços, nomes de freguezes e de outros detalhes importantes, que constituem a essencia do negocio;

aggravação dos emolumentos consulares, que passarão a incidir duplamente sobre as mercadorias, uma vez que as taxas de rubrica, que já eram cobradas nas facturas consulares, serão tambem devidas e nas duas vias da factura commercial.

Taes são as razões apresentadas pela Camara Britannica, a proposito das inconveniencias da pratica determinada pelo dispositivo da lei da Receita, obrigando a exhibição das facturas consulares por occasião dos despachos aduaneiros. Um dos oradores da assembléa commercial de S. Paulo justificou um parecer muito criterioso. Achava que o commercio não se devia limitar a combater a pratica que considerava, e de facto se lhe afigura prejudicial. Como o objectivo, visado pelo dispositivo impugnado, é altamente sympathico, cabia ao commercio, combatendo os termos do mesmo dispositivo, suggerir outra providencia equivalente, orientando assim o legislador.

De facto, parece deprehender-se que o fim procurado pela lei da Receita, com a obrigação que institue, é impedir a falta de pagamento de taxas aduaneiras, mediantes mystificações muito em voga.

Ficou resolvido que se representasse ao governo, pedindo que fosse sustada a execução da lei, até que a reabertura do Congresso. Então, tomará a Associação Commercial o encargo de apresentar ao poder legislativo longa exposição sobre o assumpto, suggerindo outras medidas que attendam ao objectivo do legislador.

ARTIGOS SANITARIOS
de ferro esmaltado
marca Selecta
na FUNDIÇÃO INDIGENA.
(7042)

O PLEBISCITO

REALIZOU-SE SEM INCIDENTES UMA MANIFESTAÇÃO CHILENA EM ARICA

Cerca de cinco mil pessoas tomaram parte nessa demonstração

Arica, 8 (U. P.) — Informam de Tacna ter se realizado uma manifestação chilena, sem accidentes nem perturbações. Os chilenos calculam que cerca de cinco mil pessoas assistiram a essa demonstração patriotica.

A DEFESA DO CAFE'

Depois da adhesão de Minas e Estado do Rio, S. Paulo consegue o apoio do Espirito Santo

O Instituto de Defesa do Café, que S. Paulo trouxe a peito organizar, vae aos poucos distendendo o campo de sua acção. Já elle entrou em accordo com Minas, para a realização, ali, das mesmas bases regularizadoras do mercado do producto. Pouco depois, entrou a discutir os elementos para identico accordo com o Estado do Rio. E agora, na semana finda, aqui esteve, nesta missão, o sr. Xande, que tambem devia ir ao Espirito Santo, no proposito de ver applicado no mesmo Estado o alludido plano.

Aqui, no Rio, o sr. Xande encontrou, porém, o deputado Geraldo Vianna, que se encontrava munido de poderes do governo espirito-santense, para negociar a questão. E em vista disto, não lhe foi preciso ir á Victoria. Nesse entendimento dos srs. Xande e Geraldo Vianna, já ficaram assentadas as bases, dentro das quaes o Espirito Santo poderá acceitar o plano do Instituto de Defesa do Café. O governo espirito-santense poderá crear, de inicio, quatro armazens regularizadores da entrada do producto do Estado, no mercado. Um armazem será criado aqui, no Rio, o outro, em Victoria, e os dois ultimos no interior espirito-santense, nos pontos de concentração da producção regional. O Estado, entretanto, prescinde da criação de uma sobre-taxa, para promover recursos, com que se financie o plano. Contenta-se em recervar, dos 3$000, que já o café exportado paga ali, por sacca, 1$000 ouro, para a formação do fundo de defesa. De outro lado, não pensa o Espirito Santo em recorrer ao credito, segundo informa o sr. Geraldo Vianna, uma vez que a situação desafogada das finanças estaduaes supportaria os primeiros passos de applicação do plano de defesa do café, ali.

Em vista deste entendimento, já o sr. Xande regressou no sabbado, mesmo, para S. Paulo. O sr. Geraldo Vianna, por outro lado, deu conhecimento cabal disto tudo ao seu governo, aguardando hoje a carta deste, com instrucções, para ir a S. Paulo firmar o alludido accordo com o Instituto dali.

O Estado do Rio, ao que parece, tambem, não tem mais duvida em cumprir o accordo que por sua vez já firmou.

Uma visita

Deu-nos hontem o prazer de uma visita o nosso collega Luis Emilio Soto.

O confrade pertence á redacção de "Critica", o importante jornal argentino e parte hoje para S. Paulo.

A INUNDAÇÃO

DA CIDADE BAHIANA DE BELMONTE PELO JEQUITINHONHA

De Ilha Grande para baixo as aguas causam enormes damnos

Bahia, 7 (A. A.) — O governador do Estado, recebeu o seguinte telegramma:

"*Belmonte*, 5 — Communico a v. ex. que, desde hontem, o rio mostra na cidade diminuta vasante, continuando, entretanto, inundadas todas as fazendas do arraial de Ilha Grande para baixo, numa extensão de cerca de doze leguas. Um funccionario municipal hoje chegado do referido arraial, confirma a noticia de que os damnos no momento são inestimaveis, mas que poderão tomar proporções graves e lamentaveis, caso as aguas se conservem muito tempo no mesmo nivel actual, attingindo fazendas, em cuja generalidade existem plantações novas, que fatalmente não resistirão.

Taes plantações foram feitas com inaudito sacrificio dos heroicos lavradores que, ainda sob o peso dos prejuizos causados pela catastrophe de 1918, que tão forte abalo produziu na vida economica do municipio, estão receosos da perda das colheitas pelos temporaes. Já enviei a v. ex. os dados solicitados relativos ao municipio. Respeitosas saudações. — *Dermeval Vianna.*"

A guerra civil

AGGRAVA CADA VEZ MAIS A SITUAÇÃO NA CHINA

Os movimentos das tropas de Chang-Tso-Lin em espectativa

Pekin, 8 (U. P.) — As tropas de Kuo Min-Chun avançaram em uma larga frente, contra as de Li Ching-lin, capturando uma metralhadora e soffrendo poucas baixas. Ambos os adversarios estão aguardando os movimentos de Chang-Tso-Lin.

Pekin, 8 (U. P.) — O sr. Wa-Yen recusou a pasta dos Negocios Estrangeiros.

Continua o vôo da esquadrilha Pulford

Cairo, 8 (U. P.) — Os aviadores da esquadrilha Pulford partiram para Malakal, procedentes de Kosti.

INFORMAÇÕES UTEIS

PAGAMENTOS NA PREFEITURA

Pagam-se hoje as seguintes folhas de vencimentos relativa a fevereiro: Directoria de Instrucção, do Archivo e Estatistica e de Assistencia; Almoxarifado geral; Bibliotheca; titulados e não titulados do Theatro Municipal e Escriptorio Central; jubilados de J — Z; e diaristas da Directoria de Obras.

Serão tambem attendidos os emprestimos "rapidos" aos não titulados da Usina de Asphalto e postos de Limpeza em S. Christovão, Andarahy, Engenho Novo e Meyer.

PAGAMENTOS NO THESOURO

Na 1ª Pagadoria do Thesouro Nacional serão pagas hoje, as seguintes folhas: Montepio da Agricultura — Pensões reunidas e Pensões, de A a Z.

O DELEGADO DE DIA

Está de serviço, hoje, na repartição central de policia, o 2º delegado auxiliar.

A ACTUAÇÃO DOS FOOTBALLERS PORTUGUEZES NO ESTRANGEIRO

O que foi o seu encontro com os afamados jogadores da Tcheco-Slovaquia

(*Adolfo Rosa*)

LISBOA, fevereiro de 1926. (*Communicado epistolar da United Press*) — Portugal, após quatro derrotas infligidas pela Hespanha e depois de uma brilhante victoria alcançada sobre a Italia, acaba de obter um honroso resultado contra a Tcheco-Slovaquia, um dos paizes da Europa Central onde se pratica um excellente "association".

O match disputado entre os teams representativos de Portugal e da Tcheco-Slovaquia foi agradavel de seguir e a assistencia era de mais de 15.000 pessoas.

As jogadas realizadas pelos tcheques foram mais certeiras e mais rapidas nos passes curtos. Isoladamente, porém, os players portuguezes não foram inferiores e houve muitas phases em que os tchecos foram egualados mesmo no jogo de conjunto e a confirmar o que deixamos dito, publicamos a seguinte estatistica:

Portugal — defesas do goal-keeper, 10; bolas de saida, 15; free-kicks 15 e corners, 3.

Tcheco-Slovaquia — defesas do goal-keeper, 9; bolas de saida, 16; free-kicks, 14 e corners, 3.

O primeiro team a marcar foi Portugal, aos quatorze minutos do segundo half-time, por intermedio de João dos Santos, "inside right-forward" após uma passagem de Armando Martins, centre-forward depois dos portuguezes terem conseguido dominar o seu adversario, e de jogarem com mais "elan". O match prosegue com certa indecisão por parte dos tcheques e com extraordinario ardor do lado dos portuguezes. As avançadas num e noutro campo succedem-se a pouco e pouco os tcheques recuperam a serenidade. Decorridos dezesete minutos da marcação do goal portuguez, Portugal foi castigado com a marcação de um free-kick que originou o goal de empate a favor dos tcheques e que foi feito pelo center-forward.

Em seguida o match começa a perder o interesse. Os portuguezes procuram ainda obter o goal que dê o triumpho, mas os seus adversarios estão attentos e inutilizam todas as arremettidas. Dum e doutro lado, os jogadores concentram-se, principalmente na defesa e este facto motiva a incerteza e a precipitação no ataque. O trabalho das linhas do team portuguez, se exceptuarmos a de forwards foi a melhor, seguida pela de backs. A de halfbacks, tendo sido inferior ás restantes, suppriu a sua defficiencia com uma esplendida technica, auxiliando convenientemente os forwards sem descurar a defesa. A arbitragem deste match esteve a cargo do juiz belga Degotte que actuou a contento não só dos jogadores como do publico que compunha a assistencia.

O encontro Porto x Praga, effectuado entre os scratchs representativos das cidades de Praga e do Porto, findou com a victoria do seleccionado portuense pelo score de 5 a 3. O association produzido pelos dois teams foi rapido e teve por vezes lances que enthusiasmaram a assistencia.

O primeiro half-time findou por 2 goals a zero a favor de Praga. O primeiro foi alcançado por um shoot frouxo do inside-left-forward tcheque trinta minutos após o inicio do match. O segundo foi feito quando apenas faltavam cinco minutos para a terminação do primeiro tempo. O primeiro half-time terminou com grande desanimo da parte dos portuenses que esperavam quasi certos a derrota para suas cores. Recomeçado o embate sente-se que os portuguezes desejam a todo custo conseguir a victoria ou ao menos um resultado honroso para seu team. Momentos depois o jogo começa fazer-se no campo dos tcheques e os players do Porto que no primeiro half-time pouco tinham produzido melhoraram consideravelmente seu jogo; as redes tcheques são assediadas com frequencia e quando eram decorridos 18 minutos os portuenses já haviam alcançado o empate. O match está agora numa das suas melhores phases, os portuguezes redobram de energia e os tcheques animam tambem e investem contra os adversarios. Os forwards tcheques começam a combinar bem aproveitando com arte os seus costumados passes curtos e alcançam, pouco depois do empate estabelecido o seu terceiro e ultimo goal. O adversario, porém, não desanima e esforça-se por restabelecer o empate, que consegue por intermedio de Balbino após um rapido remate. Os portuguezes animam e atacam com mais frequencia do que o adversario e assim, até ao final do match conseguem marcar mais dois goals que lhe garantiram a victoria.

O trabalho do team de Praga foi algo inferior ao do team da Tcheco-Slovaquia.

No entanto alinhou com a maioria dos players que jogou contra Portugal e teve um primeiro half-time bom. Se fraquejou no segundo deve-se isso em parte á pressão dos portuenses que fizeram uma boa exhibição.

Dos tcheques salientaram-se os half-backs e o goal-keeper. Quanto ao resto o team jogou com homogeneidade.

A disputa do primeiro match entre as equipes representativas de Praga e de Lisboa constituiu uma desillusão para o football lisboeta. O mesmo team que no Porto fôra vencido reforçara com jogadores do Rapid, campeão amador da Tcheco-Slovaquia que entre nós se encontrava e derrotou o team lisboeta por 4 a zero. Este resultado se traduz de facto a marcha do match, não marca entretanto a differença de classes entre os dois teams.

Dos tres matchs que os players tcheques realizaram em Portugal foi o melhor de todos o que foi disputado contra Lisboa por ser o que se apresentou com mais homogeneidade e mais ligação entre as suas linhas. Os tcheques mais pesados que os lisbonenses tiveram demais a seu favor o estado do ground que se encontrava cheio de lama, o que lhes permittiu mais estabilidade e mobilidade e um maior dominio da bola do que aos lisboetas.

Estes contras não puderam ser dominados pelos de Lisboa que, digamos de passagem jogaram quasi vencidos desde o inicio do match e que não tendo dado o seu maior rendimento jogaram muito abaixo de suas possibilidades.

Devemos contudo concordar em que a victoria de Praga foi justa em virtude de que os jogadores de Lisboa se deixaram dominar e que, apezar de bem organizado o seu team — podiam e deviam ter feito mais e melhor, principalmente os seus forwards que deram á luta todas as suas energias e a melhor technica de que são capazes e o seu center-half que foi dos que embora involuntariamente mais contribuiram para a derrota do team de Lisboa.

E se analysarmos com imparcialidade verificaremos que nenhum dos lisboetas, com excepção de Jorge Vieira e de Cesar de Mattos que trabalharam com enthusiasmo e supportaram com nobreza o ataque contrario, soube louvar as cores da sua equipe.

A alta do café brasileiro e o producto de Guatemala

Washington, 8, (U. P.) — O effeito do alto preço do café brasileiro reflectese na formação do Departamento do Commercio de que as exportações do café de Guatemala para os Estados Unidos em janeiro de 1926 triplicaram em valor e quantidade sobre o mesmo mez do anno anterior.

A EUROPA

DEFRONTA A MAIS GRAVE SEMANA POLITICA DO APÓS GUERRA

E' esta a impressão reinante nos circulos politicos inglezes

Londres, 8 (U. P.) — Nos meios politicos salienta-se que a Europa defronta a mais grave semana politica do após guerra. Acredita-se na eventualidade da Allemanha conseguir entrar só para o Conselho da Liga e que a precariedade da situação financeira da França, provavelmente augmente a possibilidade do apoio aos pedidos da Italia quanto ao mandato da Syria, pelo que, em troca, Mussolini offerece, primeiramente, a sua cooperação com Chamberlain, no sentido de promover um accordo balkanico, identico ao de Locarno, e, em segundo logar, abandonar a insistencia em favor da obtenção pela Polonia de um logar permanente no Conselho da Liga.

A princeza Giovanna dada como noiva do filho do general Diaz

Roma, 8 (U. P.) — A United Press foi informada de fonte digna de credito de que a princeza Giovanna, filha dos soberanos da Italia, está noiva do unico filho do ex-commandante dos exercitos italianos na grande guerra general Armando Diaz, devendo ser annunciado brevemente o contrato de casamento, esperando-se para isso a terminação do luto da Côrte.

Figura de rebate

O ex-kaiser Guilherme II, que as ephemerides celebraram ultimamente por occasião do seu natalicio, consorciava em si duas tendencias que, em principio, se repellem: o direito hereditario e perpetuo ás prerogativas dos Hohenzollerns e o pensamento social da moderna Allemanha que procurava transformar o paiz. Como imperador, elle se julgava investido de uma certa missão tutelar que os seus antepassados haviam recebido "das mãos de Deus", e, por occasião das festas commemorativas do centenario da Prussia, chegou a dizer que "a Allemanha e o seu imperador deveriam ser ouvidos em todas as questões que se suscitassem no mundo". Por outro lado, como democrata, elle se inscrevia nas fileiras dos socialistas exaltados.

Mas, o socialismo imperial de Guilherme II era uma arma de que elle se servia para refrear os impulsos tumultuarios do outro socialismo, o do partido, o socialismo vermelho dos que não são imperadores. Figura complexa, um pouco mystica, um pouco feudal, elevava-se á culminancia de pastor sagrado, sentindo que o imperio allemão houvesse retardado o seu apparecimento no mundo.

Emquanto, porém, o pan-germanismo visava a guerra como meio de adquirir colonias já installadas, Guilherme II recusava a idéa, tanto é assim que, embora comprehendendo a necessidade de dar vasão á super-producção allemã, as suas vistas voltaram-se para o imperio ottomano, e era fazendo-se conselheiro escutado e poderoso de Habdul-Hamid que obtinha a situação privilegiada para os productos allemães e a penetração na Asia. A rivalidade commercial, que a expansão economica determinava, gerando desconfianças, teve phases criticas muito anteriores a agosto de 1914.

Artigos de imprensa, que o telegrapho espalhava, pamphletos incendiarios de que se occupava a critica, livros, como o de Von Bernardhi, em que era feita a apologia da politica de aggressão, manejos e insidias que tinham por objecto electrizar o Kaiser e tirar a sua serenidade de animo, tudo fizeram em vão os partidos da guerra.

Por essa época, Guilherme II recebia á sua mesa, cordealmente, o mais frenetico dos jingoes, o almirante Beresford, enthusiasta do dogma da supremacia naval britannica, e, este homem se expandia depois em elogios á Allemanha e ao seu soberano!

Foi por intermedio do barão Von Marchall, embaixador junto á Sublime Porta, que o ex-kaiser conquistou a absoluta confiança de Abdul-Hamid. O sultão contava com a amizade do imperador allemão e, devido a isto, nunca lhe recusou um pedido. Os horizontes de Guilherme II estendiam-se para o Oriente, Elle proprio viajou na Turquia.

O caminho de ferro de Bagdad abriria a porta da Asia á corrente da industria e do commercio da Europa central. Assegurados os mercados asiaticos, a Allemanha galgaria o Mediterraneo...

A victoria da guerra balkanica inutilizou os projectos e a tarefa de Guilherme II. Todas as combinações frustraram-se.

A sua politica de desdobramento commercial, preoccupada apenas com encommendas e concessões, deixou de parte a necessidade de fazer da Turquia uma potencia militar.

Que vimos, realmente, em torno da crise balkanica, quando ella se desenhou mais nitida?

O pequeno Montenegro, o Benjamin dos Estados balkanicos, de um modo arrogante a aventuroso declarava guerra á Turquia.

Que era o reino do Montenegro? O seu poder militar não se podia medir com o da Sublime Porta. Se elle fosse a combater sosinho o gigante ottomano, não teria a mesma sorte do Pequeno Pollegar...

Um correspondente do "Daily News" escreveu, por essa época, que, antes da declaração de guerra do Montenegro, vira officiaes russos superintendendo a mobilização montenegrina.

Os triumphos da liga balkanica contra a Turquia eram considerados, enthusiasticamente, como victorias, "por procuração", contra a Allemanha.

Ora, razoavelmente, muito antes de 1914, deante da desorganização russa e outros factores, a bellicosidade do Kaiser poderia ter explodido melhor...

E durante esse tempo o que observamos?

Ao passo que a França se plantava em Marrocos, a Inglaterra no Egypto, a Italia na Tripolitania e na Cyrenaica, a Russia na Persia... a Allemanha contentava-se com um pedaço do Congo, por muito favor!

Isto seria uma insignificancia para os apetites de uma nação arrogante, que tivesse para apoial-a alguns milhões de bayonetas...

J. B. de Sá Leitão

ULTIMA HORA

Deputado Floro Bartholomeu

✝ Octaviano Costa participa o fallecimento, hontem, de seu irmão deputado FLORO BARTHOLOMEU e convida a todos os seus amigos para o enterro que se realizará hoje, ás 5 horas da tarde saindo da rua do Cattete 83 para o cemiterio S. João Baptista, pelo que antecipa seus agradecimentos.

(Y 23240)

DOLOROSO!

NA ANCIA DE NÃO PERDER A AULA MORREU SOB AS RODAS DE UM TREM

Era muito alegre, viva e intelligente, a menina Olga Silva, brasileira, de cor branca, de 12 annos de edade e residente, com sua progenitora, d. Amelia Silva, á travessa Zelinda n. 18, em Bento Ribeiro.

Applicada aos estudos, fazia ella sempre questão de não perder um dia de aula no collegio em que estava matriculada.

Como de costume, ella saiu, hontem, cedo de sua residencia, afim de tomar o trem que a levaria ao collegio.

O comboio, na estação, já apitava, e Olga, com medo de perdel-o, correu e saltou no estribo de um dos carros de 2ª classe.

Nessa occasião, porém, o trem se punha em movimento e, com o arranco da machina, a pobre menina perdeu o equilibrio e caiu, sobraçando livros, entre a plataforma da estação e o carro, cujas rodas lhe esmagaram as pernas, deixando-a ainda com outras graves lesões pelo corpo.

O machinista parou immediatamente, e quando quantos se achavam na estação correram em soccorro da infeliz, já ella exhalava o ultimo suspiro.

Foi uma dolorosa impressão que causou a quantos assistiram á horrivel scena e a quantos conheciam Olga, os quaes sabiam ser ella uma menina muito intelligente e applicada nos seus estudos.

A policia do 23º districto, que tomou conhecimento do facto, fez remover o cadaver da inditosa menina para o necroterio do Instituto Medico Legal.

Partiu o braço numa quéda

O menor Joaquim, de 6 annos, filho de Maria de Souza, residente á rua General Camara n. 296, foi victima, hontem, de uma queda, de que lhe resultou fractura do cubito direito.

Chamada a Assistencia esta o soccorreu, removendo-o, depois para a residencia.

A influencia exercida pela Allemanha antes de sua admissão á Liga

GENEBRA, 8. (*Especial para o "Correio da Manhã"*) — Embora a Allemanha não seja ainda sequer membro da Liga das Nações, o facto é que ella já está controlando toda a situação, firmemente entrincheirada por trás de uma dupla posição, da primeira das quaes disputa aos signatarios do Pacto de Locarno o direito de crear outros logares permanentes no Conselho antes della ser seu membro, da segunda recusando comprometter-se antecipadamente a não vetar as candidaturas brasileira, polaca e hespanhola uma vez que ella seja membro do conselho. E effectivamente ella está difficultando qualquer solução a outros pedidos que não sejam o seu.

Todos os esforços em favor de um accordo ficaram suspensos, dependendo da volta do senhor Briand.

Espera-se uma solução temporaria da crise franceza, com um gabinete arranjado, tendo na pasta dos Estrangeiros o sr. Briand, o que permittirá o regresso deste até quarta-feira, com a necessaria autoridade para procurar uma solução. Nesse entrementes, a commissão do conselho, da assembléa, será forçada a deixar correr o tempo, visto como é impossivel dar andamento á questão da admissão da Allemanha até que se encontre o meio de resolver a crise do conselho.

Emquanto a Hespanha e o Brasil pedem uma decisão immediata, as pequenas nações unanimemente vão apoiando a attitude da Suecia em oppôr-se a qualquer augmento salvo o do logar para a Allemanha.

Devido ao predominio das pequenas nações na assembléa, os allemães poderão difficultar a decisão do conselho.

Não se acredita que a situação posas aclarar-se antes do fim da semana.

Para melhorar o systema de pagamento na Armada

O ministro da Marinha nomeou, em commissão, com o dr. Henrique Guimarães Lagden, membro da delegação do Tribunal de Contas no Ministerio da Marinha, o consultor technico da Directoria de Fazenda, José Carneiro de Barros Azevedo, e o capitão-tenente commissario Luiz Barreto Alves Ferreira, para fazerem um estudo do systema de pagamento do pessoal da Marinha, afim de tornal-o mais expedito. Os trabalhos terão a collaboração da missão naval norte-americana.

EM TORNO DA REUNIÃO DE DOMINGO DO CONSELHO DA LIGA

Londres, 8 (Especial para o "Correio da Manhã"). — Nos meios autorizados, em Genebra, diz-se que não houve impasse na reunião da Liga, porque os delegados estão procedendo com a maior precaução. Até aqui, só foram postos em ordem do dia os argumentos preliminares, deixando-se que os varios delegados considerem os pontos de vista uns dos outros.

Declara-se nos mesmos meios que na conferencia de domingo, os aliados annunciaram o pedido da Hespanha; em segundo logar, os allemães responderam achar que a Allemanha tinha direito a entrar só para o Conselho; em terceiro, os alliados salientaram que o pedido da Hespanha fôra formulado ha 3 annos e pediram aos allemães não acreditassem tratar-se de uma questão de má fé o facto de antecipar á solicitação dos hespanhoes.

Depois disto, a reunião foi suspensa, promettendo mutuamente allemães e alliados estudar as questões, deixando perceber os primeiros, porém, que ainda mantinham a sua opposição.

Não se espera que se chegue a qualquer real tentativa de solucionamento até que o sr. Briand volte.

Noticias ainda não desmentidas dizem que a Hespanha e o Brasil se opporão á entrada da Allemanha, a menos que os seus pedidos sejam attendidos e do mesmo modo se salienta que cada chancellaria ligada ao pacto de Locarno deu a sua palavra segura de que vor da Allemanha.

O menor foi colhido por um auto

Brincava, hontem, á tarde, á porta de sua residencia, á rua General Camara n. 347, o menor Nelson, de dois annos, filho de Manuel da Silva, quando se viu colhido por um auto que o feriu, na região frontal.

O menor recebeu curativos na Assistencia e ficou em tratamento em casa.

A policia não teve conhecimento do caso.

Royal Club

COMP.ª GRANDE MANUFACTURA DE FUMOS "VEADO"

Caixa Postal 1003 — Telegrammas: Veado — Rua da Assembléa 94-96

Rio de Janeiro, 3 de Março 1926
AO BANCO NACIONAL ULTRAMARINO
NESTA CAPITAL

Amigos e senhores.

Vimos solicitar a V. Sias. a fineza de, junto a esta, informarem qual o total dos cheques de nossa emissão especial, para distribuição aos consumidores dos nossos cigarros, resgatados durante o mez de Fevereiro proximo passado.

Antecipadamente gratos, subscrevemo-nos com elevada consideração

De V. Sias.
Am.os Mt.º Obgd.os
GRANDE MANUFACTURA DE FUMOS VEADO
PRESIDENTE

Attendendo gostosamente á solicitação supra, informamos a VV. SS. que, durante o mez de Fevereiro pp. passado, foram resgatados em n/Caixas cheques da s/emissão especial no valor de Rs. 20:980$000 (vinte contos novecentos e oitenta mil reis).

BANCO NACIONAL ULTRAMARINO
Filial no Rio de Janeiro
O GERENTE

O Chefe da Contabilidade

Como sempre, o Rei dos cigarros até 28 de Fevereiro contemplou os seus fumantes com a elevada verba de Rs. 249:554$900.

Cheques pagos até 31|1|26	228:574$900
" " em Fevereiro	20:980$000
Total	Rs. 249:554$900

(4054)

A Rumania pretende um aalliança militar

Bucorest, 7 (U. P.) — Os jornaes annunciam que o embaixador rumaico em Paris está negociando com o governo francez a possibilidade de uma alliança militar semelhante a que existe entre a França e a Polonia no tratado de Locarno.

Caiu do auto-omnibus

O fiscal de auto-omnibus Plinio Horta Teixeira, hontem, na Avenida do Mangue, caiu de um desses vehiculos, soffrendo contusões e escoriações pelo corpo.

Depois de medicada pela Assistencia Municipal, a victima recolheu-se á respectiva residencia, em Realengo.

Trotzky volta á sua actividade jornalistica

Moscou, 8 (U. P.) — Trotsky volta á sua antiga actividade jornalistica, assumindo a sua cadeira na Escola de Jornalismo desta capital, embora continuando no seu outro posto governamental de membro do Conselho Superior da Economia Publica e presidente da Commissão de Concessões.

A cotação do franco na praça de Lrondres

Londres, 8 (U. P.) — O franco foi cotado hojen esta praça a 136.60 por libra.

AGGREDIDO A NAVALHA

O nacional Felippe dos Santos, de côr preta, solteiro e de 22 annos de edade, foi, hontem, na rua Jardim Botanico, aggredido a navalha ficando ferido no braço esquerdo.

A Assistencia Municipal soccorreu a victima, que se recolheu depois á respectiva residencia, á mesma rua, n. 428.

A Liga Eucharistica da Paz, no Vaticano

Roma, 7 (U. P.) — Sua Santidade o Papa Pio XI recebeu em audiencia tres mil membros da Liga Eucharistica da Paz, pronunciando um discurso, em que lembrou que essa sociedade fora organizada por Benedicto XV, incansavel propugnador da paz mundial.

(1290)

O PAGAMENTO DO PESSOAL DA ARMADA...

Desta vez o caso ficará resolvido definitivamente

O ministro da Marinha resolveu designar o contra-almirante Alberto de Barros Raja Gabaglia, como presidente; o dr. Henrique Guimarães Lagden, membro da Delegação do Tribunal de Contas, no Ministerio da Marinha; o consultor technico da Directoria de Fazenda, José Carneiro de Azevedo e o capitão tenente commissario Luiz Barreto Alves Fereira para entregarse aos estudos do sytemo de pagamento do Pesoal da Marinha, devendo taes trabalhos terem por fim, a apresentação a exame do titular da pasta da Marinha, com a sua decisão final, de um projecto tendente a tornar mais expedito o proceso de pagamento, sem prejuiso das garantias individuaes e do Estado.

No relatorio da Commissão, segundo ainda declara aquelle ministro, deverão ser expressamente, indicados os artigos de lei, ou regulamento, a serem alterados para a execução do projecto que fôr formulado, o qual terá de ser fundamentado em todos os seus pontos, com as declarações das opiniões divergentes, se as houver.

Para acompanhar os trabalhos dessa Commissão, deverá ser solicitada a collaboração de um membro da Missão Naval Norte-Americana.

O almirante Gabaglia já assumiu o cargo de director de Fazenda

Assumiu, hontem o cargo de director geral de Fazenda, o contra-almirante Alberto de Barros Raja Gabaglia.

Por sua vez, o seu collega commisario Belfort, que lhe passou aquellas funcções, assumiu o seu logar de membro permanente da Commissão de Inspecção.

Nomeação na Marinha

Foi nomeado o capitão tenente Hidelbrando Osorio da Silveira, para exercer o cargo de adjunto do curso de praças (artilharia), das Escolas Profissionaes.

Licenças concedidas pelo presidente da Côrte de Appellação

Pelo presidente da Côrte de Appellação foram concedidos 3 mezes de licença ao escrevente juramentado da 5ª pretoria civel e seis mezes, em prorogação, ao escrevente do 1º officio da 1ª vara de orphãos e ausentes e um mez, em prorogação ao escrivão da 7ª pretoria civel.

Mais officiaes que vão se matricular nas escolas

Por ordem do ministro da Guerra effectuaram matricula nas escolas de Aperfeiçoamento e de Cavallaria, os seguintes officiaes: tenentes Carlos Fabricio da Silva, Epiphanio Alves Pequeno Filho, Armando Tiburcio Figueiredo e Djalma Bayma.

A proxima chegada do novo e grande transtlantico "Asturias", da Mala Real

Chegará sabbado proximo a esta capital, ás primeiras horas da manhã, o novo e luxuoso transatlantico da The Royal Mail Steam Pachet Cº., que está realizando a sua viagem inaugural.

O "Asturios" é o maior navio motor até agora construido, deslocando 32.000 toneladas.

As suas instalações internas obedecem ás regras do maximo conforto e, sem duvida, será elle o mais luxuoso dos paquetes da linha sul-americana.

A Mala Real Ingleza proporcionará ensejo á nossa sociedade de conhecer o magestoso palacio fluctuante, realizando a bordo, naquelle dia, das 2 ás 4 horas, um chá-dansante, para o qual já foram distribuidos innumeros convites.

KOLA SOEL

Preparado por Sarmento Barata, Professor da Faculdade de Medicina de Porto Alegre.

E' poderoso fortificante util na anemia, fraqueza e debilidade nervosa. A' venda: Araujo Freitas, Rodolpho Hess, Coelho C. Ltd.

(3846)

Pronunciado por tentativa de morte

O juiz da 6ª vara criminal pronunciou Affonso Ligorio Costa, accusado e denunciado pelo crime de tentativa de morte, na pessoa de Raphael Jaccuá, ferindo-o gravemente.

Cobham chegou domingo ao Cairo

Cairo, 7 (U. P.) — Chegou hoje a esta capital o aviador britannico Cobham, que está realizando o o raid aereo de regresso a Cidade do Cabo-Londres.

Ampliando o serviço de Assistencia Hospitalar

O ministro d aJustiça, desejando augmentar o serviço de assistencia hospitalar ás creanças, resolveu entrar em accordo com a Cruz Vermelha Brasileira, afim de que esta mantenha em sua séde um serviço hospitalar com trinta leitos destinados ao tratamento de creanças pobres, especialmente alumnas de escolas publicas municipaes.

A instituição acceitou o encargo, tendo o ministro autorizado o Departamento Nacional de Saude Publica a celebrar o contrato que terá immediata execução.

Ultimas noticias de Portugal

Lisboa, 8 (U. P.) — Os jornaes frisando a dolorosa perturbação reinante na vida politica, lamentam a scisão havida no seio do Congresso Nacionalista e que nessa reunião os srs. Tagmanini e Pedro Pita tivesso chefiado uma forte cabala para inutilisar o prestigio politico do sr. Cunha Leal.

Esses jornaes são accordes em affirmar que o PartidoNacionalista soffreu um profundo golpe.

Lisboa, 8 (U. P.) — O jornal "Novidades" annuncia que o governo polaco declarou não ser "persona grata" o srs. Veiga Simões, para o cargo de ministro de Portugal em Varsovia.

Lisboa, 8 (U. P.) — O almirante Gago Coutinho pediu demissão do cargo de chanceller da Torre e Espada.

Lisboa, 8 (U. P.) — Falharam todas as negociações para pôr termomo á greve ferro-viaria de Lourenço Marques. O governo está recrutando na metropole elementos para substituirem os grevistas.

Lisboa, 8 (U. P.) — Os aviadores portuguezes que foram á Casablanca regressaram hoje ao aerodromo de Amadora e fazendo o percurso de volta em onze horas incluindo duas de descanso em Casablanca.

Lisboa, 8 (O. A.) — O aviador Lyma Ford, realizou hoje, no Campo da Amadora, com pleno exito, a experiencia do ultimo modelo de paraquedas Irving.

O conhecido piloto atirou-se de bordo de um avião á altura de 300 metros, repetindo depois a sua façanha lançando-se de 600 metros.

Lisboa, 8 (A. A.) — Realizou-se, hoje, a cerimonia da transladação das urnas em que estão depositados os restos mrtaes de Almeida Garret e João de Deus, para os confessionarios dos Jeronymos.

Esse acto foi assistido pelo dr. Santos Silva, ministro da Instrucção, João de Barros, ex-ministro dos Estrangeiros e outras personalidades de destaque nos meios litterarios e jornalisticos dsta Capital.

Lisboa, 8 (A. A.) — Realizou-se hoje, com pleno exito, uma viagem aerea entre o Campo da Amadora e Casa Blanca, ida e volta. A saida teve logar do Campo da Amadora, ás 6.55 da manhã, regressando o apparelho ás 17.30.

Morreu o reitor da Universidade do Chile

Santiago, 8 (A. A.) — Falleceu o sr. Ruperto Bahamondes, reitor da Universidade do Chile.

Nota da Agencia Americana — O sr. Ruperto Bahamondes era o decano da Faculdades de Leis da Universidade do Chile, tendo sido ministro das Relações Exteriores, no gabinete Garcia Puerta, de cujo cargo, tomou posse em 7 de setembro de 1918.

O grande escandalo da "Revista do Supremo Tribunal"

Queria, mas conseguiu reter os livros commerciaes da empresa

O juiz federal substituto, em exercicio na 2ª vara federal denegou, hontem, a manutenção de posse que os directores da *Revista do Supremo Tribunal* haviam requerido, afim de não entregarem os livros commerciaes, ao que foram intimados pela commissão de inquerito, que está encarregada de apurar as grandes responsabilidades inherentes ao caso.

Eis o despacho do dr. Victor Manoel de Freitas.

"Vistos, etc. — Considerando que o artigo 17 do Codigo Commercial, tendo em vista garantir o segredo das operações commerciaes constantes dos livros do commerciante, não póde ter a significação absoluta, que a supplicante lhe quer dar, visto como o artigo 19 do mesmo Codigo permitte ao juiz, *mesmo ex-officio ordenar na pendencia da lide, que os livros de qualquer ou de ambos os litigantes sejam examinados na presença do commerciante, a quem pertencerem e debaixo de suas vistas, ou de pessoas por elle nomeada, para averiguar e extrahir o tocante á questão*, o que mostra que o interesse particular do segredo cede em fact dos interesse superiores da justiça; considerando que a garantia do artigo 17 do Codigo Commercial, se impede que o Poder Judiciario, *debaixo de pretexto algum, por mais especioso*, que seja, de ordenar qualquer deligencia para examinar os livros do commerciante, se refere, segundo as proprias palavras, *á diligencia para examinar, se o commerciante arruma, ou não, devidamente os seus livros de escripturação mercantil, ou nelles tem commettido algum vicio*, o que não é o caso submettido a este juizo; considerando que seria exaggero, como diz Siburu, citado por Bento de Faria, o principio da inviolabilidade dos livros commerciaes, vedar toda pesquisa nos livros commerciaes, seja embora para verificar crimes, quando, por motivos de ordem publica, cedem outros principios, taes como o da inviolabilidade do domicilio, e quando ha, além disso, obrigação moral e legal de subministrar provas, que conduzam ao conhecimento da verdade; opinião que é tambem a de Chayer, egualmente citado por Bento de Faria, que aliás, adopta o parecer do Instituto dos Brasileiros, emittido em 1862, segundo o qual sómente em favor dos interessados designados, no artigo 18, póde ser ordenada a exhibição por inteiro, dos livros commerciaes; considerando, porém, que esse parecer do Instituto da Ordem dos Advogados Brasileiros, emittido em tempo em que os privilegios, as excepções ao direito commum, concedidas em favor de pessoas ou classes, não repugnavam a ordem juridica sob a egide da monarchia, não se concilia com o espirito democratico hoje dominante, e, especialmente, com o paragrapho 2º do artigo 72 da Constituição Republicana, que declara: *todos são eguaes perante a lei*; considerando que, ainda quando se podesset manter esta exaggerada invisibilidade dos livros commerciaes, contra as necessidades mais imperiosas da justiça ou da ordem publica, cessaria ella, no caso presente, pela revogação decorrente, para o caso especial, de que se trata, da lei numero 4.981, de 18 de janeiro de 1925, artigos 3º e 4º, que mandam *balancear os bens da União em poder da Sociedade Anonyma R. do Sup. Trib. Federal, e verificar se houve desvio de materiaes adquirido, levantando uma estatistica, com a relação de todos os objectos importados pela Revista com isenção de impostos aduaneiros*, providencias estas que não podem ser executadas, sem os livros onde se acham escripturadas as operações da *Revista*; consequentemente se a lei as ordena, e se o legislador não podia ignorar o disposto no artigo 17 do Codigo Cmmercial, é que o revogou para o caso especial da execução da lei n. 4.981, de 1925, admittido que o entendesse com o exaggero condemnado por Mayer e Siburu, o que aliás não se deve suppor, deante do principio de egualdade presente a lei, que o artigo 72 paragrapho 2º da Constituição, expressamente proclama; considerando que o artigo 5º da mesma lei, n. 4.981, manda abrir inquerito para apurar o emprego das quantias recebidas da União por actos do Poder Executivo, e esse inquerito presuppõe, necessariamente, o exame dos livros da Revista! Nego expedição ao mandato requerido, indeferindo, como o faço, a petição da fls. 2. Intime-se, registe-se e publique-se — Districto Federal, 8 de março de 1926 — (a) *Victor Manoel de Freitas*."

O sr. Briand será ministro dos Estrangeiros da França em qualquer gabinete

Paris, 8, (U. P.) — Diz-se nos circulos politicos que em qualquer gabinete que se venha a formar o primeiro ministro demissionario, sr. Briand, occupará o cargo de ministro do Exterior, afim de continuar o programma de Locarno no sentido francez, ou seja que a entrada da Allemanha no Conselho da Liga das Nações deve ser contrabalançada pela admissão da Polonia ou de um paiz sul-americano.

Praça publica ou succursal da Sapucaia?

Fala-se de abandono, do desprezo a que a Prefeitura relegou as ruas dos suburbios, já se sabe, é tempo perdido.

Mas, não só essa zona se póde queixar do descaso quasi que proverbial.

Para seu consolo — se nisso póde haver consolo — logradouros ha, de outras zonas menos infelizes, que correm parelha com ella.

Em Copacabana, por exemplo o bairro *chic* e tido como o mais beneficiado, existe um — a praça Cardeal Arcoverde.

Chamamil-o, assim, porque, ao alto, nas esquinas das ruas Barata Ribeiro e Toneleros, que a ladeiam, existem umas placas onde se lê — "Praça Cardeal Arcoverde".

Na realidade, porém, tal ponto póde ser tudo, inclusive e principalmente, succursal da ilha de Sapucaia, mas praça publica é que nunca!

Livre de qualquer constrangimento ou impedimento, o matto medra ali viçoso abundante, comprido e altaneiro, tendo já chegado ao ponto de quasi impossibilitar o transito. Além disso, e o que é muito peor, carroças da Limpeza Publica, de quando em vez, despejam alli a sua carga nauseante.

Ha dias, moradores da rua Barata Ribeiro, mataram uma cobra saida do mattagal.

Mas tudo isso, que já é muito, não é tudo.

Para que nada faltasse ao martyrio dos que residem naquella localidade, atravessa a *Praça*, uma valla de aguas putridas, de despejos dos habitantes do morro da Chacrinha, em cuja base fica a malfadada praça, e, pouco adeante, na subida da ladeira do Leme, dezenas e dezenas de carroças da Limpeza Publica despejam diariamente o lixo collectado nas casas do bairro.

Relatando-nos tudo isso, os moradores das ruas adjacentes a tão desprezada praça pedem-nos que interedamos por elles junto a quem de direito.

Ahi fica o pedido.

A nova politica externa da Grecia

Fugindo ao isolamento, o governo de Athenas se approxima do de Roma com o qual estivera quasi a romper

ROMA, 8 (Especial para o "Correio da Manhã") — A visita dos ministros gregos Ruffos e Tavularis á Italia marca uma nova época para as relações entre este paiz e a Grecia, abaladas depois da occupação grega de Smyrna — que a Inglaterra e a França, em 1917, haviam promettido á Italia se a guerra terminasse com a victoria dos alliados — e que andavam proximas de uma guerra, devido ao incidente de Corfú, permanecendo mais ou menos tensas até á ascensão do general Pangalos ao poder, quando, então, foi dada uma nova orientação á politica estrangeira, em Athenas.

Nos circulos officiaes italianos, é geral a opinião de que o general Pangalos sentiu que a Grecia não poderia supportar o isolamento virtual em que se encontrava, resultante dos incidentes de fronteira com a Bulgaria, do fracasso do accordo com a Yugo-Slavia a respeito de Salonica e da interminavel pendencia com a Turquia, e deste modo resolveu aproveitar a opportunidade para se approximar o mais possivel da sua grande vizinha, estabelecendo relações intimas de que poderá obter muitas vantagens diplomaticas e economicas.

E' incontestavelmente certo que as conferencias entre o primeiro ministro Mussolini e o sr. Ruffos prepararam o caminho para a mais intima collaboração diplomatica, emquanto que o ministro Tavularis ficará na Italia duas semanas, com o fim de visitar os principaes estabelecimentos industriaes do paiz, o que certamente conduzirá a importantes accordos, pelos quaes a Grecia, além de conseguir facilidades commerciaes, tambem assentará sobre creditos financeiros para a creação de uma força aerea e desenvolvimento da esquadra.

A crise franceza e as negociações da Liga

Paris, 8 (U.P.) — Não se espera aqui que a crise do governo venha a affectar as negociações internacionaes de Genebra, além de uma lijeira demora no cumprimento das formalidades da entrada da Allemanha.

A França acredita que a maioria dos membros da Liga é favoravel ao augmento do conselho em principio, sendo, porém, provavel que se firme a proposito um accôrdo em vista da opposição da Inglaterra a que se tome uma resolução immediata. Tem-se como certo que o sr. Chamberlain proporá que a questão seja entregue a uma commissão para dar o seu parecer na assembléa ordinaria de setembro.

ALEGRIA QUE SE TRANSFORMA EM DOR!

Quando se divertia, succumbiu um agente commercial

As surprezas da morte... A Parca terrivel e tirana anda sempre fazendo a sua ronda, onde a alegria impera, procurando transformal-a em dor. Foi o que, ainda ante-hontem, fez.

Fazia annos um moço do nosso commercio e, para festejar o acontecimento, um grupo de amigos seus resolveu fazer um *pic-nic* na Cascata, á margem da Estrada da Gavea.

Em mais de um automovel, levando em um auto-caminhão vinhos, cervejas, gallinhas e outras iguarias, tomaram logar as seguintes pessoas:

Manuel Goudim, morador á rua Silveira Martins n. 122; Manuel Lucena, residente á rua Nove de Fevereiro n. 97; João Maria Vaz, domiciliado á rua Barão de S. Felix n. 49; Thomaz de Oliveira Santos, morador á rua Ferreira Vianna n. 47; Joaquim Leite e Gil Cerqueira Leite, residentes á rua das Laranjeiras n. 41; Heider Nogueira Gomes, morador á rua Dois de Dezembro n. 46 e Abrahão Kauffman, residente á rua Vinte e Quatro de Maio n. 254.

O almoço, na Cascata, correu na maior alegria, sendo trocados brindes e phrases de espirito.

Foi, depois, lembrado um banho na praia, idéa que foi logo acceita.

Toda a alegre companhia caiu nagua. Apenas Kauffman ficou agarrado ás pedras.

— Onde está o Kauffman? — perguntou um dos convivas.

Os rapazes entraram a procural-o, indo encontral-o então, morto, dentro dagua!

A morte estupida e malvada, transformou toda aquella alegria em lagrimas e dor!

No caminhão em que as iguarias tinham sido levadas para a festa, foi o corpo do infeliz leiloeiro collocado, rodando o vehiculo, em demanda da delegacia do 21º districto. Em caminho, porém, a um forte solavanco do vehiculo, o cadaver foi atirado ao sólo, batendo com a cabeça fortemente em uma pedra.

Apanhado e recollocado no caminhão, este rodou, indo estacionar na Avenida Niemeyer, onde aguardou o transporte da policia até ás 7 horas da noite, quando foi removido para o necroterio do Instituto Medico Legal.

Era Abrahão Kauffman, brasileiro, de côr branca, solteiro, contava 24 annos de edade e tinha a profissão de comprador e vendedor commercial.

A policia do 21º districto que tomou conhecimento do facto, arrecadou dos bolsos o infeliz o seguinte: tres duplicatas, do valor de 3:884$250; um vale de 100$, assignado por um empregado; duas cautelas ns. 26.794 e 35.276, das casas Mutuante e Delgado, e 4$500 em dinheiro.

Residia Abrahão Kauffman com seu pae, sr. Adolpho Kauffman e era muito relacionado e estimado em todos os nossos meios commerciaes.

Fazia geralmente ponto no escriptorio do leiloeiro Paim, á rua Chile n. 27 e na casa de artigos para automoveis, á mesma rua numero 21.

A *causa-mortis* do infeliz moço, attestada pelo medico-legista que o autopsiou, foi — asphyxia por submersão.

O enterramento de Abrahão realizouse á tarde, no cemiterio de São Francisco Xavier, á expensas de seu progenitor, sr. Adolpho Kauffman.

ECOS DO GLORIOSO VÔO DE RAMON FRANCO

Como a colonia hespanhola de Porto Alegre homenageou os tripulantes do "Plus Ultra"

Porto Alegre, 7 (A. A.) — A colonia hespanhola aqui domiciliada resolveu homenagear o aviador commandante Ramon Franco e seus companheiros no raid a Buenos Aires, offerecendo-lhes uma placa de ouro cravejada de brilhantes e acompanhada por um pergaminho, assignado pelos manifestantes.

Tanto a placa como o pergaminho são objectos de fino lavor artistico, tendo sido entregues ao vice-consul, hespanhol nesta capital, que os remetteu á embaixada do seu paiz em Buenos Aires.

O representante consular da Hespanha acaba de receber do sr. Affonso Dambilá, encarregado de Negocios daquelle paiz em Buenos Aires, a seguinte carta:

"Tenho o prazer de accusar o recebimento do, seu attencioso officio, acompanhado de placa de ouro e pergaminho que a colonia hespanhola dessa capital offereceu ao commandante Ramon Franco. Os mimos foram entregues ao referido aviador, que me encarregou de transmittir a essa collectividade o seu cordial agradecimento por tão valiosa lembrança. Deus vos guarde por muitos annos."

Buenos Aires, 7 (A. A.) — Dará entrada neste porto, terça-feira, proxima, o cruzador "Buenos Aires", afim de concluir os preparativos da viagem que irá fazer á Hespanha, conduzindo a seu bordo o aviador major Franco e seus companheiros.

Buenos Aires, 7 (A. A.) — O major Franco fez gravar hontem numa fabrica de discos phonographicos o seu discurso patriotico sobre o raid do "Plus Ultra", tendo visitado hoje, de manhã, o quartel de bombeiros desta capital.

Rosario, 8 (A. A.) — O avião em que viajou para esta cidade o major Franco, e que levantou vôo de Buenos Aires ás 10 horas de hoje, chegou aqui ás 11 horas e 55 minutos.

O glorioso "az" hespanhol foi recebido pelas altas autoridades locaes e por grande massa popular, que o ovacionou com incontido enthusiasmo.

Buenos Aires, 8 (U. P.) — Annuncia-se que o cruzador "Buenos Aires", a cujo bordo o major Ramon Franco e os seus companheiros no recente vôo transatlantico, regressarão a Hespanha, partirá deste porto no dia 11 do corrente, directamente para a Europa, sem fazer escala em nenhum porto da America do Sul.

E' possivel que Mussolini vá a Genebra

Roma, 8 (U.P.) — Admitte-se nos circulos officiaes que o primeiro ministro sr. Mussolini siga para Genebra, afim de acompanhar de perto os trabalhos da sessão extraordinaria da Liga das Nações.

A Turquia não acceita um convite da Liga

Constantinopla, 8 (U.P.) — O gabinete turco recusou o convite da Liga das Nações para se fazer representar numa reunião em Genebra, destinada a estudar a questão do mandato britannico no Irak.

Uma nota americana ao governo do Mexico

Mexico, 8 (U.P.) — Foi hoje entregue ao ministro do Exterior, general Saenz uma nota do governo americano, cujo teôr se ignora.

O campeonato de xadrez na Hungria

Sammering (Hungria), 8 (U.P.) — Resultados do campeonato internacional de xadrez: Zilg perdeu para Nimzowitsch e Michel empatou com Grenfeld.

UMA NOVA RAÇA SUB-ARIANA ESTA' FORMANDO NA AMERICA E EM OUTROS PONTOS DO GLOBO

Foi isso o que affirmou a sra. Annie Besant em uma conferencia

O Messias está chegando, disse ella, com os olhos brilhantes

Bombaim, fevereiro de 1926 — (Communicado epistolar da United Press) — A sra. Annie Besant, numa conferencia que fez aqui deante de 2.000 theosophistas vindos de toda parte do mundo, declarou que se está formando uma nova raça sub-ariana na America e noutras partes, para seguir os ensinamentos religiosos de Krishna Murti, novo messias, de que ella tem sido a mãe espiritual.

"O Messias está chegando, disse a sra. Besant com os olhos brilhantes. Ninguem poderá dizer ao certo quando elle apparecerá. Sei, porém, que não ha de demorar muito. Ha signaes irrecusaveis da sua approximação.

Está apparecendo uma nova raça sub-ariana, particularmente na Australia, na Nova Zeelandia e na California para seguir a instrucção do novo Messias.

As suas caracteristicas são: 1º. Impaciencia mental relativamente ás provas da verdade; 2º. Ausencia total do senso de propriedade.

Tambem a Europa está comprehendendo que a fraternidade real do homem, se acha proxima. Entre os signaes da sua vinda estão os frequentes terremotos e maremotos. Elles avisam o apparecimento de uma nova raça e de um novo mestre.

Esse mestre vive no Himalaya. Eu o vi falar da sua proxima chegada."

A declaração da sra. Besant será geralmente acreditada, pois ninguem mais autorizada do que ella para fazel-o. Foi ella quem apanhou Krishna Murti em 1909 para candidato possivel a um emprego de segundo Christo. Ella adoptou-o assim como um seu irmão, um menino inglez e outro americano, destinados a serem os "ensinadores do mundo".

Em 1911 ella declarou que Krishna Murti então com 13 annos de edade, era o "agente geral de Deus". O irmão do Messias morreu na California e das duas outras creanças nada mais se soube.

A sra. Besant desde então iniciou os preparativos da chegada de Krishna Murti. Esse está recolhido num monasterio no norte da India esperando um telegramma, avisando-lhe que deve apparecer.

Expediente

ASSIGNATURAS

Brasil	Anno......	60$000
	Semestre.	35$000
Exterior	Anno......	140$000
	Semestre.	80$000

As assignaturas de semestre e anno terminarão sempre em 30 de Junho e 31 de Dezembro, respectivamente.

Numero avulso	200 rs.
Idem no interior	300 rs.
Idem atrazado	400 rs.

PUBLICAÇÕES
(Preço por linha)

1ª pagina	1:500$000
2ª pagina	1:200$000
3ª pagina	1:000$000
4ª pagina	1:500$000
5ª pagina	900$000
6ª pagina	800$000
7ª pagina	700$000

Annuncios e reclames commerciaes continuam de accôrdo com a tabella em vigôr.

TELEPHONES:

Director, 1558 C. Redacção 5498 C. Administração, 37 C.

Endereço telegraphico "Correomanhã"

A serviço desta folha, percorrem o interior os srs. Eurico Baeta de Faria, Carlos Rolim e Lauro Barbosa Azevedo.

Deixou de ser nosso viajante o sr. Pedro Baptista da Silva.

AGENCIAS DE ANNUNCIOS

São nossos agentes geraes nesta Capital os srs. Lima & Comp. Ltd., Largo da Carioca n. 15, sobrado, Telep. Cent. 178.

Os primeiros theatros do Rio de Janeiro

IX

O LUCINDA

Perdido o São Luiz, que fizera construir com difficuldade, Furtado Coelho passou a representar em outros theatros, no Gymnasio, no Casino, sempre esperando o ensejo de erigir nova casa de espectaculos. Encontrado o local que lhe convinha, na rua do Espirito Santo, fez elle edificar o Lucinda, baptisado com esse nome em homenagem á sua esposa, cujo talento se vinha affirmando de peça para peça, apresentando em algumas trabalho verdadeiramente notavel, como o foi o da baroneza d'Ange, no "Demimonde".

Segundo descreve um jornal da época, a construcção da nova casa de diversões era composta de corpos diversos e não ostentava pretenções architectonicas. A entrada sobre a rua do Espirito Santo era modesta, dando difficil escoamento ao publico no fim do espectaculo. Um caminho coberto estendia-se até ao theatro, cercado pela frente e pelos dois flancos de um terreno assás vasto. Em torno deste terreno corriam caminhos, tambem cobertos, e diversos telheiros adjacentes offereciam mesas e assentos para os consumidores de generos de botequim. Era abarracado, circumdado na altura dos camarotes por uma varanda que servia de passeio, offerecendo do lado de frente, em que era mais larga tambem, espaços para mesas. Interiormente era elegante, decorado com simplicidade e bom gosto, sobretudo alegre. A inauguração do Lucinda realizou-se a 3 de junho de 1880, com a peça *O casamento de Olympia*, de Emile Augier, traduzida por Furtado Coelho, e a comedia *A' sahida do baile*. Além do casal Furtado Coelho faziam parte do conjunto os actores Amoedo, Martins, Ferreira de Souza, Araujo e as actrizes Clelia de Araujo, Adelaide Pereira, Ignez Gomes e Clairville.

O *foyer* do Lucinda era o ponto de reunião, á noite, dos jornalistas e escriptores em evidencia na época. Eram habituaes ali Joaquim Serra, Machado de Assis, Quintino Bocayuva, Ferreira de Araujo, Nabuco e outros e Lucinda conta que de muitas noticias soube no theatro antes de serem divulgadas na imprensa.

Foram de activo trabalho os primeiros tempos do theatro. Em seguida ao *Casamento de Olympia*, Furtado Coelho fez a *reprise* de algumas peças e poz em scena a *Thereza Raquim*, de Zola, traduzida por Carlos Ferreira, o poeta das "Alcyones" que se popularizou com *O baile das mumias*, *Jonathan*, de Gondinet, *Uma familia americana* (*Oncle Sam*), de Sardou, etc. No anno seguinte figurou no cartaz do Lucinda um original brasileiro, *A torre em concurso*, de Joaquim Manoel de Macedo, fazendo Xisto Bahia o papel principal, o do presidente da Junta.

Partindo Furtado e Lucinda para S. Paulo, passou a trabalhar no theatro a companhia dramatica dirigida pelo actor Simões, que estreou a 17 de julho de 1881, com o drama *Os dois sargentos*, do repertorio do tragico italiano Salvini. Em dezembro do mesmo anno estava no Lucinda a companhia de comedia de que era empresario o actor Martins. Representou com successo uma *pochade*, *O barão do Pão de Assucar*, escripta pelo proprio Martins.

A 1º de abril desse anno de 1882, realizou o theatro fundado por Furtado Coelho, o seu ultimo espectaculo com o nome de Lucinda. Representou-se nessa noite o drama *Aimée ou o assassino por amor*.

Sete dias depois, no sabbado consagrado aos folguedos de Momo, reabriram-se as portas do theatro com o nome de Novidades, realizando-se pomposos bailes á fantasia. A 18 estreava ali uma companhia de variedades e em seguida occuparam o ex-Lucinda uma *troupe* franceza, outra de zarzuelas e um novo conjunto organizado pelo Martins.

Em 1883 o Novidades registrou varias victorias com a empresa do Souza Bastos, que deixára o Principe Imperial. A *estrella* da companhia era a Pepa Ruiz e o primeiro comico o Machado. Esther de Carvalho, que fôra contratada, de Souza Bastos, desligou-se da empresa, com o actor Ribeiro e passou a trabalhar no Recreio. Foi uma época de agitações, pela creação de dois grandes partidos de espectadores — o dos pepistas e o dos estheristas! Havia conflictos quasi todas as noites, sendo forçada a policia a conter os animos. Esther de Carvalho tinha grande popularidade na classe caixeiral e era uma artista insinuante, moça, cheia de vivacidade, dispondo, além disso, de afinada voz. O destino foi-lhe aqui cruel. Quando ella estava no apogeu de sua gloria, a febre amarella roubou-lhe o companheiro dedicadissimo, o actor Ribeiro. Pouco depois, exausta de excessivo trabalho, viu-se empolgada pela tuberculose que a matou, com pouco mais de 24 annos.

Souza Bastos fez representar no Novidades *As amazonas de Tormes*, *A filha do tambor mór*, *a D. Juanita* e teve como contratados, além de Pepa e do Machado, o Corrêa, a Candelaria, a Delsol, a Irene Manzoni, a Marion André e outros.

Com o reapparecimento de Furtado Coelho e sua mulher, em 1884, perdeu o theatro o nome de Novidades, voltando a adoptar o de Lucinda. A estréa realizou-se a 4 de julho com a peça *Fedora*, de Sardou.

Em principios do anno seguinte, Apolonia Pinto organizou uma companhia para o Lucinda, estreando a 17 de janeiro com a comedia de Bayard, *Sogra nem pintada!* Os principaes artistas do conjunto eram Moniz, Ferreira de Souza, Corrêa, Simões, Helena Balsemão e Adelia Pereira. Subiram depois á scena *O livro negro* (com o nome de *Cadastro da policia*), *Os filhos do capitão Grant*, *Os estranguladores de Paris* e *O palhaço*, com Ferreira de Souza no protagonista.

Encontramos em 1885, Furtado Coelho e Lucinda fazendo nesse theatro a peça em verso de Fernando Caldeira, *A mantilha de renda* e uma nova companhia de Martins que representou duas peças brasileiras: *Luxo e vaidade*, de Joaquim Manoel de Macedo, na noite de estréa (a 15 de outubro) e *Venenos que curam*, de Aluizio Azevedo e Emilio Rouéde.

No Lucinda foi trabalhar a companhia Braga Junior, em fins de 1885, estreando com a revista de Arthur Azevedo e Moreira Sampaio *O mandarim*, que alcançára grande successo no antigo Principe Imperial. Braga Junior, que começou a sua carreira theatral sendo ponto (*ponton*, nesse mesma casa de espectaculos para Lucinda e Furtado Coelho) arranjou fortuna depois no Brasil. Tranferindo-se para Portugal, terra de seu nascimento, foi feito ali titular e como Visconde de S. Luiz de Braga foi um dos maiores empresarios em Lisboa. Morreu ha pouco, tendo prestado assignalados serviços á arte theatral no seu paiz.

Em principios de 1887 formou companhia para trabalhar no Lucinda o actor Boldrini, italiano de origem que, tendo aqui ficado quando regressou a companhia que o trouxera, aprendeu o portuguez e representou nesse idioma. A companhia do Boldrini montou, apenas, uma peça, *O corcunda*, annunciada como sendo de Paul Fevale A. Bourgeois. Desde 1866, porém, Sardou dizia-se co-autor do drama. Era este dos chamados de capa e espada. O protagonista, desempenhado pelo Boldrini, era um tal Lagardère, que se disfarçava em corcunda e fôra creado em Paris pelo actor Meligne, especialista em papeis desse genero.

Dissolvida a companhia dramatica, installou-se no Lucinda a empresa dirigida por Adolpho Faria, que realizou o seu espectaculo de estréa, a 16 de março com a *première* da revista de Arthur Azevedo e Moreira Sampaio, *Mercurio*. Os dois autores de uma grande fertilidade já tinham escripto outra revista de anno para a companhia do Heller, *O carioca*, mas foram mais felizes nas suas criticas no *Mercurio*. Tinham os principaes papeis nessa revista o Peixoto, na reproducção de varios typos, o Corrêa, que era o protagonista, a Blancha Grau, a Cinira Polonio, que fazia o Cupido e cantava cançonetas francezas e o Colás, que creou uma figura popular: a do matuto que vinha a pé do Piauhy, para queixar-se ao bispo.

Em 1888 montou a empresa Adolpho Faria outra revista dos mesmos autores, *O homem*. O arcabouço era o que servira a Aluizio Azevedo para a factura do seu romance naturalista do mesmo nome. A revista subiu á scena a 3 de janeiro. Magda, a mesma heroina do romance, que, como Diogenes, andava a procura de um homem, tinha por interprete Cinira Polonio. Atravessavam a acção da peça varios typos interessantes: Ramalho Ortigão, que estivera no Rio o anno anterior e assistira á inauguração do Gabinete Portuguez de Leitura, feito com muita semelhança pelo Mattos, o Patrocinio, magnificamente reproduzido pelo Phebo e outros.

Depois de *O homem* fez a empresa subir á scena, sem successo, em beneficio da Cinira, a opereta *O capellinho vermelho*, de Blum e Douché, musicada por Gaston Serpette. Na noite da *première*, a 9 de fevereiro, foi inaugurada a luz electrica no theatro. Pouco depois a empresa Adolpho Faria cedia o Lucinda a uma companhia hespanhola de zarzuelas.

Em 1888 estreou no Lucinda, cantando zarzuelas, uma actriz hespanhola assás interessante que, como outras aqui ficou representando em portuguez, com agrado. Chamava-se Sophia Campos. Formou-se a seu respeito uma lenda: dizia-se que fôra uma das mulheres do famoso Jack, o estripador, a unica que conseguira escapar-lhe.

No anno seguinte registrou o theatro um dos maiores insuccessos scenicos de que ha memoria no Rio de Janeiro: o da revista de Valentim Magalhães e Felinto d'Almeida "Abolindemrepcotchimdegó!" O titulo inesthetico abrangia os principaes acontecimentos dos doze, mezes anteriores: a abolição; a indemnisação, que os senhores de escravos pretendiam; a Republica, cuja propaganda se intensificára; Cotegipe, que combatera, no Senado, o projecto da abolição: a visita de diplomatas chinezes e o meteorolito do Bendegó. A revista *caiu* estrondosamente. Dada em *première* a 18 de janeiro, não teve mais de cinco representações, apezar da *reclame* que os autores fizeram, dando-a como plagiada por Oscar Pederneiras na sua peça "1888". O accusado respondeu envolvendo em ridiculo Valentim e Felinto; estes voltaram á imprensa e taes foram as injurias trocadas na discussão que os polemistas acabaram processando-se mutuamente.

Nesse mesmo anno esteve no Lucinda uma companhia franceza de operetas, que tinha por empresario Braga Junior e por director de scena Furtado Coelho.

Em julho de 1892, estreou nesse theatro a primeira companhia de revistas que veio de Portugal. O empresario era Souza Bastos. A estréa deu-se a 7 daquelle mez com a opera-comica de Gervasio Lobato e de João da Camara, musicada por Cyriaco Cardoso, "O burro do sr. alcaide". Trazia a companhia á frente do seu conjunto a actriz Pepa Ruiz e um comico que aqui agradou muito, o Joaquim Silva. O successo principal dessa companhia foi alcançado, porém, com a revista "Tim-tim por tim-tim", que desde então correu o Brasil inteiro e ainda hoje, de quando em vez, sobe á scena.

No Lucinda representou pela ultima vez, em março de 1902, fazendo o papel de Leontine, no vaudeville "Ha caça... e caça", traduzido por Accacio Antunes, a actriz Rosa Villiot, morta seis annos mais tarde nesta capital.

Nesse mesmo anno subiu á scena a opera-comica "Caso colonial", letra de Gomes Cardim, musica do dr. Carlos de Campos, ha pouco cantada no Municipal, de S. Paulo. Os interpretes daquelle tempo foram Pepa Ruiz, Medina de Souza, Blanche Grau, Colás, Machado, Leonardo e outros.

A 16 de maio do anno seguinte estreava, na magica "A fada de coral", a actriz Abigail Maia, que depois tanto se distinguiu nos diversos generos que experimentou.

Desde ahi até desapparecer o Lucinda alojou varios conjuntos de pouca duração, ora de drama, ora de comedia, ora de revista.

O ultimo tinha por elementos principaes o Brandão, a Ismenia Mattos e a Gabriella Montani e representou a burleta de Alvaro Colás, "Fon-Fon". Succedeu isso em principios de 1908. Um anno depois, a 29 de janeiro de 1909, finou-se para a arte o theatro de tão gloriosas tradições, sendo nesse dia arrematado em hasta publica para servir a fins mais lucrativos.

Lafayette Silva

Topicos & Noticias

O tempo

BOLETIM DA DIRECTORIA DE METEOROLOGIA

Previsões para o periodo de 6 horas da tarde de hontem até ás horas da tarde de hoje:

Districto Federal e Nictheroy — Tempo: instavel, com chuvas e trovoadas.

Temperatura: manter-se-á elevada.

Ventos: variaveis, sujeitos a rajadas.

Estado do Rio — Tempo: instavel, com chuvas e trovoadas.

Temperatura: manter-se-á elevada.

Estado do sul — Tempo: perturbado, com chuvas e trovoadas.

Temperatura: manter-se-á elevada, salvo no Rio Grande, onde declinará.

Ventos: variaveis, com rajadas, salvo no Rio Grande do Sul, onde serão do quadrante S.

Nota — Não recebemos as informações meteorologicas, expedidas entre 9 ½ e 10 horas, dos Estados da Bahia, Goyaz, Matto Grosso e grande parte dos de Minas Geraes.

Synopse do tempo occorrido — No Districto Federal (das 6 horas da tarde de ante-hontem ás 3 horas da tarde de hontem) — Segundo as observações do Observatorio Meteorologico o tempo decorreu bom á noite e instavel de dia, isto é, com alternativas de tempo incerto e ameaçador, com raros chuviscos após 1 hora da tarde. A temperatura manteve-se estavel. As médias das temperaturas extremas observadas nos postos do Districto Federal foram 29º7 e 21º7 e as extremas verificadas no Observatorio Meteorologico foram: maxima 28º6 e minima 23º0, respectivamente, ás 2 horas e 45 minutos da tarde e 5 horas e 58 minutos da manhã. Os ventos foram variaveis e fracos, com predominancia dos do quadrante norte.

Em todo o paiz (das 9 horas da manhã de ante-hontem ás 9 horas da manhã de hontem) — Zona norte: não é feita a synopse por falta dos despachos usuaes.

Zona centro: o tempo, nas 24 horas, foi instavel, com chuvas e trovoadas esparsas em Minas e parte do Rio de Janeiro. A's 9 horas da manhã de hontem o tempo era instavel. Temperatura estavel. Não recebemos os despachos usuaes de Matto Grosso, Goyaz e grande parte de Minas.

Zona sul: o tempo, nas 24 horas, foi bom em Santa Catharina e em geral instavel, com chuvas, nos demais Estados, tendo trovejado em São Paulo. A's 9 horas da manhã de hontem o tempo era bom, salvo em São Paulo, onde era ainda instavel. A temperatura declinou em S. Paulo, sendo estavel nos demais Estados. Não recebemos os despachos usuaes de partes desta zona.

A decisão proferida pelo juiz em exercicio na 2ª Vara Federal divulgou uma diligencia do presidente do inquerito instaurado para apurar as falcatruas da "Revista do Supremo Tribunal". A autoridade requisitou os livros e archivo da empresa e os Fontainha recusaram-se a attender. Ameaçados de busca e apprehensão, pediram manutenção de posse que o magistrado negou.

Avaramente guardam aquelles livros os homens da "Revista". Aliás pelo tempo decorrido, já lhes terá sido possivel introduzir as alterações convenientes a sonegar o que porfiam em occultar.

O delegado, aliás, teria andado mais acertadamente se houvesse logo feito a apprehensão. E' caso expresso, dessa diligencia, inscripto no Codigo do Processo Criminal, quando se trata de documentos esclarecedores de crime que a autoridade apura.

Em todo caso, o despacho do juiz reveste-o de maior força e a apprehensão agora se impõe, realizada com urgencia.

E' preciso notar que esses livros já foram recusados... *et pour cause* á commissão parlamentar, quando o deputado Simões Filho bradava: nomes! nomes!

Mistér se faz que appareçam esses livros e.... cuidado com as *camouflages*.

Publicamos hoje uma nota, de cujos termos se infere que o emissario do secretario da Fazenda de S. Paulo tem sido feliz na desobriga de sua importante incumbencia, relativamente ao convenio para a defesa do café. Vimos, ante-hontem, que o funccionario paulista não encontrou difficuldades no Ingá. Pois sem precisar ir ao Espirito Santo, o representante do governo paulista conquistou tambem a adhesão do Espirito Santo. O Instituto de Defesa do Café, ao que parece, poderá contar com a solidariedade dos outros Estados cafeeiros. O que ha de estranhavel, porém, é não fossem elles préviamente ouvidos...

E' estranhavel, mas não é para admirar, por ser habito da terra. Haja vista o que se verificou, ha pouco, quando rebentou a noticia de ter sido negociado, em Londres, o emprestimo de dez milhões de libras, destinado ao Instituto. Era uma operação de vulto, para fins que deviam ser antecipadamente conhecidos, pelo menos dos membros da corporação, onde têm assento dois representantes da lavoura.

Não foi, porém, o que se deu. Só depois de negociado o emprestimo, com todos os seus accessorios, de typo, juros, prazo e mais condições, o sr. Mario Tavares, que accumula os cargos de secretario da Fazenda e presidente do Instituto de Defesa do Café, convocou uma assembléa para expôr o caso e pedir a approvação de seus companheiros... que deram tudo por bom e valioso.

E como é costume não cogitar de prévios ajustes, S. Paulo vae applicando a mesma praxe fóra de suas fronteiras. E não tem de que se arrepender, pois até os seus emissarios se fazem encontradiços das pessoas autorizadas, que deviam ser procuradas a muitas leguas de distancia...

A febre de reformas tem sido a caracteristica principal das administrações municipaes. Cada prefeito se julga no dever de modificar, quasi sempre, o que fez o seu antecessor. Repartições ha que, em curto periodo, soffreram varias e não pequenas alterações. O pretexto não varia; o amplo desenvolvimento dos serviços publicos. Mas a causa, que tambem é sempre a mesma, é muito outra: aquinhoar melhor a alluvião de protegidos...

Ha um caso, não muito remoto, que demonstra a justeza desses conceitos. Existia, na Prefeitura, uma repartição denominada "Inspectoria de Mattas, Jardins, Caça e Pesca". As suas attribuições eram complexas, mas, bem ou mal, ella sempre dava um ar de sua graça. Veiu uma reforma e retirou-lhe todos os serviços maritimos. Ficou simplesmente como Directoria de Jardins e Arborisação. Aquelles passaram a constituir objecto de uma nova repartição: Directoria de Abastecimento e Fomento, que, além disso, ficou ainda com o encargo do Matadouro, desmembrado da Directoria de Obras.

Os resultados de toda essa dobadoura não se fizeram esperar. Ahi está a enseada de Botafogo para o attestar. Attribuem, muitos, o máo cheiro que della exhala á existencia, proximo, da City. Não obstante, no que fomos informados por um technico competente, a causa é muito outra. Antigamente, a Inspectoria de Mattas, Jardins, Caça e Pesca procedia, periodicamente, á remoção de algas podres que, no verão, enxameiam aquella bella enseada. Com o desmembramento dessa repartição, a Directoria de Abastecimento e Fomento, que tem a seu cargo esse serviço, nunca mais se lembrou de limpar aquella parte da bahia. A consequencia desse desleixo é o que todos sentem: ninguem póde atravessar a avenida que a margeia sem levar, instinctivamente, o lenço ao nariz... Na praia do Russell tambem existe a City — accrescentou esse technico — e não ha máo cheiro...

Aliás, quanto ás demais attribuições, a Directoria de Abastecimento tem se limitado a levantar estatisticas... E com isso pensa em acabar com a carestia da vida...

Tem-se noticiado que segue seus tramites, já agora com a assistencia do adjunto do promotor designado pelo procurador geral do Districto, o inquerito relativo ás deploraveis occorrencias que se verificaram, perante secções eleitoraes de S. Christovão, a 1º do corrente.

Ha motivos para averbar de suspeitas as autoridades superiores da Policia incumbidas de presidir os trabalho do inquerito e, por isso mesmo, quer-nos parecer que, achando-se envolvidos nos tristes successos, como mandantes ou mandatarios, agentes da autoridade policial, entre os quaes se citam os nomes do tenente Nadir, do escrivão Antunes, do investigador Côrtes e do supplente Alberto Rollo, todos em exercicio, seria conveniente, ou que fossem esses immediatamente afastados de suas funcções, ou, melhor, avocasse o ministro da Justiça, a serventuarios de seu ministerio, a direcção do inquerito.

Duas razões ponderosas aconselham um desses alvitres. A primeira é que, consoante noticias da imprensa, já começam a ser exercidas perseguições e ameaças contra provaveis testemunhas, por parte de alguns dos implicados. A segunda decorre das circumstancias anormaes em que corre o inquerito, numa época de excepção, em que se não sentem, e com razão, sufficientemente seguros contra possiveis represalias os que houverem de ser chamados a prestar informações, sobre assaltos a secções e prisões de mesarios, dos quaes teve conhecimento, antecipadamente, o ministro da Justiça.

Tratámos, ha dias, de uma solicitação feita pelo sr. Luciano Pereira, inspector geral dos Bancos, interino, aos directores de repartições do Ministerio da Viação para que sejam restabelecidos os descontos em folha do funccionalismo publico.

Mostrámos, então, que taes descontos não poderão ser ordenados sem que primeiro seja feita, conforme determina a lei, uma revisão dos contratos, afim de que haja uma prestação de contas, por parte dos institutos agiotas, do que cobraram a maior nos emprestimos realizados.

Somos, agora, informados de que o termo de desistencia assignado por varios daquelles estabelecimentos, perante a Inspectoria Geral dos Bancos, só põe a salvo a União, que, assim, não responderá pelos prejuizos advindos da suspensão das consignações, cabendo, entretanto, tal ônus aos mutuarios que, no caso de serem restabelecidas as consignações, terão de pagar os juros de móra e *otras cositas más*.

Ora, isto será simplesmente uma iniquidade atirada ás costas do pobre funccionalismo publico.

Com relação ao nosso topico de ante-hontem, sobre a exclusão em massa, na Marinha, dos taifeiros portuguezes, ha a accentuar que o facto se passou na flotilha de contra-torpedeiros, do commando do capitão de mar e guerra Frederico Villar.

MIGUEL BRAGA — Callista; Quitanda, 79, sob., esq. Ouvidor. Teleph. Norte 3502. (6381)

O LUXO DA LIGA

Desmanchou-se um verdadeiro temporal em copo de agua, por causa dos logares permanentes na famosa Liga das Nações, que hontem, afinal, e apezar de tudo, se reuniu para decidir. O mundo inteiro foi presa de formidavel agitação, peor do que as catastrophes irrealizadas que o professor Bendandi tem annunciado. Em toda parte havia manifestações, e cada figura de responsabilidade — e até as irresponsaveis — houve por bem dizer alguma coisa.

Na Europa, as declarações foram muitas e a confusão não foi menor, porque até hoje, com raras excepções de franqueza, ninguem póde dizer qual dos chefes de governo dos grandes paizes já disse qualquer phrase clara, elucidativa de uma attitude.

Aqui na America, onde havia tambem interesses, tambem houve muito quem se désse pressa em affirmar fosse lá o que fosse, e ao lado das declarações vieram os deslises, o espirito destes incentivando o avançar daquellas. O sr. Pacheco — para falarmos de nós — o sr. Pacheco riscou o phosphoro das inconveniencias da palavra mal pesada e o sr. Gurgel do Amaral encarregou-se de elevar as chammas em que ardeu o bom nome da diplomacia brasileira, que morreu com os bons tempos que lá foram. E nos envolvemos numa serie de intrigas, porque não "era mysterio para ninguem" que "o Brasil pretendia" o logar permanente no conselho da Liga.

Ora, vamos ser razoaveis. Essa Liga, que não é a sonhada por Wilson e que é apenas um instituto destinado a forçar a cumplicidade dos desarmados vaidosos nos crimes de algumas grandes nações imperialistas contra o direito das gentes — não é coisa popular no Brasil. A nação, que pensa contra a inconsciencia dos megalomanos, vê na "societas" de Genebra apenas aquillo que ella não póde deixar de ser. E faz mais a nação que pensa e que não tem patriotismo apenas de fachada: reconhece que essa amizade do Brasil sobre o Atlantico vem completando o isolamento que nos preparou o insuccesso de Santiago, como potencia sul-americana com posição até então definida.

Deste modo, o ajuntamento da historica cidade suissa não merece o sacrificio de expormos o nome do Brasil ás criticas provocadas pela diplomacia incipiente da rua Marechal Floriano ou pela palavrosidade incontida do homem a quem se entregou uma das mais importantes, se não a mais importante, das nossas embaixadas no estrangeiro.

Expuzemo-nos ás criticas e criticámos. Commettemos um erro e muitas injustiças. Da propria Allemanha, que o ardor encommendado de alguns folliculários aggrediu, não se poderia esperar um gesto de franca sympathia para um Brasil que baséa direitos em uma instituição de paz allegando a sua ex-belligerancia — conforme argumentou o sr. Augusto de Lima. Depois, como membros da Liga, servindo-a em certas missões guiados pelos poderosos, cooperámos, justa ou injustamente com os que odiavam a Allemanha e hoje disfarçadamente a cortejam. O sr. Castão da Cunha, representando o Brasil, decidiu como arbitro na Alta Silesia contra o Reich; contra o Reich, tambem elle sentenciou no caso do Corredor Polaco. O sr. Mello Franco, reunindo á mentalidade da politica actual do Brasil a vontade dos adversarios de Berlim, contra Berlim decidiu na questão das minorias raciaes. E assim temos sido uma especie de ordenança, a seguir os passos dos galoados contra direitos liquidos e contra principios que a consciencia brasileira não póde renegar.

E depois, vamos dizer com franqueza absoluta. Essa Liga não é uma inutilidade: é uma burla criminosa á independencia dos mais fracos. E, mais do que isto, é uma "cavação"...

Querem que illustremos? Vá lá. Ha, não sabemos quanto tempo, vagou, por um motivo de ordem á parte, o posto elevado de Alto Commissario da Liga em Dantzig. Deixou-o ou mandaram que o deixasse o sr. Van Hamel, representante hollandez que antes fôra consultor juridico da instituição cujos alicerces estão alluindo positivamente. Convidou o Secretariado para tal logar o sr. Raul Fernandes. Este se recusou allegando — ao que nos foi dito — que sendo advogado em seu paiz de clientes opulentos e não compensando a Liga os prejuizos que teria ao abandonar esses seus interesses no Rio, declinava da honra.

A Liga desistiu? Não. Na mesma fonte de onde ouvimos a affirmação acima, foi-nos dito tambem que estão correndo francos entendimentos entre Genebra e esta capital, no sentido de que o advogado diplomata nada perca, indo empregar sua actividade lá para os lados do Estado Livre que na Sala dos Espelhos se desmembrou da confederação do Reich.

E sendo verdade isto, como parece, dada a fonte em que colhemos, além dos males que ao bom nome nos traz, a famosa instituição em que nos negam uma cadeira inexpressiva, ainda adhere a uma das têtas do nosso pobre Thesouro, para que não soffra a banca do sr. Fernandes e para que paguemos os caprichos e as ambições da velha Europa imperialista.

O sr. Rodrigo Octavio, presidente e arbitro da Commissão Mixta de Reclamações Americano-Mexicana, deixou esse posto, para o qual fôra escolhido pelas duas potencias interessadas em resolver sobre os damnos causados pelas revoluções que tiveram por theatro o Mexico, ha varios annos.

Uma nota official, publicada hontem, dava como causa da decisão do sr. Rodrigo Octavio o seu estado de saude.

Essa noticia, que seria alarmante para a familia do arbitro e mais alarmante do que a da sua renuncia ao posto, não é, felizmente, verdadeira. Tinha ella a significação de todas as notas diplomaticas: occultar a verdade por umas vinte e quatro horas. Foi o que aconteceu a rigor, porque, vinte e quatro horas depois, a verdade apparecia, clara, crystalina. O sr. Rodrigo Octavio, arbitro sem o prestigio das couraças e dos canhões de grosso calibre, não póde agradar ao mesmo tempo a Deus e ao diabo — não nos interessa saber, ahi, quem é o ultimo — e a commissão se desfez, segundo teve pressa em declarar o Departamento de Estado de Washington.

Diz mesmo o telegramma que a commissão "cessou os seus trabalhos, por não poder o arbitro, dr. Rodrigo Octavio, continuar a presidil-os". Essa informação só deixa de fóra o rabo do gato... Mas, puxado o bichano do seu esconderio, não será difficil vermos que o facto está invertido: o sr. Rodrigo Octavio deixou a commissão, porque não tinha mais a que presidir, e não tinha, porque contrariou uma pretenção americana e como vimos a commissão... "cessou o seu trabalho".

Tanto quanto nos parece, esse desfecho do caso americano-mexicano encerra um perigo novo para as soluções arbitraes. Avalie-se o que não seria, do caso do Pacifico, se o Chile ou o Perú resolvesse desacatar, não já o arbitro Coolidge, mas o seu representante general Lassiter... O mundo só não viria abaixo, porque tal hypothese... nunca se verificará.

Mesmo, porém, reconhecido isto, o que se conclue do que tem occorrido no Pacifico comparado ao desfecho de agora no Mexico, é que o papel de juiz passa a ser o de um titere nessas commissões internacionaes, quando a sua palavra não se fizer ouvir por trás das esquadras e pela boca dos canhões e se firmar apenas na consciencia e no saber juridico de quem deva decidir.

Assim não é, entretanto, e não é digno da America que apenas os fortes devam julgar, porque então só poderia haver juizes em Washington — o que é uma parodia muito extremada do caso de Berlim que, aliás, só se considerava exclusiva na qualidade...

Sabe-se mais ou menos como tem sido facil burlar a chamada *lei secca* nos Estados Unidos. Um dos processos mais engenhosos, parece, consiste no recurso ás pharmacias. Sob o rotulo dos medicamentos mais communs, um tonico, um xarope, e quejandas panacéas — adquirem os devotos de Baccho a sua bebida predilecta, o seu aperitivo e o seu wisky, com a mesma facilidade de outrora; differença apenas de rotulo...

Mal comparando, ha entre nós uma repartição de Fazenda com séde na Avenida das Nações, no mesmo local onde durante a Exposição do Centenario se consumiram milhares de litros de bebidas de toda sorte, que parece muito familiar com taes processos. Talvez por lá subsistam ainda umas evaporações desse tempo, pois, no ex-pavilhão, das diversões estiveram localizados restaurantes, bars, etc...

A supposição é autorizada por uma "camouflage" recente. O novo regulamento do imposto sobre a renda não foi expedido, isto é, o Executivo ainda não cumpriu o disposto no § 9º do art. 18 da lei de Receita. Entretanto, esse regulamento ahi está, publicado na integra, pela Delegacia Geral, para que saibam quantos delle tenham conhecimento ou noticia...

Mas como — indagará o leitor curioso — se o governo ainda não baixou o respectivo decreto? Ora, ahi é que está o "busilis", a argucia, o "savoir faire" e a "camouflage". E' que, em vez de se apresentar decentemente vestido, como "regulamento", elle veiu simplesmente "travesti", rotulado de "instrucções" e subordinado ao § 7º do art. 18, embora no fundo, como na forma, seja nem mais nem menos que o novo regulamento a que se refere o § 9º, sem tirar uma virgula...

Simples questão de rotulo, como vê o leitor: tal qual como na venda de wisky depois do advento da lei secca nos Estados Unidos... Suggestão do meio, ou, talvez, reminiscencias carnavalescas. Mas não ha duvida que o caso é serio e merece um pouco as attenções do ministro da Fazenda.

Quando se encerrava a sessão legislativa do anno passado, o senador Frontin conseguiu arranjar uma verba de cinco mil contos para a mudança da Escola Polytechnica que, segundo justificou, passaria a funccionar em local onde melhor pudesse attender ás necessidades do estabelecimento. Falou-se então, em uma possivel remoção para o Ministerio da Agricultura, na Praia Vermelha, projectou-se uma porção de coisas mas, — essas coisas são sempre assim — tudo se esqueceu e... não se falou mais na historia.

Agora, a mudança voltou á baila e, segundo se diz, a congregação daquelle instituto já foi ouvida a respeito, para emittir parecer.

Temos a experiencia dessas iniciativas. O que vae acontecer é o seguinte: a Escola Polytechnica ficará em peores condições, os cinco mil contos evaporar-se-ão e só apparecerão os afilhados felizes, de casaco novo, no meio fio da calçada da Avenida...

Noticias provenientes de São Paulo dão como tendo occorrido, ali, durante o anno passado, 3.667 obitos de creanças menores de um anno: 877 de tuberculose, 864 de dysentheria e molestias do estomago, 610 de pneumonia, 178 de meningite cerebro-espinhal e 466 de febre typhoide, sem falar noutras molestias de coefficiente mortuario menos alarmante.

As cifras são eloquentes e por si sós podem demonstrar o pessimo estado sanitario em que São Paulo permaneceu durante o anno santo.

O problema da hygiene infantil ainda não foi solucionado naquelle Estado, ou melhor, na sua capital, que é a séde de um apparelhamento sanitario que tem custado uma somma avultadissima aos seus cofres. Vemos que só em 1925 morreram nada menos de 3.667 creanças da primeira infancia, cifra essa que comprova o descuido ali reinante no que toca ao assumpto.

Quanto ao numero de obitos pela tuberculose, é caso que merece attenção. São Paulo tem uma população de pouco mais de oitocentas mil almas. Pois bem, a cifra de mortes por esse mal alcançou o numero de 877! Quer dizer, mais de 1 % sobre o total dos habitantes. Evidentemente, é facto de merecer os bons cuidados dos que se incumbem de velar pelo bem publico.

Emfim, de um modo geral, não ha encobrir que a noticia vinda da Paulicéa é realmente desoladora. Só de febre typhoide morreram num anno 466 pessoas!

Não vale a pena entrar em maiores indagações. Os numeros falam por si. As autoridades do Estado estão no dever de olhar com maior desvelo para o povo, victima da sua bôa fé e da crença ingenua que costuma ter na medicina burocratica.

Para a vaga de amanuense da Secretaria da Policia preferiu-se abrir novo concurso, a despeito de haver candidatos classificados nas ultimas provas e não contemplados ainda. Organiza-se a mesa examinadora e della faz parte um examinador parente de um candidato inscripto.

O candidato está bem...

Não ha como as estatisticas, quando se faz necessario demonstrar factos. Cresce de ponto a observação, se os factos examinados entendem com o intercambio. Alludindo, por mais de uma vez, ao fracasso da propaganda do café brasileiro nos Estados Unidos, denunciado por um compatriota, em correspondencia de Washington, chamámos a attenção dos interessados para o phenomeno. Anteriormente, a proposito das prevenções nascidas da attitude do sr. Hoover, haviamos ponderado que os paulistas não se deviam descuidar do intercambio do producto com o melhor e mais certo dos mercados.

Que nos dizem as estatisticas? Em 1924 a exportação do café brasileiro attingiu a 13.481.448 saccas, sendo mais de nove milhões saidas pelo porto de Santos. Pois bem, daquelle total da exportação, foi para os Estados Unidos a parcella de 7.017.107 saccas ou pouco mais da metade. A despeito das machinações do sr. Hoover e de tudo, ainda foi a America do Norte a nossa melhor cliente...

Não é uma demonstração muito opportuna e muito expressiva?

Já tivemos opportunidade de nos referir á situação em que se achavam alguns primeiros-tenentes da Armada, implicados no processo Protogenes e que, em vista de não se acharem pronunciados, deviam e não podiam deixar de ser promovidos por antiguidade, uma vez que para isso havia vagas em numero sufficiente.

Vieram as promoções e os officiaes não ascenderam ao posto de capitão-tenente, sendo preteridos innumeras vezes.

Por despacho de hontem, esses rapazes foram impronunciados e, em consequencia, isto é, com maior razão, porque, como já dissemos, nunca lhes faltou o direito á promoção, os officiaes em questão precisam ser logo promovidos e reconduzidos, na respectiva escala, ao numero que lhes compete.

Conta-se, nas viagens de travessia do Atlantico, um interessante e vivo dialogo, mantido entre um italiano e um brasileiro. Este revivia as celebres leviandades internacionaes de Ferri, com relação ao Brasil, que elle apontava, no mappa, como o paiz do bicho do pé. Exasperava-se e condemnava irremessivelmente o publicista italiano, dizendo que elle mesmo se findara esquecido na propria Italia. Mas o outro o detem.

— E'! No entanto, tanto Ferri disse uma verdade, que aqui o chanceller anda sempre com o pé bichado...

NO MUNDO POLITICO

O novo governo de Minas

Corre em Bello Horizonte a seguinte composição do governo do dr. Antonio Carlos:

Secretario do Interior, dr. Bias Fortes Filho; secretario das Finanças, dr. Henrique Diniz; secretario da Agricultura, dr. Padua Rezende; prefeito da capital, sr. Flavio dos Santos; chefe de policia, dr. Alvaro Baptista de Oliveira; director da imprensa official, dr. Mario Mattos; secretario da presidencia, dr. Affonso Varges; secretario particular, dr. José Olinda Bonifacio.

Sabe-se ainda que o dr. Antonio Carlos não viajará mais para a Europa, devendo percorrer diversas zonas do Estado.

*

As eleições em Minas

BELLO HORIZONTE, 8 (A. A.) — E' o seguinte o resultado, até agora conhecido, das eleições aqui realizadas hontem para presidente e vice-presidente do Estado no proximo quadriennio:

Senador Antonio Carlos, 1.132 votos; dr. Alfredo Sá, 1.127.

Nas eleições para senador o dr. Alfredo Sá obteve 1.125 votos.

BELLO HORIZONTE, 8 (A. A.) — Nas eleições hontem realizadas nesta capital, para presidente e vice-presidente do Estado, sabe-se, até agora, do seguinte resultado:

Antonio Carlos, 36.718 votos; Alfredo Sá, 36.644 votos.

*

As eleições no Rio Grande do Norte

Do governador do Rio Grande do Norte recebeu o sr. Deocleciо Duarte o seguinte telegramma:

"O resultado completo da eleição realizada neste Estado, para presidente e vice-presidente da Republica, foi o seguinte:

Washington Luis, 9.651 votos, e Mello Vianna, 9.654."

A esquadra chineza bombardeou Taku

Londres, 8, (U. P.) — Informam de Tientsin: "Durante varias horas a esquadra chineza bombardeou os fortes de Taku, que responderam ao fogo. Consta que a esquadra vae tentar um desembarque ao sul de Taku.

A theoria estimativa do cambio

(Conclusão)

VI

As taxas de cambio são simplesmente os preços do dinheiro estrangeiro. A sua manipulação pertence, portanto, á theoria dos preços. Toda a doutrina geral da determinação de preços lhes é applicavel. O que resta para ser explicado na theoria do cambio é o que lhe é especial nesta particular determinação de preços.

Na theoria geral dos preços os ultimos élos da sequencia determinante de causalidade são commummente chamados — offerta e procura. No mercado cambial, entretanto, onde os artigos trocados um contra outro são todas as moedas, seria talvez mais conveniente dizer com Henry Sidgwick, que as mais proximas causas de determinação das taxas de cambio são encontradas numa procura reciproca.

No tratado sobre a theoria estimativa que eu publiquei recentemente na Allemanha, chamei a attenção para o facto de que o homem tem parte importante na determinação dos acontecimentos economicos. Assim a procura reciproca no mercado cambial póde ser considerada como o resultado de um grande numero de decisões individuaes de comprar dinheiro estrangeiro.

Uma decisão individual é mais ou menos livre. Sómente, em poucos casos, um individuo póde decidir inteira e voluntariamente. Provavelmente o maior numero das suas decisões é para o cumprimento daquillo que já devia ser decidido. As resoluções de comprar dinheiro estrangeiro não formam nenhuma excepção a esta regra geral. A procura reciproca no mercado cambial póde ser dividida em dois grupos principaes, compradores forçados ou voluntarios.

A procura forçada é representada principalmente pelos devedores obrigados a pagar em moeda estrangeira. Seu numero augmenta sempre, a rede dos debitos internacionaes estende-se cada anno mais. Não sómente pessoas e instituições são obrigadas a pagar juros; annuidades e prestações de emprestimos estrangeiros fazem parte deste grupo, como tambem os infelizes paizes constrangidos a pagar reparações e indemnizações de guerra. Uma procura forçada provém tambem de importadores e "investors" que compraram utilidades e titulos no exterior a curto prazo de pagamento, ou a pagamento contra entrega; e de devedores estrangeiros que são impellidos a transferir para o seu paiz os creditos que levantaram. Quando os cambios fluctuam os especuladores baixistas obrigados a cobrir as suas entregas devem ser tambem incluidos entre os compradores forçados. Importadores de utilidades necessarias estão quasi na mesma situação.

Na theoria geral dos preços nós conhecemos a equivalencia entre a offerta e procura, ou mais exactamente — a formal equivalencia entre os valores trocados. A regra tem egualmente plena applicação para os cambios. Mas não existe nenhuma equivalencia correspondente entre a procura para dinheiro estrangeiro e para dinheiro nacional.

Nós podemos dizer que uma nação muito individada terá uma balança negativa na procura forçada para os meios internacionaes de pagamento, que deve ser contrabalançada por uma maior e voluntaria procura de moeda nacional por parte dos estrangeiros.

Isto é um ponto muito importante.

As nações individadas, cujos habitantes devem se abastecer de fortes quantidades de dinheiro estrangeiro, terão naturalmente a posição mais fraca na luta no mercado cambial, e qualquer acontecimento tendente a diminuir a procura voluntaria pelo dinheiro nacional, influenciará desfavoravelmente os cambios. Não obstante se o paiz é capaz de manter um "gold standard", suas taxas de cambio estrangeiro oscillarão perto do mais baixo ponto do "gold point" e para evitar um exodo do ouro, elle terá de conservar altas taxas de desconto e procurar um mercado estrangeiro para os seus melhores titulos. Se o paiz não foi capaz de ter o "gold system", e limitou-se a um estalão puramente nominal, os effeitos correspondentes da predominancia da procura forçada pelo dinheiro estrangeiro serão que os preços das moedas estrangeiras estarão acima das paridades dos poderes acquisitivos. Cedo ou tarde, em semelhante paiz vigorará o que pode ser chamado um duplo nivel de preços, os preços dos artigos importados e dos artigos produzidos com materia prima importada serão mais altos, e os preços dos artigos domesticos mais baixos, do que os preços mundiaes.

A perda nacional recairá numa parte, nos trabalhadores que ganharão salarios realmente mais baixos do que os seus camaradas dos outros paizes, e noutra parte nos homens de negocio que deverão operar com uma menor margem, entre lucro e desconto.

Se entretanto as condições economicas de um paiz são toleravelmente bôas, suas taxas de cambio serão principalmente determinadas, não pela procura forçada, mas pela procura voluntaria. Isto acontecerá, devido a sete grupos de compradores, quatro delles constando de nacionaes e tres de estrangeiros.

Os primeiros grupos constarão dos *importadores* comprando no exterior porque acharão isso proveitoso, *investors*, collocando seus capitaes no exterior, *especuladores*, na alta da moeda estrangeira, comprando-a para vendel-a novamente e *viajantes* para o exterior.

Os ultimos grupos compõe-se dos *exportadores estrangeiros* e *investors* que transferirão os seus lucros e *devedores estrangeiros*, tranferindo os emprestimos alcançados.

Os compradores voluntarios comprarão sómente quando acharem vantajoso fazel-o. As suas resoluções serão dictadas pelas suas estimações.

Mas cada grupo de compradores avaliará a dinheiro estrangeiro segundo o teu proprio proposito. Podemos dizer que cada compra individual é determinada pelo valor-uso do dinheiro estrangeiro para o comprador. Para cada um desses compradores deve ser estabelecida uma paridade separada, realizada quando a razão entre os cambios tornará possivel ao comprador de valores equivalentes de ambas as moedas, de obter equivalentes valores-uso em relação ao seu particular proposito. Para não divergir demasiado da terminologia da theoria corrente, podemos usar a expressão de que cada comprador individual tem a sua propria paridade de utilidade. Esta paridade entretanto não será determinada pelos mesmos principios para todos os grupos.

Para os "investors" será uma paridade de lucro, como muitos "investors" internacionaes calculam com uma taxa de juros bancaria; encontramos aqui a justificação theorica para o uso do desconto como um instrumento de politica cambial, quasi distincta de sua influencia sobre os movimentos do ouro. Para os importadores especialistas será a paridade entre os valores das mesmas utilidades nos differentes paizes. Para importadores em geral será mais uma geral egualdade de poder acquisitivo. Mas é preciso ser lembrado, de que um importador residindo no momento em Londres, não podendo fazer uso de dinheiro allemão na Allemanha, a paridade não póde ser definida como relação do poder acquisitivo do dinheiro allemão na Allemanha contra o poder acquisitivo do dinheiro inglez na Grã-Bretanha: para elle o valor-uso do dinheiro allemão deve ser medido pelo seu poder acquisitivo em relação a commodidades allemãs, comparadas Cif-portos inglezes. Se qualquer paridade de poder acquisitivo calculada, comparando os indices de atacado estabelecidos para outros fins, póde ser tomada como uma média approximada de todas as paridades individuaes de utilidades, difficilmente isto se justificará através dos principios geraes — será — para usar a expressão do sr. Keynes — mais ou menos verdadeiro segundo as circumstancias.

Se ambas as moedas em questão estão estabilizadas em relação ao ouro, todas as avaliações individuaes tomam, entretanto, uma fórma muito simples.

A razão é que o ouro póde ser usado para pagar dividas, comprar utilidades e investir capital em qualquer parte do mundo. Tem um valor internacional de uso. Qualquer comprador, portanto, que está comprando dinheiro estrangeiro resgatavel contra ouro, está habilitado a limitar-se a calcular a sua proporção para o valor do ouro.

Nesta simplificação das avaliações está o principal argumento a favor de um systema internacional de padrões ouro. Conclue-se disto, que comquanto as paridades ouro não coincidam necessariamente com as paridades do poder acquisitivo, ellas podem ser consideradas como uma fórma especial de paridades de poder de utilidade (utility power parity).

Se um numerario não está estabilizado contra ouro ou outro metal precioso, não tem poder de utilidade fóra do paiz em que é moeda legal. Entretanto e especialmente durante as épocas de inflação, as avaliações dos compradores devem tomar em consideração a politica monetaria do paiz em apreço. A theoria de Cassel intrinsecamente não satisfactoria tem, não na duvida, contribuido muito para uma mais clara comprehensão deste importante facto. Sua missão politica tem sido maior que o seu valor scientifico.

Resulta desta analyse que em todos os casos em que a procura forçada não predomina, as variações das taxas de cambio acompanham as varias avaliações dos differentes grupos de compradores voluntarios.

Essas avaliações determinarão tambem a balança de pagamentos. O principal erro da theoria de antes da guerra consistia na supposição de que a balança de pagamentos no seu todo influenciava o mercado cambial. Sómente a parte da balança de pagamentos, transferida em uma moeda diversa daquella em que foi recebida, poderá ser capaz de affectar o cambio. Quanto dinheiro estrangeiro recebido por uma nação será transferido para ella e quanto dinheiro recebido pelos estrangeiros nessa nação será transferido para o exterior, isso dependerá inteiramente das avaliações dos possuidores, particularmente do seu calculo sobre o futuro mercado dos cambios. Assim, tambem, entre a balança de pagamentos e as taxas de cambio, a relação de causa é reciproca.

Uma lei social deve ser capaz não sómente de explicar os factos passados, como de prever os acontecimentos futuros. A nossa critica deve ter sufficientemente demonstrado que nem a concepção de antes da guerra da balança dos pagamentos, nem a theoria de Cassel sobre a paridade dos poderes acquisitivos, podem ser consideradas como proprias para predicção. Aquelle que quer formar um juizo sobre os futuros movimentos das taxas cambiaes deverá calcular o mais exactamente possivel o volume da procura reciproca e forçada pela moeda estrangeira, e como todo o seu poder de intuição deverá procurar apprehender as avaliações dos compradores voluntarios.

W. Keilhau,
da Universidade de Oslo.

(*Traduzido do "Economique Journal"*).

O emprestimo

Seu lançamento aguardará a volta do estabilidade dos mercados americanos

Londres, 8 (U. P.) — Devido á queda dos valores de bolsa no mercado de Nova York, diz-se que o apparecimento dos prospectos de novos emprestimos que estão sendo actualmente negociados, comprehendendo um para o Brasil, que devia ter logar no começo desta semana, fôra adiado. Os financeiros britannicos esperavam que grande porcentagem desses emprestimos fosse tomada pelos Estados Unidos. Segundo consta agora, esse dinheiro espera a estabilização dos americanos.

O sr. Chamberlain na Commissão Politica da Liga

Genebra, 8, (U. P.) — O sr. Chamberlain foi eleito presidente da Commissão Politica da Assembléa da Liga das Nações, a qual terá de pronunciar-se sobre as qualificações da Allemanha para ser membro da Sociedade.

O sr. Loucher foi eleito presidente da Commissão Orçamentaria, encarregada de fixar a quota da Allemanha á Liga.

Portugal no Brasil

Pelo telegrapho

Tumultos e conflictos no Congresso Nacionalista

Lisboa, 7 (U. P. — O Congresso Nacionalista continúa por entre conflictos e tumultos. A retirada do sr. Cunha Leal apaixonou os espiritos, postergando a discussão de todos os outros assumptos. O sr. Cunha Leal respondeu á commissão encarregada de solicitar o seu regresso ao seio do partido, que a sua resolução era inabalavel. Quando a commissão communicou a attitude daquelle deputado ao Congresso, os seus partidarios abandonaram a sala das sessões.

O fornecimento de gado argentino á municipalidade de Lisboa

Lisboa, 7 (U. P.) — A "Epoca" publica hoje as declarações do vereador sr. Joaquim Domingues, dizendo ser escandalosa a adjudicação de uma firma argentina para o fornecimento de gado á Municipalidade desta capital. O entrevistado defende calorosamente a proposta apresentada pelo sr. Americo Queiroz, representante de uma firma carioca, affirmando que essa firma foi inexplicavelmente preterida apezar de offerecer a proposta mais vantajosa, ou seja 25 libras por cabeça, emquanto a argentina era de 26.

A "Epoca" commentando esse facto, censura a Commissão Municipal por ter procedido illegalmente na escolha da resposta.

As ossadas de Garret e João de Deus

Lisboa, 7 (U. P.) — As ossadas dos escriptores Almeida Garret e João de Deus que estavam depositadas no Batisterio dos Jeronymos, foram transladadas para sepulturas condignas, collocadas no Confessionario desse mesmo cemiterio.

O governo e o vôo dos hespanhóes a Manilla

Lisboa, 7 (U. P.) — O governo telegraphou ao governador de Macau, ordenando-lhe que conceda todas as facilidades aos aviadores hespanhoes que vão tentar brevemente o raid Madrid-Manilla.

Uma entrevista concedida pelo sr. Vandervelde

Lisboa, 7 (U. P.) — o "Seculo" publica uma entrevista concedida pelo sr. Vandervelde, primeiro ministro belga, declarando que o seu paiz nunca permittiria que a Liga das Nações expolie Portugal das suas colonias sem o consentimento dos portuguezes.

Uma resolução da assembléa do Banco Ultramarino

Lisboa, 7 (U. P.) — A assembléa geral do Banco Ultramarino decidiu elevar o capital, em vista da precaria situação financeira que atravessa aquelle estabelecimento de credito, presentemente.

Morte de um general

Lisboa, 7 (U. P.) — Falleceu no Aveiro o general José Domingues.

Um novo partido politico em organização

Lisboa, 7 (U. P.) — Antigos membros do Partido Evolucionista estão organizando um novo partido, sob a direcção do sr. Antonio José de Almeida, ex-presidente da Republica, para presidente honorario do partido em formação.

O sr. Antonio José de Almeida acceitou esse convite, declarando que, por motivo de saude, não comparecerá á sessão solemne que esses elementos realizarão hoje em homenagem ao deputado Cunha Leal.

A imprensa, commentando a formação do novo partido, diz que, caso isso se realize, o sr. Cunha Leal será acompanhado por grande numero de nacionalistas, entre os quaes se conta o velho republicano Jacintho Nunes.

Uma homenagem aos aviadores do "Plus Ultra"

Lisboa, 7 (A. A.) — No dia 20, será realizado no Theatro S. Carlos, um sarau em homenagem á Hespanha e aos destemidos aviadores do "Plus Ultra", Ramon Franco e seus companheiros.

Uma reunião dos dissidentes do Partido Nacionalista

Lisboa, 8 (A. A.) — Os membros dissidentes do Partido Nacionalista, realizaram uma reunião no Theatro Nacional, ficando resolvido que as individualidades que compunham a lista defendida pelo sr. Cunha Leal, para o Directorio daquelle partido, organizassem um outro que deverá obedecer a um programma identico ao dos Nacionalistas e modificado, segundo as declarações feitas pelo sr. Cunha Leal no seu discurso, com o fim de valorisar o principio da autoridade e defender o desenvolvimento do espirito catholico como factor social de primeira ordem, apezar da neutralidade do Estado.

Diz o sr. Cunha Leal que o dr. Antonio José de Almeida declarara á commissão que o foi convidar para assistir á reunião, que, embora não comparecesse, estaria presente á mesma em espirito.

A assembléa foi presidida pelo sr. Mendes Cabeçadas, a convite do dr. Antonio José de Almeida, que acceitou a presidencia de honra do novo partido.

Ao terminar a sessão, por proposta do sr. Cunha Leal, os assistentes foram apresentar cumprimentos ao ex-presidente da Republica, formando-se um grande cortejo de automoveis, subindo uma commissão á residencia do dr. Antonio José de Almeida, afim de congratular-se com s. ex. pelo resultado da reunião.

Uma demissão no Banco Ultramarino

Lisboa, 8 (A. A.) — O dr. Cunha Leal apresentou sua demissão do cargo de vicegovernador do Banco Ultramarino.

Os trabalhos do Congresso Nacionalista

Uma proposta que provoca grande agitação

Lisboa, 8 (U. P.) — O Congresso Nacionalista elegeu o seu directorio, que ficou composto dos srs. Ginestal Machado, Aboim Inglez, Lopes Cardoso, Philomeno Camara, Tamagnini Barbosa, Julio Dantas e Pedro Pita, triumphando, assim, a corrente contraria ao sr. Cunha Leal.

A sessão nocturna do Congresso foi assignalada por uma agitação violenta, resultando ficarem feridas algumas pessôas e sendo aggredidos por engano os jornalistas, que abandonaram a tribuna, regressando, depois, entre acclamações, por terem recebido gentilissimas explicações dos srs. Ginestal Machado e Tamagnini Barbosa.

A agitação attingiu o auge, quando o commandante Cabeçadas propoz que o Congresso inteiro procurasse o sr. Cunha Leal, com o fim de o desaggravar. Numerosos congressistas, approvando a proposta, sairam da reunião, sob a chefia dos srs. Cabeçadas, Lello Portella, Vasconcellos Sá, Theophilo Duarte e Botelho, indo á residencia do sr. Cunha Leal para lhe demonstrar solidariedade. Este, agradecendo, respondeu que, atacado na sua dignidade, empenhará a sua palavra em como não regressará ao Congresso, concordando, todavia, com a constituição de um tribunal de honra composto pelos srs. Almeida, Egas Moniz, Pinto Santos, Cabeçadas e Vasconcellos Sá, para decidir se elle poderá regressar, cuja decisão acceitará.

Os nacionalistas de Chaves e o Circulo Eleitoral Cunha Leal deliberaram manifestar solidariedade ao politico em questão, mantendo-lhe o seu mandato de deputado.

Ephemerides

A data de hoje assignala na historia lusitana os seguintes episodios:

DESCOBRIMENTO DO BRASIL

1500 — Pedro Alvares Cabral foi senhor de Belmonte, alcaide-mór de Azurara e descobridor do Brasil.

Suppõe-se que nasceu em Lisboa. Era filho de Fernão Cabral, alcaide-mór de Azurara, alcaide-mór de Belmonte e adiantado na provincia da Beira, e de d. Isabel de Gouvêa, filha e herdeira que veiu a ser de João de Gouvêa, senhor d'Almendra, alcaide-mór da Covilhã e de Castello Rodrigo; neto paterno de Fernão Alvares Cabral, guarda-mór do infante d. Henrique, o grande navegador, filho de d. João I, e ao qual os mouros mataram no cerco de Tanger.

A familia de Pedro Alvares Cabral era das mais nobres do reino de Portugal, [illegible] E' certo que no tempo d'el-rei d. Diniz existiu um Ayres Cabral, que teve sob a sua guarda os castellos de Portalegre, Arronches e Castello de Vide, mas esta antiguidade não é considerada como ponto de partida pelos nobiliarios lusitanos. Todos estes começam a ascendencia do navegador em Alvares Gil Cabral, que viveu no tempo do rei d. Fernando, sendo por este muito honrado. Governador do Castello da Guarda, negou-se a entregal-o a d. João de Castella, por occasião da sua entrada em Portugal. Por este e outros serviços, foi agraciado com os senhorios de Azurara, Manteigas e Tavares, e as alcaidarias dos condados da Guarda e de Belmonte para si e para os seus descendentes.

Foi sua mulher d. Maria Annes Loureiro, filha de João Annes Loureiro, senhor do morgado do seu appellido e fundador da egreja de Santa Maria de Salgueiros, no bispado de Viseu, por elle dotada com perto de mil cruzados de renda; della teve dona Beatriz Alvares Cabral e Luiz Alvares Cabral, que de seu pae herdou senhorios e alcaidarias, sendo tambem nédor da casa do infante d. Henrique.

Luiz Alvares Cabral casou, em primeiras nupcias, com sua prima d. Constança Annes Loureiro, de quem teve tres filhos. Um delles, Fernão Cabral, continuou a herança nobiliarchica de seu pae, desposando d. Thereza de Novaes Andrada, dama da rainha d. Filippa; e seu filho Fernão Cabral é o pae do grande navegador, o qual, por não ser primogenito mas sim filho segundo, não herdou de seu pae nem titulos nem bens nenhuns.

Depois do descobrimento da India, determinou a d. Manoel que começasse a correr armadas deste reino cada anno ordenadamente, e querendo, no de 1500, que foi o seguinte á chegada de Vasco da Gama, que regressara em 29 de agosto de 1499, mandar lá um fidalgo para firmar a alliança com o rei de Calicut, e levantar naquella cidade uma feitoria como principio do grande commercio do Oriente, nomeou Pedro Alvares Cabral pelas bôas qualidades da sua pessoa e informações que delle havia, e o mandou por capitão-mór de uma armada de tres velas, dez nãos e tres navios redondos e mil e duzentos homens, com outros capitães sob o seu commando.

Foi esta a segunda armada que saiu de Lisboa para o Oriente, e Pedro Alvares Cabral o segundo navegador que tentou aquella nova e perigosa derrota, depois do seu primeiro descobridor. Aprazado o dia da partida, domingo, 8 de março de 1500, foi el-rei e toda a côrte á ermida do Restello, em Nossa Senhora de Belém, e ali mandou celebrar missa de Pontifical, em que pregou d. Diogo Ortiz, bispo de Ceuta, que depois foi bispo de Viseu, e emquanto durou a cerimonia teve sempre junto de si Pedro Alvares Cabral, entregando-lhe depois, de sua propria mão, uma bandeira, que em todo o tempo esteve arvorada e que fez benzer no fim da missa pelo mesmo bispo; collocou-lhe tambem na cabeça um barrete bento que o papa lhe havia mandado por grande honra.

Com esta solennidade, acompanhado do rei até embarcar, saiu da praia do Restello no dia seguinte, segunda-feira, 9 de março, e começou a viagem com favoravel vento.

O segundo commandante da esquadra era Sancho de Toar. Os outros commandantes dos navios eram: Simão de Miranda, Ayres Gomes da Silva, Vasco de Athayde, Nicolau Coelho, Bartholomeu Dias, seu irmão Diogo Dias, Nuno Leitão, Luiz Pires e Simão de Pina. Gaspar de Lemos commandava o navio transporte. Tambem vinham religiosos de São Francisco, um dos quaes, frei Henrique de Coimbra, foi mais tarde bispo de Ceuta.

El-rei ordenou a Pedro Alvares Cabral que forcejasse por alcançar a bemquerença do rei de Calicut e lhe impetrasse licença para a construcção de uma fortaleza, e no caso contrario lhe declarasse guerra.

Em Melinde, devia Cabral entregar uma dadiva ao respectivo rei e desembarcar o embaixador, que dali trouxera Vasco da Gama para a Europa. Bartholomeu Dias e o irmão passariam a Sofala, afim de permutarem as mercadorias que levavam por ouro que ali superabundava.

O roteiro seguido por Alvares Cabral, logo depois da sua partida, foi, no principio, analogo, em tudo, ao caminho por Vasco da Gama iniciado e que o conduziu ao caminho de India.

Divergem neste ponto as opiniões dos chronistas.

Dão uns como causa da variante de rumo que levou Cabral a descobrir o Brasil o simples receio de tempestades e esta opinião é a que menos fundamentos apresenta. Asseveram outros, e entre estes João de Barros, que nos portuguezes houve o proposito de fugir ás calmarias da Guiné, e F. A. Varnhagem, na *Chronica do Descobrimento do Brasil*, dá como mais provavel o que de quasi certo hoje se póde qualificar, isto é, que no desvio do plano positivo entrou por muito o espirito aventuroso dos portuguezes de então, incitados ao amor pelo desconhecido, tão gloriosamente recompensado nas expedições anteriores.

Nas Lendas da India, de Gaspar Corrêa, vemos na parte relativa a Pedro Alvares Cabral, que fôra Vasco da Gama quem o aconselhara a navegar muito ao largo da costa de Africa, porque lhe seria assim mais facil dobrar o Cabo da Boa Esperança.

Como quer que fosse, os galeões portuguezes houveram vista das Canarias, em 14 do referido mez de março e, em 22, das ilhas de Cabo Verde. Ahi, um temporal violento separou uma das nãos, emquanto as restantes se foram afastando cada vez mais para o Oeste, mettendo-se pelo Oceano Austral, por onde navegaram durante quasi um mez.

Em 24 de abril, descobriram, de subito, os navegantes, uma alta montanha arredondada e coberta de arvoredo, que era continuada em declive suave por muitos outros montes.

Estava descoberto o Brasil!

Segundo as idéas religiosas daquella época, o monte ficou denominado *Monte Paschoal*, por ter sido descoberto no oitavario da Paschoa, emquanto toda a terra encontrada recebia o nome de *Vera Cruz* ou de *Santa Cruz*, segundo Damião de Góes e outros historiadores.

Este nome de *Vera Cruz* ou de *Santa Cruz* deriva do symbolo do Christianismo, que foi ali arvorado no dia 1 de maio de 1500, e em torno dos quaes os portuguezes e indigenas, agrupados, ouviram a missa celebrada pelo capellão da armada, frei Henrique de Coimbra, os primeiros com a devoção e o mysticismo crente da época, e os segundos com a natural curiosidade de selvagens, de indole em nada sanguinaria e dispostos a boas relações com os homens de raça desconhecida, que viam apparecer.

E' grande a solennidade do quadro immortalizado na téla pelo artista brasileiro Pedro Americo e pelo pintor portuguez Ernesto Condeixa, em uma magnifica composição em aquarella reproduzida pela lithographia.

1718 — Um navio pirata francez que ameaçava Paranaguá é destroçado por um subito vendaval, que o pôz a pique.

1873 — Inaugura-se em Macau a aula de portuguez para os chinezes.

Pelo Correio

EXPORTAÇÃO DE VINHOS

Vae ser patrocinada pelo governo, sendo creados na Bairrada e Dois Portos postos de fabrico especial e de garantia

Lisboa de 1926.

Os ministros do Commercio e da Agricultura apresentaram no Parlamento a seguinte proposta de lei, cujas vantagens escusado é encarecer:

"Srs. deputados. — O desenvolvimento seguro da nossa economia agricola depende, sobretudo, da justa interpretação das condições agro-climatologicas do nosso paiz. Seria, com effeito, evidentemente, erro grave e que, por isso mesmo, teria de se pagar caro, tentar afastarmo-nos das logicas indicações da natureza.

A terra de Portugal é eminentemente propria para a cultura da vinha.

Os nossos vinhos são naturalmente excellentes. Esta cultura deve, pois, ser, para nós, das mais remuneradoras, desde que saibamos e queiramos methodicamente preparar e exportar os seus preciosos productos.

A verdade, porém, é que, não obstante a excellencia das nossas massas vinarias, apenas possuimos, por emquanto, dois typos de vinho com grande reputação universal, que são os dos licorosos do Porto e da Madeira, cujo fabrico e commercio convém, aliás, ainda aperfeiçoar e defender.

E' bem possivel, todavia, definir e fixar tambem — estamos certos disso — bons typos de vinhos elementares ou vulgarmente chamados de pasto, de primeira categoria e capazes de occupar primacial logar, entre os seus similares estrangeiros, nos grandes mercados permanentemente consumidores.

A sua exportação, racionalmente firmada e estabilizada, não só nos libertaria das graves crises que de tempos a tempos, nos assoberbam, como ainda nos permittiria o franco e vantajoso desenvolvimento da producção.

Para isto, torna-se necessario acompanhar o aperfeiçoamento da viticultura, aliás já em relativo adeantamento entre nós, do cuidadoso estudo œnologico das castas já adaptadas e tambem das que, porventura, ainda convenha adaptar ás regiões; da protecção em que mais convenha que ellas contribuam para a composição dos mostos e typos de vinhos delles resultantes; de todas as operações da vinificação; da conservação e methodico envasilhamento dos vinhos, por fórma a poder ser estabelecido o completo e melhor processo a adoptar definitivamente na preparação, devendo este estudo incidir, de preferencia, nas regiões já caracterizadas e capazes de produzir as quantidades sufficientes para o abastecimento uniforme e constante dos grandes mercados mundiaes.

Mas, não bastando isto ainda, e sendo, como é de vêr, necessario emprehender a cautelosa e segura conquista destes mercados, e cumprindo ao Estado conduzir e acompanhar os productos nos seus esforços até que elles se tenham fortemente installado nos alludidos mercados, parece-nos que estes estudos ou trabalhos preparatorios de ordem interna e caracter agricolo-industrial, devem ser immediatamente seguidos doutros, ainda officiaes, de ordem puramente commercial, nos mercados consumidores externos.

E' para attingir este patriotico objectivo, de boa politica de producção e exportação de valorização e conveniente collocação dos nossos productos, de enriquecimento nacional, emfim, politica que entendemos ser indispensavel e urgente affirmar com decisão e accentuar com persistencia, que temos a honra de submetter á vossa esclarecida apreciação a seguinte proposta de lei:

OS VINHOS TERÃO UMA MARCA ESPECIAL DO GOVERNO

Art. 1º — Nos postos agrarios da Bairrada e de Dois Portos, respectivamente, situados nos conselhos da Anadia, do districto de Aveiro, e de Torres Vedras, do districto de Lisboa, proceder-se-á, sem prejuizo dos fins a que, pelos respectivos diplomas organicos, estes postos são destinados, ao estudo especial da preparação dos vinhos elementares, no sentido de se aperfeiçoar o seu fabrico e de se attingir e fixar os melhores typos regionaes exportaveis.

Art. 2º — Este estudo deverá ser baseado na determinação das castas viticolas regionaes e da proporção em que mais convenha que ellas contribuam para a composição dos mostos e typos de vinho a fixar e comprehenderá todas as operações da vinificação, do tratamento e do envasilhamento, por fórma a poder ser estabelecido o melhor e o mais completo processo a adoptar definitivamente na preparação dos vinhos.

Art. 3º — Os processos, assim estudados, para a definitiva preparação dos vinhos uma vez fixados, serão submettidos á approvação do Ministerio da Agricultura, pela Direcção Geral do Ensino e Fomento, afim de poderem ser normal e regularmente adoptados e vulgarizados nas respectivas regiões.

Art. 4º — Os dois referidos postos deverão submetter as suas colheitas proprias a estes processos e deverão ainda adquirir, nas suas regiões uvas, em quantidade sufficiente para assegurar o rigoroso fabrico e o armazenamento annual, em cada uma dellas dum minimo de 2.500 hectolitros de vinho proprio para exportação.

Art. 5º — Poderá ser contratado o pessoal technico nacional ou estrangeiro indispensavel para a melhor realização deste fabrico e os dois referidos postos serão dotados com o material de laboratorio e de adega necessario para o mesmo fim.

Art. 6º — Os productores regionaes que quizerem gozar dos beneficios concedidos por este diploma deverão inscrever-se préviamente nos postos agrarios respectivos e subordinar-se inteiramente á exacta observancia de todos as operações dos processos officialmente adoptados e prescriptos, submettendo-se para isso á rigorosa e permanente fiscalização dos directores destes postos e dos seus agentes, os quaes deverão, aliás, prestar toda a assistencia technica aos mesmos productores.

Art. 7º — Os vinhos assim produzidos e preparados obterão o direito de ser vendidos com a garantia do governo com uma marca official.

Art. 8º — Os syndicatos agricolas e os vinicultores, que, por iniciativa propria, tenham chegado a obter typos de vinho com caracteristicas especiaes, pelas lotações e escolha de castas regionaes, e em quantidades que forem julgadas sufficientes para se lançarem no mercado, podem apresentar a estes postos os seus productos, que ahi serão estudados, afim de se reconhecerem se estão nas condições de merecerem a marca official, que, no caso affirmativo, lhes serão concedidas para o effeito dos beneficios desta lei.

A "CASA PORTUGUEZA" NOS MERCADOS ESTRANGEIROS

Art. 9º — Para fazer a propaganda e promover a venda dos vinhos nacionaes, nestas condições, é creada, sob a denominação de "Casa Portugueza", uma instituição, que, pelo Ministerio do Commercio e Communicações e Direcção Geral do Commercio e Industria, será installada nos mercados estrangeiros, onde mais conveniente fôr a sua acção.

Art. 10 — A "Casa Portugueza" consistirá em pequenos estabelecimentos, geridos por um agente contratado, com provada competencia, e auxiliado pelo pessoal indispensavel, egualmente contratado.

§ 1º — Poderão, accessoriamente e nas mesmas condições em que o forem os vinhos, ser vendidos na "Casa Portugueza" outros productos nacionaes, especialmente agricolas, com *garantia do governo*.

§ 2º — Todas as despezas relativas aos vinhos e mais productos vendidos na "Casa Portugueza" correrão por conta dos respectivos productores, cobrando o Estado, sobre o montante das vendas, apenas uma modica commissão, que será de antemão, e annualmente, fixada pelo Ministerio do Commercio e Communicações, que a deverá calcular de modo que possa cobrir as despesas ordinarias da mesma "Casa Portugueza".

§ 3º — Os primeiros estabelecimentos da "Casa Portugueza" deverão ser installados em Londres e no Rio de Janeiro, e sel-o-ão logo que os referidos postos agrarios possam fornecer-lhes as primeiras colheitas de vinhos.

Art. 11 — O Ministerio da Agricultura deverá fornecer gratuitamente ao Ministerio do Commercio e Communicações, com destino á "Casa Portugueza", as quantidades de vinhos e porventura, de outros productos que forem considerados necessarios para a propaganda.

Art. 12 — Todas as despesas internas, de natureza agricola-industrial, com a preparação, envasilhamento, e expedição e dos outros productos, correrão por conta do Ministerio da Agricultura e todas as despesas de transporte e outras, externas, de natureza commercial, com os vinhos e outros productos, correrão por conta do Ministerio do Commercio e Communicações, quando destinados á propaganda e como taes cedidos gratuitamente por aquelle a este Ministerio.

Art. 13 — Serão abertos a favor dos dois Ministerios do Commercio e Communicações e da Agricultura, respectivamente, os creditos necessarios e serão publicados os regulamentos e instrucções para a boa execução do disposto nesta lei.

Art. 14 — Fica revogada a legislação em contrario."

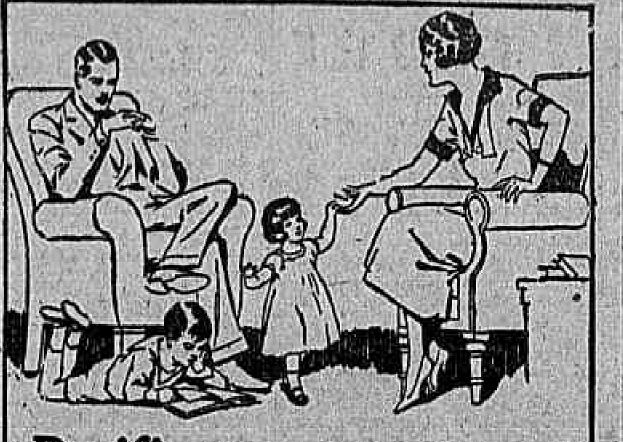

Purifique o seu sangue
Faça-o por elles!
Conserve-se são e bem por aquelles que de você dependem, aquelles que levam o seu nome. Por elles deve eliminar do seu sangue as impurezas, humores e demais venenos que o teem deprimido e enfraquecido. A elles deve transmittir sangue puro e vigoroso, que, quando cresçam, seja fonte de energias e bem estar.
Sempre que se sinta esgotado ou enfraquecido, ou note que o seu sangue está contaminado, purifique-o tomando o famoso depurativo que tem curado quatro gerações:
Salsaparrilha do Dr. Ayer
Todas as pharmacias vendem-la
(7101)

No Rio de Janeiro

Club Gymnastico Portuguez

Promette revestir-se de brilhantismo a tarde-noite dansante que para hoje vem sendo annunciada. Das 6 ás 11 horas da noite, os "jazz-bands" Pickman e Elite, animarão as dansas. A ornamentação feita nos salões para o grande baile de carnaval será conservada, o que virá dar á reunião mais esplendor e brilho.

Haverá profuso serviço de "buffet", os associados terão ingresso mediante a exhibição do recibo n. 3, podendo fazer-se acompanhar por pessoas de sua familia (mãe, esposa, filhas ou irmãs solteiras). Será permittido o ingresso a creanças. Traje completo.

Afim de servirem como adjuntos do director geral das escolas, major Dario Novaes, foram nomeados, na ultima reunião da directoria, os srs. Sidney de Orvil Ferreira e Antonio Liberato, e para adjunto do director-bibliothecario, sr. Jeronymo de Castilho, foi nomeado o sr. Francisco Machado Valente. Tambem naquella reunião foram escolhidos os nomes dos associados seguintes para servirem nas diversas commissões auxiliares da directoria, srs. Agostinho Nunes Lemos, Arinos Pimentel, Avelino Faria, Antonio Coelho, Carlos Medeiros, dr. Edgard Vianna, Francisco Machado Maia, Francisco Ramalho, Heitor T. Novaes, Izidoro Liberato, José Deocleciano Gomes, José Fonseca, José Gonçalves Araujo, Luiz Peres, Mariano C. da Silva Filho, dr. Mario Fertin, Mario Perriraz Ramos, Napoleão Pereira dos Santos, Norberto de Paiva Anciães, Oswaldo T. Novaes, Raul Crespo, Rodolpho Vaz Guimarães e Torquato Pereira.

O director das escolas, fará realizar nos dias 8, 10 e 12, ás 9 horas da noite as eleições para director das escolas de gymnastica, dramatica e de musica, respectivamente, pedindo o comparecimento dos alumnos.

Já é objecto de estudo a realização do grande baile do dia 3 de abril, em cuja noite será condignamente commemorada a alleluia.

Lyceu Literario Portuguez

Ainda perdura a emoção de patriotismo despertada pela conferencia que ha tempos promoveu o Lyceu Litterario Portuguez em propaganda das colonias.

Sessão civica que attrahiu selecta e numerosa assistencia, ella marcou o inicio de um movimento dos portuguezes aqui residentes em favor dos vastos dominios que o seu paiz possue, especialmente em Africa, e entre os quaes basta citar Angola e Moçambique, de clima saudavel e solo uberrimo, com mais de dois milhões de kilometros quadrados de superfecie, para se aquilatar de seu enorme valor.

Agora annuncia aquelle antigo estabelecimento de ensino outra sessão de propaganda para o proximo dia 15, tendo por conferencista o nosso distincto collega sr. Ruy Chianca, um estudioso dos assumptos coloniaes portuguezes.

T' louvavel a iniciativa do Lyceu que tem encontrado francas e geraes applausos, quer aqui, quer em Portugal, por ser uma obra de são e desinteressado patriotismo.

SOCIEDADE DE GEOGRAPHIA DO RIO DE JANEIRO

A primeira sessão ordinaria do corrente anno, do conselho director da Sociedade de Geographia do Rio de Janeiro, realizada a 4 deste mez, presidida pelo general dr. Moreira Guimarães e secretariada pelos drs. Carlos Domingues e Mario de Souza, teve o comparecimento, além destes, de mais os srs. dr. Taciano Accioli, dr. Roberto M. da Costa Lima, dr. Antonio Carlos Simoens da Silva, dr. Alberto Couto Fernandes, Edmundo Felix Tribouillet, dr. Alcides Bezerra, dr. Randolpho Chagas, dr. Vicente Licinio Cardoso.

Foram eleitos socios effectivos os drs. Washington Garcia, Jacques Raymundo, Ignacio Raposo e tenente-coronel dr. Eduardo Cavalcanti de Albuquerque Sá e correspondente o dr. Enrique D. Tovar y R., homens de letras peruano.

No expediente, foi lido um convite para que a sociedade adhira ao Congresso de Esperanto, que se realizará em maio no Espirito Santo. Unanimemente, a casa manifestou o seu applauso á idéa desse certamen, ao qual comparecerá.

Egualmente, tratou-se do 8º Congresso de Geographia, a realizar-se tambem na capital daquelle Estado, e do qual a sociedade é um dos propugnadores.

O presidente nomeou os srs. Everardo Backheuser e Raymundo Thomé Bezerra para representarem a sociedade nas reuniões do mesmo congresso e convidou os demais consocios a darem o seu concurso a essa auspiciosa reunião de estudiosos da Geographia.

A requerimento do sr. Randolpho Chagas, a sociedade congratulou-se com a Sociedade de Geographia do Araxá, em Minas, que se fundou commemorando o centenario de dom Pedro II e vae remetter-lhe varios exemplares das suas publicações.

O dr. Alcides Bezerra, communicando a sua proxima partida para Parahyba, pediu substituto na commissão incumbida de opinar sobre a proposta do dr. Costa Lima, relativa a alterações no cadastro social. Foi nomeado em seu logar o dr. Vicente Licinio Cardoso.

Justificaram as suas ausencias os drs. Lindolpho Xavier, Mello e Souza, Victor Vianna e João Ribeiro Mendes.

Havendo uma vaga no conselho director, o presidente nomeou, ouvido o alludido conselho, para preenchel-a, o dr. João Domingues de Oliveira.

Pó de arroz
LADY
E' o melhor e não é o mais caro
A' venda em todo o Brasil
(6140)

U moperario aggredido

Em sua residencia, á rua Farnese n. 76, foi o operario Francisco Ceciliano, hontem, aggredido a punhal, ficando ferido no braço esquerdo.

Ceciliano foi ao Posto Central de Assistencia solicitar curativos e, depois de medicado, recolheu-se novamente á respectiva residencia.

Clinica de Vias Urinarias
Tratamento pelos mais recentes processos. Modernos methodos seguros e efficazes de diagnosticos e therapeutica. Urethroscopias anterior e posterior. Cystoscopias. — Cura radical da gota militar, cystites, prostatites, orchites, hydrocele, tumores, impotencia genital, etc.
DR. RODOLPHO JOSETTI
Ex-director do Dispensario Central de Prophylaxia das Doenças Venereas, (Saude Publica). Longa pratica dos hospitaes da Allemanha — Rua 13 de Maio n. 36. Diariamente das 4 ás 7 horas. Telephone 1.000, Central.
(943)

Os boatos sobre o Conselho da Liga

Berlim, 8 (U. P.) — Telegrammas recebidos de Varsovia dizem que o jornal "Ykuryer Polski" noticia que a Inglaterra propoz um accordo em virtude do qual a Hespanha seria eleita membro permanente da Liga das Nações, occupando a colonia o logar vago pela promoção daquelle paiz.

Dr. Bastos de Avila
CLINICA MEDICA
das 4 ás 6 horas da tarde Rua 7 de Setembro n. 231, sob. (6387)

CASA FLORA
Rua Ouvidor 61
Rua Gonçalves Dias 67
Sementes novas de hortaliças e flores -- Ferramentas-Plantas -- Ajardinamentos
(7398)

O julgamento de amanhã, no Tribunal do Jury

Amanhã deverá realizar-se o julgamento do réo Benedicto Octavio de Bulhões, incurso no artigo do Codigo referente ao crime de homicidio.

HOJE 25:000$000
INTEIRO, 1$600
Loteria do E. do Rio
(4016)

As commissões da Liga

Genebra, 8 (U. P.) — O sr. Aguero, de Cuba, foi eleito presidente da Comissão de Credenciaes da Assembléa da Liga das Nações.

Estão representadas na Assembléa quarenta e oito nações.

A Asembléa nomeou duas commisões nas quase todas as nações estão representadas. A primeira foi incumbida de dar parecer sobre o pedido da Allemanha e sobre os seus meritos para fazer parte da Liga e a segunda, fixará a quota que deve pagar a Allemanha e organizará o orçamento geral da Liga de accordo com a contribuição do Reich.

O chanceller Luther dá conta a Hindenburg do que houve na conferencia de domingo

Berlim, 8 (U. P.) — O chanceller Luther telegraphou ao presidente da Republica marechal Hindenburg descrevendo longa e claramente, a conferencia realisada hontem, sendo annunciado em seguida que existia completo accordo entre a delegação allemã junto a Liga das Nações e o governo.

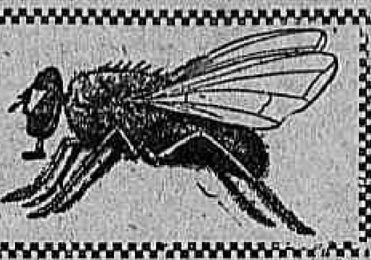

Sabe V. Ex. o que significa FLY-TOX?
(3989)

O Processo Protogenes

(Continuação da 2ª pagina)

Ha no inquerito policial um papel rasgado, contendo diversos nomes que diz a denuncia, são de inferiores do "S. Paulo", mas não consta que tivesse sido averiguado se elles ou outros estavam de accordo com o commandante Protogenes.

Capitão-tenente Arthur de Freitas Seabra — Foi um dos detidos na rua Acre n. 80. Disse que: "acompanharia o commandante Protogenes no movimento que estava organizando, por ser delle amigo incondicional, sendo-lhe absolutamente indifferente a revisão ou não da Constituição da Republica". Nos seus depoimentos de fls. 67 V. e 720 V., declarou que, naquelle dia, á tarde, tendo encontrado o mesmo commandante no Club Naval, elle lhe disse estar informado que o governo havia determinado a sua prisão, e que iria se refugiar á rua Acre n. 80, onde ficaria, e as nove e meia horas da noite foi para encontrar-se com o seu amigo e ser, como foi, com elle preso; que "estava desarmado, visto como não estava naquelle logar para brigar"; que não foi convidado pelo commandante Protogenes para tomar parte em movimento sedicioso algum.

Nos citados depoimentos não se encontra a confissão de que estivesse de accordo com o movimento revolucionario. As referencias feitas pelo capitão-tenente Esculapio de Paiva, dizendo estar elle de accordo com o mencionado movimento e pelo 2º tenente Octavio Palhares de Pinho declarando ter conversado com elle a respeito, foram rectificados pelo ultimo a fls. 726, dizendo ter conversado mas sómente sobre a revolta de S. Paulo, e pelo primeiro a fls. 723 V., declarando não ter conversado nunca com o denunciado sobre o projectado movimento.

No summario, apenas a testemunha de fls. 2.017 V., um dos investigadores incumbidos da diligencia na rua Acre, mencionou o nome delle sem fazer qualquer commentario e sem declarar que estivesse armado naquella occasião. Aliás, do inquerito não consta que tivesse sido lavrado nenhum auto de apprehensão das armas que, dizem os agentes, foram tomadas a alguns dos detidos na referida casa.

— Capitão-tenente Fernando Victor do Amaral Savaget — Foi tambem um dos presos na casa 80 da rua Acre — A fls. 56 V., declarou no inquerito policial que, chegando ao Club Naval, recebeu um recado para procurar o commandante Protogenes naquella casa, na qual, entrando ás 23 horas, apenas encontrou seus conhecidos, o mesmo commandante e o capitão-tenente Arthur Seabra, sendo os outros pessoas que não conhecia. Vendo que queriam arrastar o commandante Protogenes a chefiar um movimento revolucionario, procurou dissuadil-o desse intento mostrando as difficuldades de toda a natureza que encontraria. Que não tinha até então conversado nunca com o mesmo commandante "sobre qualquer movimento". Que estava disposto a acompanhar o referido commandante sobre qualquer movimento de caracter militar, "caso não conseguisse de todo demovel-o de semelhante proposito". A fls. 719 V., declarou ratificar o depoimento anterior, prestado a 24 de outubro de 1924, excepto na parte em que diz saber "que a revolta rebentaria naquella noite", porquanto o que era do seu conhecimento, "era que o movimento, de que tanto se falava, devia irromper naquelles dias, segundo os boatos que corriam em toda a cidade"; que não é exacta a declaração feita pelo commandante Esculapio de Paiva, de lhe haver falado sobre o movimento projectado pelo commandante Protogenes, e que se havia mostrado solidario com essas idéas. Effectivamente, o capitão-tenente Esculapio de Paiva rectificando o seu anterior depoimento (fls. 722 V), declarou que nelle tinha havido engano, e que não tinha conversado jámais com o commandante Savaget. Já em 3 de janeiro tinha feito as declarações de fls. 809, perante o 4º delegado auxiliar, affirmando o mesmo que no anterior e declarando não ser exacto que tivesse praticado qualquer acto que visasse apoiar revoluções.

Em vista destas declarações não póde este denunciado ser considerado um conspirador. Dos seus depoimentos se verifica que longe de estar de accordo com o chefe da conspiração estava com elle em desaccordo, apenas soube do seu proposito, e ainda em desaccordo com o plano que elle expunha. Declarou que se não conseguisse demover o mesmo chefe o acompanharia, mas quando foi preso ainda esperava dissuadil-o.

Não ha pois confissão no inquerito de que tivesse tomado parte na conspiração. No summario nenhuma testemunha se referiu ao denunciado senão as de fls. 2.017 V. e 2.031, os dois agentes que sem fazer nenhum commentario citaram o nome delle entre os das pessoas cuja prisão realizaram na rua Acre.

— Capitão-tenente Annibal de Mendonça — A accusação a este official é motivada, segundo a denuncia e a promoção final do dr. procurador: pelo depoimento de Nicomedes Moraes de Andrade affirmando ter ouvido de Luiz Bello que o destroyer "Rio Grande do Norte" (de que era immediato o denunciado) tomaria parte na revolta; pelo facto do mesmo official na noite de 20 de outubro na ausencia do commandante ter mandado accender fogo em uma das caldeiras do navio, a qual esteve accesa até 4 horas da madrugada, e ter mandado tirar dos paióes e collocar no convés dois cunhetes de munição de 47 e outro de fuzil. Luiz Bello, a fls. 405, desmente as declarações de Nicomedes, e este, na carta que me dirigiu, junta a fls. 2.470, cuja authenticidade é garantida pelos peritos de fls. 2.483, declara ter assignado depoimento coagido pelos castigos. Relativamente aos factos allegados de ter mandado accender a caldeira e collocar os cunhetes de munição no convés do navio, o denunciado não negou o facto nos dois depoimentos que prestou nos inqueritos: o primeiro encontrado a fls. 188 perante os drs. delegado e procurador da Republica e o segundo a fls. 416, no inquerito militar, como aliás no dia seguinte a estes factos, no dia 21 de outubro, tinha declarado ao commandante do destroyer. Em nenhum dos referidos depoimentos elle confessou que tivesse tomado parte no movimento, e ao contrario, declarou que, informado que este movimento irromperia na noite de 20 para 21 de outubro, alarmado com o movimento não habitual em outros navios, com o que se passava no Batalhão Naval e sendo o referido contra-torpedeiro o unico capaz de movimentar-se, tomou as referidas providencias, para que se effectivamente houvesse o levante na marinha, o seu navio estivesse prompto em defesa da legalidade. Em contrario do que elle affirma, nenhuma prova existe nos autos. O seu procedimento relativamente ás providencias referidas não póde constituir prova, que possa autorizar a sua pronuncia. Nenhuma testemunha no summario se referiu ao seu nome.

Assim sendo, nem ha confissão nos inqueritos, nem o seu nome foi pronunciado por qualquer das testemunhas do summario.

— Capitão-tenente Mario de Azevedo Coutinho — Nas declarações deste official, prestadas a folhas 127-v, e 639 não se encontra a confissão de que tivesse sciencia de qualquer movimento revoltoso da Flotilha de Submersiveis, ou que tivesse tomado parte em qualquer movimento. Affirmou nos inqueritos e provou no summario co as justificações de fls. 2.825 e 2.857, procedidas neste juizo com a assistencia do dr. procurador, e com os documentos juntos as mesmas justificações, que no dia da prisão do commandante Protogenes achava-se a bordo do tender "Ceará", onde chegou cerca das vinte horas, em virtude de chamado do commandante da Flotilha; que se achava ausente desta cidade, em sua fazenda, situada em Itaguahy, e chegou a esta Capital pelo trem das dezoito e meia horas por ter recebido na mesma fazenda um recado de sua senhora, transmittido pelo telephone para Paracamby, e dahi por um proprio, chamando-o para aqui, por determinação do commandante, vindo a saber que o motivo do chamado foi a visita que o embaixador italiano devia fazer, como de facto fez, á Flotilha de Submersiveis.

O facto de sua vinda, do motivo porque veiu, da sua chegada a bordo, e da sua permanencia na camara do commandante até cerca de 2 horas da manhã, de 21 de outubro, estão provados não só pelos referidos documentos, como pelo que consta do depoimento do capitão tenente Cockrane (folhas 2.246-v.), unica testemunha que no summario a elle se referiu.

No inquerito militar, confirmando as declarações anteriores, declarou: que era completamente estranho a qualquer movimento revolucionario; que nunca observou qualquer coisa de anormal na flotilha que fizesse prever um levante proximo, e se tivesse notado alguma coisa teria communicado ao commandante que nunca falou; ao contra-mestre Pedreira sobre revolta; que só devido á pergunta que lhe era feita estava tendo sciencia que o submersivel "F 5" havia sido guarnecido nas noites de 20 e 22, e explicou a sua presença a bordo do tender "Ceará" naquellas noites. A defesa de fls. 2.821 do summario, acompanhado dos documentos de fls 2.825, a 2.875, e o citado depoimento do capitão-tenente Cockrane, na parte em que disse de sciencia propria, mostram que o denunciado não podia ter estado de accordo com os movimentos revoltosos na flotilha que, segundo se diz, estavam projectados para as madrugadas de 21, 23 e 25 de outubro. Effectivamente, não se comprehende que este denunciado, se fosse um conspirador, viesse para bordo na noite de 20 sómente devido a um chamado do seu commandante, que tendo sido adiado o movimento para 22, elle no dia 21 tivesse feito ver ao referido commandante, em presença de outro official, a vantagem de que fossem retiradas do "F 5" para o tender "Ceará" as cabeças de combate de torpedos, que no mesmo submersivel se achavam desligadas, e que assim ali tinham sido collocadas por ordem do proprio commandante da flotilha, e que sendo ainda adiado o movimento para a noite de 24 para 25, fosse elle detido em sua residencia, quando já havia deixado o commando do submersivel "F 5".

Conforme se verifica dos depoimentos no inquerito do commandante da flotilha tanto elle como o seu assistente capitão-tenente Cockrane e o seu ajudante de ordens tenente Aristides Garnier vieram para bordo do tender "Ceará" á noite, prevenidos por causa de boatos de que naquella noite haveria uma revolta na esquadra, estiveram toda a noite accordados e vigilantes, e é extraordinario que não tivessem visto coisa alguma de anormal do mesmo tender. O tenente Garnier foi escalado para o quarto de meia noite ás quatro horas da manhã, o capitão-tenente Cockrane "declarou ter percorrido por mais de uma vez o navio" e em nenhuma dellas notou coisa alguma de anormal. No entanto, não se comprehende que assim tendo sido, fosse possivel que na mesma noite naquelle navio tivesse havido a distribuição de armas, a idéa das guarnições para os submersiveis, e a agitação que se diz ter havido entre sub-officiaes, sem que nada disto tivesse sido percebido pelos dois referidos officiaes, ou pelo proprio commandante.

Como disse o capitão-tenente Cockrane no summario, foi o ex-cabo Nicomedes Moraes de Andrade a primeira testemunha ouvida no inquerito militar que fez accusações aos officiaes da Flotilha de Submersiveis, tendo sido estas accusações confirmadas por Luiz Avelino Pedreira, contra-mestra do "F 5". Vê-se dos autos que tambem confirmam áquelas declarações Benedicto Amorim dos Santos e Josino Augusto de Azevedo. Requisitado o comparecimento de Nicomedes, depois delle ter dirigido a carta de fls. 276 declarando não ter prestado os depoimentos e ter assignado coagido por castigos, elle, que era uma das testemunhas arroladas na denuncia, não foi apresentado e não foi possivel descobrir-se o seu paradeiro. Os outros tres, apesar de denunciados e presos, conseguiram se evadir, como se verifica da lista de fls. 1.743. Este facto, ou antes esta coincidencia, não póde deixar de impressionar mal a quem estudar este processo na parte relativa á Flotilha de Submersiveis.

— Capitão-tenente Edgard de Paula Oliveira — Apezar das declarações deste official da possibilidade "de tomar parte em um movimento geral que visasse uma amnistia ampla para todos os brasileiros, um regimen de paz, honestidade e ordem", lendo-se os depoimentos que elle prestou a folha 185-v. e 621, não se encontra em nenhum delles a confissão de que estivesse de accordo com os acontecimentos que, segundo a denuncia, se deram na Flotilha de Submersiveis. Explica a presença a bordo do tender "Ceará" na data referida por ser o official de submersiveis que estava de pernoite.

No summario sómente referiu-se a elle a testemunha capitão-tenente Cockrane a fls. 2446, o qual de sciencia propria disse apenas, que o denunciado estando a bordo do tender, tendo havido um toque de reunir não se apresentou, só o tendo visto mais tarde no convés; mas reperguntando a fls. 2464, respondeu que os officiaes dos submersiveis nem sempre são obrigados a comparecer quando ha este toque de reunir; que sabe da accusação do denunciado de haver tomado parte no movimento, porque funccionou como escrivão no inquerito militar, no qual o primeiro a depor foi Nicomedes de Moraes de Andrade que o accusou, bem como outros officiaes denunciados.

— Capitão-tenente José Brito de Figueiredo — Não confessa que estivesse de accordo com a revolta na flotilha; nada sabe a respeito, e nem notou coisa alguma. Declara que são inexactos os factos que lhe são attribuidos. Explica que no dia 20 de outubro estava doente no seu camarote no tender "Ceará", foi preso em sua casa na noite de 24 onde se achava ainda doente, com licença do commandante da flotilha de Submersiveis. Explica o facto de ter sido encontrada em seu camarote uma chave do paiol onde se achava a munição do armamento portatil, por tel-a encontrado bem como outras no camarote que foi occupar um mez antes, accrescentando que o tender "Ceará" tem muitas chaves que abrem outros compartimentos, e que ignora que a referida chave fosse do alludido paiol, porquanto nunca se serviu della. No inquerito não ha confissão. (fls. 623).

No summario referiu-se ao denunciado somente a testemunha de fls. 244, que como escrivão do inquerito militar, sabia dos factos attribuidos a elle por ter ouvido e escripto o que disseram algumas das testemunhas. Não foram deduzidas as suas affirmações relativas á molestia e á chave — e esta mesma testemunha declarou ter cortado relações com o denunciado.

— Capitão-tenente Nelson Simas de Souza — Prestou dois depoimentos. No de fls. 129 declarou que "caso fosse vencedora a idéa de um movimento revolucionario a ella daria o seu concurso"; que no dia 19 estando em terra, encontrou das 23 ás 24 horas um marinheiro que lhe disse estar a esquadra de promptidão; que em vista desta informação seguiu para bordo do tender "Ceará", e ahi indagando do tenente Ary Parreiras o que havia, este respondeu achar-se a esquadra de promptidão; que chegando á bordo teve a impressão de que nessa noite romperia um movimento revolucionario e tratou de se preparar para agir de accordo com as idéas já expostas; que não conversou nunca com o commandante Protogenes sobre movimentos sediciosos. No de fls. 617 affirmou que nunca notou coisa alguma de anormal na flotilha que fizesse prever qualquer revolta na mesma; que nunca lhe falaram a esse respeito e "não esteve envolvido nos acontecimentos que fazem parte do inquerito; que nas noites de 22 e 24 não dormiu na flotilha. Dos citados depoimentos não se encontra a confissão que estivesse de accordo com os outros, como seria necessario para ser tido como conspirador, nem que tivesse tomado parte nos acontecimentos que, segundo a denuncia, se deram na flotilha. Sendo dito na denuncia ter sido adiado o movimento da Flotilha para 22 e ainda para 24, declarou não ter passado estas noites a bordo.

No summario só proferiu o seu nome o capitão-tenente Cockrane, dizendo o que tinha ouvido no inquerito em que funccionou como escrivão.

— Capitão-tenente Candido Lobato de Azevedo Coutinho — Em nenhum dos depoimentos prestados á fls. 184 e 625-v, encontra-se a declaração que soubesse do movimento que se diz estava preparado na flotilha de submersiveis, nem que tivesse tomado parte em qualquer confabulação á respeito.

Explicou o emprego do seu tempo na noite de 19 para 20 de outubro.

No summario nenhuma testemunha mencionou o nome deste denunciado nem mesma o capitão-tenente Cockrane, unico que se referiu aos acontecimentos narrados na denuncia, como occorridos no tender "Ceará" e submersiveis, com relação aos officiaes.

— Capitão-tenente Attila Monteiro Aché — Declarou que tendo sido consultado sobre um movimento revolucionario respondera que tomaria parte se fosse um movimento geral de toda a esquadra, mas nunca em um movimento isolado da flotilha e que só adheria ao movimento desta depois de ter rompido o movimento geral da esquadra.

Não citou o nome de nenhum official que estivesse envolvido no movimento, nem mesmo declarou quaes foram os que o consultaram. Declarou, porém, e isto está provado no summario pelo depoimento do capitão tenente Cockrane (folhas 2446-v), e pelos que constam da justificação de fls. 2746, inclusive o do proprio commandante da flotilha, que antes da descoberta do movimento se desligou do compromisso assumido, e que desde então collocou-se ao lado do mesmo commandante prompto a defendel-o caso fosse necessario. Assim, pois, nos termos do artigo 117 do Codigo Penal, elle não é passivel de pena, e nestas condições não poderia ser pronunciado.

— Capitão tenente Esculapio Cesar de Paiva — ha no inquerito policial o depoimento de fls. 132-v. ratificado e rectificalo em alguns pontos a fls. 722 v., o depoimento de fls. 808 e no inquerito militar o de fls. 1445. Affirmou no primeiro que ignorava que se preparava um movimento sómente na Marinha; que consultado se daria o seu apoio ao commandante Protogenes em um movimento popular por este projectado contra o actual governo e com apoio na Armada, respondeu que nesses termos podiam contar com a sua solidariedade; que nunca esteve em reuniões das quaes participassem politicos; refere ter conversado sobre o movimento com alguns officiaes cujos nomes citou, mas a fls. 722 v., rectificou este ponto attribuindo-o a um equivoco, e declarou ter conversado com esses officiaes mas sobre os acontecimentos revolucionarios de São Paulo, declarou ainda que estava prompto a entrar com o seu contingente pessoal no movimento revolucionario de caracter popular, com apoio na Armada que se projectava, não tendo porém tomado parte em quaesquer reuniões ou confabulações, e muito menos alliciado quem quer que seja; que tinha em vista dar o seu apoio a um movimento nas condições acima expostas, ao qual presumia não ser estranho o commandante Protogenes, mas não foi prevenido do movimento tentado na noite de 20 para 21 de outubro, pelo que esteve completamente alheio a elle, tendo passado a referida noite em sua residencia, sendo inexacto que tivesse praticado qualquer acto em favor da revolução. No depoimento prestado no inquerito militar confirma estas ultimas declarações dizendo não ter estado na alludida noite no Centro de Aviação.

Vê-se dos citados depoimentos que o denunciado prometteu condicionalmente o seu apoio a um movimento sobre o qual não teve confabulações e para o qual não alliciou ninguem, não sabendo estar definitivamente assentado o movimento, tanto que ignorava a data em que devia rebentar. Nestas condições não se encontram os requisitos legaes para que taes declarações possam constituir a — confissão que era um conspirador — e como tal ser pronunciado.

Tratando do Centro de Aviação a denuncia referiu-se por mais de uma vez á contra-torpedeira "Goyaz", mas dos autos não consta que tivesse sido feita qualquer syndicancia afim de se saber se effectivamente são verdadeiras essas referencias.

— 1º tenente Aldo de Sá Brito e Souza — Nos seus depoimentos (fls. 138 v. e 637 v.) diz ter ouvido falar em um movimento sedicioso chefiado pelo commandante

CUIDADO COM A BOCCA
Soffre de pyorrhéa, gengiva sangrando, dentes abalados, nevralgias, fistulas? Trate-se com AXOL f. do Dr. CESAR ESTEVES na C. OSWALDO CRUZ, r. 7 de Setembro, 213 e nas casas de artigos dentarios, especifico poderoso e seguro. (4055)

Protogenes, mas, não deu credito nem foi consultado por qualquer pessoa para fazer parte. — Referindo-se ás cabeças de combate dos torpedos, affirmou que ellas haviam sido collocadas a bordo do submersivel "F 5" [illegible]

[illegible]

de alguns officiaes denunciados e do contra-mestre Pedreira. Declarou nada saber do movimento projectado para o dia 24 de outubro.

A testemunha que depoz a fls. 660 v. do inquerito declara que este denunciado parecia estar alcoolizado quando lhe falou e a Espindola, tendo sido esta a testemunha que no numero se referiu a elle. Esta testemunha a fls. 2.099 v. do summario attribuiu tambem á bebedeira o que narou ter se passado com o accusado e com Benedicto Amorim.

— Sub-official Luiz Avelino Pedreira — No inquerito militar a fls. 574 v. encontra-se o depoimento deste accusado, dizendo a parte que tomou nos preparativos para a revolta da Flotilha de Submersiveis e referindo os nomes de diversos officiaes que, segundo declarou, estavam compromettidos no projectado movimento.

Elle, que estava preso, incommunicavel, e que foi denunciado, não compareceu ao summario, porque, depois deste depoimento em que fez tão graves accusações a officiaes, conseguiu fugir, sem que as autoridades policiaes pudessem conseguir prendel-o de novo.

— Sub-official Manuel Bezerra da Silva — Mestre do submersivel "F 1". No seu depoimento a fls. 602 v. não se encontra a confissão de que estivesse de accordo com qualquer movimento da Flotilha de Submersiveis, onde não soube que houvesse occorrido nada de anormal durante as noites de 20, 21 e 24 de outubro, sendo que nas duas primeiras dormiu em terra.

No summario mencionou o seu nome o capitão tenente Fernando Cochrane como tendo ouvido no inquerito militar, em que funccionou como escrivão, referencias que lhe foram feitas.

— Sub-official Rhohe Arce dos Santos — O escrevente da Armada Rhohe Arce dos Santos no seu depoimento de fls. 169 não confessou que estivesse de accordo com qualquer movimento d revolta. Explica a sua presença na casa da rua Acre n. 80, onde foi detido, por lhe haver dito naquelle dia na Avenida Central o commandante Protogenes que a sua vida corria perigo perigo, que estava sendo acompanhado e se quizesse saber de alguma coisa mais fosse á casa já referida, o que elle fez mais tarde, dizendo-lhe o referido commandante ter-se occultado ali para não ser assassinado. O motivo da sua ida foi, attenta a situação do commandante, saber se elle queria mandar algum recado par a familia. Conservou-se sempre afastado, de modo que não poude ouvir o qu s passou entre o commandante e as outras pessoas, quasi todas desconhecidas.

Não consta que estivese armado quando foi detido.

No summario só a testemunha de fls. 2017 v. referiu-se a elle, mencionando o seu nome entre o de outros de pessoas que haviam sido detidas.

— Sub-official Vicente Guarino — Nos depoimentos a fls. 228 do inquerito policial e fls. 636 v. do inquerito militar não se encontra a confissão que estivesse envolvido em projecto de levante da Flotilha de Submersiveis, tendo notado a 20 de outubro qualquer coisa de anormal como a presença a bordo do tender "Ceará" de quasi todos os officiaes, os commentarios que se faziam sobre uma possivel revolta no "Minas Geraes", e ter visto nos submarinos as cabeças de combate dos torpedos; temendo qualquer consequencia desagradavel naquella noite, fechou-se em um compartimento da machina, e ahi passou toda a noite; que na noite de 22 notou movimento pouco commum de officiaes; no dia 23, achando-se doente, foi para terra com licença, onde foi preso a 25; que nunca lhe falaram nem ouviu falar em revolta na Flotilha e se isto tivesse acontecido immediatamente teria communicado ao commandante; que a 2 esteve com os seus collegas Espindola e Raul Lourenço, aos quaes convidou, se vissem alguma coisa, para se recolherem com elle á machina de boreste, onde podiam se esconder.

No summario a testemunha José Maria Espindola a fls. 2099 se referiu á elle.

— 2º sargento Clodoaldo Rodrigues dos Santos — Interrogado no inquerito militar (fls. 1307) confirmou as declarações que já havia feito a fls. 1036 no mesmo inquerito no Centro das 21 horas do dia 20 á 1 hora de 21, quando passou o serviço ao 2º sargento Gonzaga e foi dormir no alojamento dos sargentos. Que durante o seu tempo de serviço não se passaram os factos constantes dos depoimentos cuja leitura acabou de ouvir, e como depois lhe tivessem perguntado se tinha havido naquella noite alguma irregularidade, respondeu que não tinha havido, e o mesmo lhe foi affirmado pelo sargento Gonzaga, relativamente ao tempo de serviço delle.

Não ha confissão no inquerito, e no summario a elle fizeram referencias as praças Antonio e Lourival Salles.

— 2º sargento Ernesto Fernandes da Silva — Declarou a fls. 635 que nada sabia e não notou nunca nada de anormal que fizesse prever uma revolta na flotilha; que não conversou nunca, nem ouviu o conversar sobre este assumpto; dormiu a bordo nas noites de 20 e 22 por estar de serviço e na de 24 tambem estava para fazer serviço, mas obteve licença para pernoitar em terra. Não ha no inquerito a confissão e no summario nenhuma referencia lhe foi feita.

— Sargento Manoel Gomes de Medeiros. — Não encontrou nos diversos inqueritos nenhum interrogatorio ou declaração prestada por este denunciado. Na relação de fls. 1746, enviada pelo Ministerio da Justiça a meu pedido para saber o paradeiro dos accusados, conta que elle está em "Clevelandia" — para onde foi enviado, parece, que com tanta pressa que não o ouviram.

Não ha nos inqueritos a confissão. No summario referiram-se a elle as praças Antonio Pedro e Lourival Salles.

— Sargento Manoel Gonzaga. — Interrogado no inquerito militar a fls. 1325 v. confirmou o depoimento anterior de fls. 1034. Declarou não ter havido irregularidade alguma durante o tempo em que esteve de serviço, isto é, de 1 ás 5 da madrugada de 21 de outubro de 1924 no Centro. Relatou a insistencia do commandante do Centro em querer que elle respondesse sobre acontecimentos que perguntava, acontecimentos de que só veiu a ter noticia pelas perguntas do mesmo commandante.

Attribue as accusações que lhe foram feitas ao mestre Walfredo e a um sargento, ambos seus desaffectos.

No inquerito não ha confissão, e no summario só as praças Antonio Pedro e Lourival Salles fizeram referencias a elle.

— Sargento Pedro de Oliveira — Não prestou depoimentos nem foi interrogado no inquerito militar sobre os acontecimentos da flotilha, por ter desertado, segundo é affirmado no relatorio do mesmo inquerito.

No summario nenhuma referencia lhe foi feita.

— Sub-official Erico de Souza Leal Lacerda — Declarou no depoimento a fls. 608 v., que não sabe que tivesse havido preparativo para qualquer movimento subversivo; que nada notou de anormal que o fizesse suspeitar de qualquer tentavia de revolta.

No summario nenhuma referencia lhe foi feita.

EXERCITO

Capitão Carlos da Costa Leite — Nos depoimentos de fls. 1.556, 1.581 e 1.693 nada lhe foi perguntado nem elle disse, sobre o movimento Protogenes. Na reinquirição de fls. 1.638 perguntado se tinha conivencia no movimento Protogenes, respondeu que soube, não se recorda do dia do movimento e foi para a cidade aguardar os acontecimentos.

Nos depoimentos anteriores tinha apenas se referido ao movimento que tencionava fazer, não se mostrando solidario com o do commandante Protogenes e sim com o chefiado pelo general Isidoro Lopes.

No summario a testemunha Renato de Carvalho a fls. 2.211 v. não disse que o denunciado estivesse envolvido no "movimento Protogenes", mas sim que depois de fracassado "o movimento Cordeiro de Faria", o capitão Costa Leite tentou fazer um outro movimento.

— Cap. Gontran Jorge Pinheiro Cruz — Confessou a fls. 1.627 v., ter tomado parte no movimento Protogenes e, mais tarde, no do capitão Cordeiro de Faria, que naquelle não frequentou reuniões, fazendo apenas um compromisso por intermedio de terceiro, no ultimo frequentou varias reuniões.

No summario nenhuma testemunha se referiu a elle.

— Cap. Gustavo Cordeiro de Farias — No inquerito militar, a fls. 1.626, não lhe foi perguntado nem se referiu ao movimento Protogenes. Referiu-se ao movimento revoltoso que elle proprio estava preparando, com o fim de depôr o presidente da Republica.

Não citou nomes. Declarou que não existia qualquer ligação do seu movimento com os deputados Bergamini e Azevedo Lima. Que não empregaria nunca bombas de dynamite.

No summario referiu-se a elle a testemunha Renato de Carvalho sómente com relação ao movimento que o denunciado preparava.

— Cap. Heitor da Fontoura Rangel — Prestando depoimento a fls. 69 v., elle não confessou estar de accordo com o movimento revoltoso, e perguntado se sabia da existencia de um plano sedicioso na Armada, chefiado e organizado, pelo commandante Protogenes, respondeu que não sabia, a não ser aquillo que a população inteira do Rio de Janeiro conhecia através de boatos successivos e continuos que davam para cada dia que se approximava a irrupção de um levante chefiado pelo referido commandante ou por outras pessoas cujos nomes não se recorda. No inquerito militar não ha referencia ao seu nome. Não consta que tivesse alliciado pessoa alguma, militar ou civil para participar de qualquer movimento sedicioso.

No summario sómente a elle se referiu José Soares de Mesquita, a fls. 2.257 v., e desdizendo o que havia dito no inquerito a fls. 275, o que fez com que o Dr. procurador, a fls. 2996, dissesse "Uma parte de accusação contra este indiciado caiu no summario, foi o que diz respeito ás declarações de José Soares de Mesquita.

— 1º tenente Alcino Arthidoro da Costa — No seu depoimento no inquerito militar a fls. 1.632, confirmou as suas anteriores declarações de fls. 1.573, declarando não ter tomado parte em projecto de qualquer movimento militar, estando sempre ao lado da legalidade; que não fez em sua casa reuniões para tratar de revolta, nem compareceu em reunião alguma nas residencias do commandante Protogenes e dos capitães Cordeiro de Faria e Costa Leite. Disse que no porão de sua casa estiveram dois sargentos procurando o sargento Henrique Francisco Bezerra, que ali se achava, e que saiu com elles; que tendo sabido depois por Bezerra que os dois sargentos tinham vindo convidar o mesmo Bezerra para uma revolta, aconselhou-o a que fugise de semelhantes companhias. Nas successivas acareações a fls. 1.640, e seguintes, manteve as suas declarações, tendo Bezerra confirmado que o denunciado não sabia da projectada revolta, e o tenente Denys, haver visto o accusado em reunião em casa do capitão Cordeiro de Faria.

No summario foi Renato de Carvalho a unica testemunha que se referiu a este official, dizendo apenas ter ido a casa delle, com o então sargento Adacto, uma vez para procurar o sargento Bezerra e tendo havido isto já depois da prisão do commandante Protogenes. Não foi á chamado do accusado e sim acompanhando Adacto.

Não ha confissão nos inqueritos e no summario sómente a testemunha citada se referiu a elle:

— Tenente Heitor Bianco de Almeida Pedroso — Confessou no inquerito a fls. 702 que de facto estava na noite de 20 de outubro de 1924 preparado a tomar parte no movimento chefiado pelo commandante Protogenes, prompto a agir da fórma porque narrou a denuncia.

— Tenente Herculano Julio dos Reis Lima — Denunciado por ter estado na casa da rua Acre n. 80, e ter se retirado pelos fundos antes da chegada dos investigadores que effectuaram a prisão do commandante Protogenes e das outras pessoas que ali estavam.

No depoimento a fls. 367 não confessa que estivesse de accordo com qualquer movimento revolucionario, nem que tivesse de tomar parte em nenhum; explicou a sua ida áquella casa como tendo sido a chamado do guarda-livros Fernando Ferreira, ao qual auxiliava á noite em fazer a escripta de diversas casas de negocio, e que chegando á rua Acre apenas encontrou seus conhecidos os Srs. Jorge da Silveira e Eurico Peres, alem do mesmo Ferreira. Foi elle, segundo consta dos autos, o unico official do Exercito, que esteve na referida casa e não foi preso, e certamente é a elle que o commandante Protogenes se referiu nas declarações de fls. 270 a 270 v., dizendo que suppunha ter sido o denunciante do local em que se achava um individuo que parecia ser official do Exercito e que presume ser conhecido do capitão-tenente Savaget, a quem cumprimentou ao reconhecel-o A situação deste denunciado, é, assim, original. Não conhecia o chechefe da revolta, por elle é considerado como um denunciante, ou espião da policia, e por esta é tido como um revoltoso. Nos inqueritos relativos a acontecimentos do Exercito, não ha nenhuma referencia ao seu nome, e no summario nenhuma testemunha o proferiu.

— 1º tenente Olindo Denys — Confessa a fls. 1.613 v. do inquerito militar ter ido a diversas reuniões em casa do capitão Cordeiro de Faria. Não se referiu ao movimento do commandante Protogenes.

— 1º tenente Olympio Falconiére da Cunha — Não foi ouvido nos inqueritos. No edificio de fls. 1.661 o major Jardim de Mattos, encarregado do inquerito militar, declara ter desertado este official.

— Sargentos: Aguinaldo de Assis Baptista, Arthur Dacto Pereira de Mello, Adael Barreto de Barros, Pedro Góes Tojal, Henrique Francisco Bezerra, Manoel Henrique Villá, Oswaldo Carneiro Lima e Osman Severo de Bomfim. — Os tres primiros, depois commissionados em tenentes, e todos accusados como envolvidos nos acontecimentos do Exercito a que se refere a denuncia.

— Renato de Carvalho — Do seu depoimento no summario, a fls. 2.211 v., quando se referiu ao projectado movimento, "que depois soube que seria chefiado pelo commandante Protogenes", declarou ter havido a reunião em casa do sargento Manoel Henrique Villá, a que se referiu a denuncia, mas accrescentou que nesse reunião não ficou assentada a adhesão dos sargentos ao movimento, referindo-se depois a reuniões nas casas dos capitães Cordeiro Faria e Costa Leite.

Negaram a sua participação, de accordo, em qualquer dos movimentos, Adael Barreto de Barros, fls. 1.659, Aguinaldo de Assis Baptista, fls. 1.658, Manoel Henrique Villá, fls. 302 v. e 1.518, Oswaldo Carneiro Lima, fls. 1.667, e Osman Severo Bomfim, fls. 351 v. e 1.561. Confessaram ter tomado parte em reuniõs, depois do movimento Protogenes, sómente Pedro de Goes Tojal, fls. 1.618, e Henrique Francisco Bezerra, fls. .... 1.619. Arthur Adacto Pereira de Mello Netto declarou ter comparecido ás reuniões e de tudo se inteirar para mais tarde communicar ás autoridades, e que agiu de accordo com Renato de Carvalho, o que por este foi confirmado

Assim todos confessaram: Henrique Francisco Bezerra e Pedro de Goes Tojal.

— Alumno Carlos Vandoni de Barros — Reinquirido a fls. 1.615 declarou que tendo tido conhecimento do movimento Protogenes não quiz tomar parte e pediu uma licença afim de afastar-se e viu fracassar esse levante, com satisfação, resolvendo persistir na idéa de em movimento algum se envolver. Diz ter comparecido depois em uma reunião em casa do capitão Cordeiro de Faria, onde declarou o que acima ficou dito e mostrou a impossibilidade da Escola Militar se levantar.

Não ha, pois, confissão nos inqueritos de que estivesse de accordo com qualquer movimento.

— 3º sargento Oscar Oliveira de Almeida — No depoimento a fls. 321, prestado no inquerito policial, este accusado, o unico da Brigada Policial que foi denunciado, não confessou que estivesse de accordo com qualquer movimento sedicioso Affirma, e nenhuma prova ha em contrario, que não conversou com nenhum collega ou subalterno a respeito do movimento. Explica a procedencia dos papeis que lhe foram apresentados.

No summario nenhuma testemunha pronunciou o seu nome.

CIVIS

— Alcebiades Fernandes Chaves — No seu depoimento a fls. 198 não se encontra a declaração que estivesse de accordo com qualquer movimento revolucionario.

Declarou ter comparecido em casa do deputado Azevedo Lima devido á insistencia do seu chefe Carlos Vinhaes (o que aliás desdisse em carta dirigida a este, e que se encontra a fls. 2.876), retirando-se da mesma casa sem ter querido saber cousa alguma do movimento revolucionario, no qual não tomaria parte caso elle se verificasse.

Se não ha confissão no inquerito, no summario o seu nome não foi pronunciado por nenhuma testemunha.

— Dr. Armando da Motta Paes — No depoimento a fls. 872, do inquerito procedido na 4ª delegacia auxiliar encontram-se, alem de factos relativos á revolta do Estado de S. Paulo, referencias a diversas pessoas como estando envolvidas no movimento do commandante Protogenes, entre outras o tenente Carlos Proença Gomes Sobrinho, e a descripção da parte que elle proprio tomou nos acontecimentos. A' fls. 903 do inquerito policial ha, porém, o depoimento por elle então prestado em presença do dr. Procurador, no qual desdisse as anteriores declarações, affirmando não conhecer as pessoas daqui ás quaes se referia, que nunca se envolveu em qualquer conspiração contra o governo, e que havia sido coagido pela policia a assignar o primeiro depoimento. Como estivesse este assignado por duas testemunhas, o dr. Procurador requereu o comparecimento de uma dellas no summario (fls. 2.421 v.), a qual declarou não se recordar do facto.

No summario só a testemunha acima pronunciou o nome do accusado, e isto quando fez a declaração referida.

— Dr. Bento Borges da Fonseca — O que é dito na denuncia relativamente a este accusado baseou-se quasi que exclusivamente nas declarações prestadas no inquerito policial por José Soares de Mesquita, fls. 275 e no depoimento de Armando da Motta Paes, a fls. 872 do mesmo inquerito. Motta Paes, prestando depoimento de fls. 903, em presença do dr. Procurador Criminal, desdisse tudo quanto constava das declarações anteriores, declarando que não eram verdadeiras, e ter sido coagido a assignal-as. No primeiro depoimento é que estava dito ser o dr. Bento Borges um dos mais fervorosos auxiliares da revolta, e ter alliciado pessoal do Lloyd e de outras corporações maritimas, prevenindo do momento em que devia começar a revolta. Soares de Mesquita, no summario a fls 2.257 v., retirou o que constava das suas declarações no inquerito, das quaes se deprehendia que este denunciado estivesse envolvido no preparo da rebellião.

Vê-se que o proprio Soares de Mesquita quem communicou ao commandante Protogenes que o dr. Bento Borges desejava ser chefe de policia no novo governo, e comparando-se os dois mencionados depoimentos vê-se que nenhum credito póde merecer o que foi dito por esta testemunha no inquerito.

No depoimento á fls. 171 do inquerito o denunciado não confessa que tivesse sciencia ou que estivesse de accordo com o projectado movimento, e ao contrario negou. Explica a sua presença na casa da rua Acre onde foi detido, não constando que estivesse armado.

— Carlos Vinhaes — Este accusado foi denunciado por causa das declarações feitas por Alcebiades Fernades Chaves a fls. 198 do inquerito policial, e por ter sido preso quando na noite de 20 de outubro estava em companhia do deputado Azevedo Lima na Praça Onze de Junho. Quanto ás declarações feitas por Alcebiades Fernandes Chaves, tanto o dr. Procurador não as julgou procedentes que, tendo elle affirmado haver comparecido em casa do referido deputado forçado por Vinhaes, e ter se retirado sem coisa alguma ter feito, nem ter querido saber de coisa alguma, tambem o denunciou. A fls. 2.876 dos autos encontra-se uma carta delle a Vinhaes, desdizendo-se das mesmas declarações accrescentando que ellas foram obtidas por se lhe haver affirmado que Vinhaes no depoimento que prestára o havia accusado.

Vinhaes no seu depoimento no inquerito (fls. 192) explicou de modo acceitavel o facto de estar com o dr. Azevedo Lima quando foi detido, o motivo por que o havia procurado pela manhã de 19, o que aliás, é corroborado por testemunha ouvida no inquerito, declarou que apezar de ter intimas relações com o dr. Azevedo Lima, seria incapaz de se deixar envolver em um movimento revolucionario, e citou factos mostrando o seu modo de pensar contrario a qualquer revolução.

Não confessou no inquerito que estivesse conspirando, e no summario nenhuma testemunha a elle se referiu.

— Solicitador Eurico Peres — No seu depoimento a fls. 218 explicou a sua presença na casa da rua Acre, onde foi detido. Não confessa que soubesse do movimento revoltoso. Referiram-se a elle no summario os dois investigadores que depuzeram a fls. 2.017 v. 2.031 v., affirmando que estava armado de revolver, mas não consta do processo nenhum auto de apprehensão desta arma.

— Dr. Ferdinando Laboriau Filho — Denunciado por causa do encontro de algumas bombas no quintal de sua casa. Nas declarações de fls. 100 explicou como encontrou essas bombas, explicação acceitavel não só por não haver prova em contrario, como porque em rua proxima a autoridade policial encontrou outras bombas que tinham sido ali abandonadas. Não confessa saber do movimento revolucionario. Nos inqueritos não ha prova alguma de que tivesse qualquer ligação com outros denunciados. No summario nenhuma testemunha pronunciou o nome delle.

— Fernando Ferreira — No seu depoimento a fls. 119 "não confessou" que soubesse ou tomasse parte em movimento revoltoso. Sabia, porém, que o commandante Protogenes estava sendo perseguido pelas autoridades policiaes e offereceu para elle se occultar no 1º andar do predio da rua Acre, em cujo andar terreo é estabelecida a firma commercial de que era guarda-livros.

— Dr. Fernando Rodrigues da Silveira — No depoimento de fls. 196 faz declarações que combinam com a de seu irmão Jorge Rodrigues da Silveira. Tendo jantado com elle, acompanhou-o á rua Acre para fazer-lhe companhia, pois elle tinha necessidade de examinar papeis relativos a contratos daquella casa, e depois delle ter feito isto, acompanhou-o, bem como a outras pessoas ao 1º andar por ter sabido que lá estavam refugiados alguns officiaes que teve curiosidade de ver. Não estava armado.

No summario só a testemunha Urbano Pedral Sampaio a fls. 2017 v. se referiu ao denunciado, citando apenas o nome como sendo o de uma das pessoas ali detidas, sem affirmar que elle estivesse armado, ou que estivesse conspirando.

— Pharmaceutico João Ferreira Chaves — O accusado a fls. 1560, e depois em repetidos depoimentos e interrogatorios, em successivas acareações, negou sempre que tivesse estado de accordo com outros, ou que tivesse participado de qualquer movimento revoltoso, até que afinal, a fls. 1631 encontra-se a seguinte declaração feita na Casa de Detenção, onde estava preso: "Sou revoltoso e se pudesse estaria de armas na mão ao lado do general Izidoro Lopes no Rio Grande do Sul." E' tudo quanto se encontra na folha citada, mas isto não importa em confissão de que tivesse tido sciencia ou participação nas conspirações a que se refere a denuncia.

No summario só a testemunha Renato de Carvalho a fls. 2211 v. se referiu a elle.

— Dr. Jorge de Moraes Grey — No seu depoimento a fls. 242, não confessa ter estado de accordo com qualquer dos conspiradores. Não emprestou o seu automovel a nenhum delles, nem conduziu nenhum á casa da rua da Passagem. Parece que a affirmativa do agente com relação a este facto não merece credito da propria autoridade, pois, antes de ser recebida a denuncia, na qual era pedida a sua prisão preventiva, já elle tinha sido posto em liberdade.

No summario nenhum testemunha lhe fez referencia alguma.

— José Rodrigues da Silveira — Foi detido na casa da rua Acre n. 80. No seu depoimento a fls. 112 v. explica de modo acceitavel a sua presença ali quando foi detido. Não confessa ter sciencia de qualquer movimento revolucionario nem ter a intenção de tomar parte em nenhum, declarando mesmo que não conhecia o commandante Protogenes e os outros officiaes e que devido á curiosidade de conhecel-os foi que subiu em companhia de seu irmão dr. Fernando Rodrigues da Silveira, Eurico Peres e Julio Lopes e demorando-se foi detido. Dos autos não consta que estivesse armado quando foi preso.

No summario o seu nome não foi pronunciado.

— Julio Lopes — "Não confessa" no seu depoimento a fls. 116 que soubesse do movimento revolucionario. Explicou a sua presença no 1º andar da casa da rua Acre.

— Alvaro Siéde de Castro, Raymundo de Lemos Motta, Raymundo Schmidt do Rosario, Adolpho de Carvalho, Arikerne de Magalhães, Ricardo Brotherood, conhecido por Dick, Cesar de Magalhães.

Foram denunciados pelo dr. procurador como envolvidos nos acontecimentos do Centro de Aviação.

— Alvaro Siéne de Castro, nas declarações e reinquirições dos inqueritos policial e militar fls. 744, 723, 1337 e 1339, Raymundo Lemos Motta, fls. 747 v. e 1235, Arikerne de Magalhães fls. 164 v., Raymundo Schmidt do Rosario fls. 751 e 1240, Adolpho Gomes de Carvalho fls. 146, 761 v. e 1239, não confessam que estivessem de accôrdo com qualquer movimento de revolta, nem que tivessem visto Antonio Pedro da Costa Junior e outro marinheiro fazer entrega de armas (pistolas) a Ricardo Brotherood, facto este que tambem não foi confirmado pelas outras pessoas que prestaram depoimento na mesma occasião que elles na 4ª Delegacia Auxiliar, que não foi mencionado por Lourival Salles de Souza, quando no inquerito militar a fls. 1395, narrou o que diz ter occorrido naquella noite no Centro de Aviação, e que é desmentido pelo marinheiro que Antonio Pedro affirmou depois ter sido mandado levar com elle as referidas armas, como se verifica da acareação de fls. 1411 v. do inquerito militar entre o mesmo Antonio Pedro e Agenor de Moraes, e ainda negado por este quando acareado a fls. 1419 com Manuel Ferreira de Lemos, o qual tendo sido denunciado, como os outros e pelos mesmos factos, foi a sua impronuncia requerida pelo dr. procurador. Com relação a Manuel Ferreira de Lemos as suas primeiras declarações foram como as de seus companheiros, mas depois de havel-as prestado, não obstante continuar preso e incommunicavel, conforme se vê do inquerito militar, a autoridade policial abriu uma excepção, permittindo que a mulher do mesmo denunciado, acompanhada de um marinheiro lhe falasse, e depois desta entrevista foi que, então, elle prestou as declarações a que se refere a mencionada acareação.

Ricardo Brotherood e Cesar Guimarães não prestaram declarações.

No summario só a testemunha Antonio Pedro da Costa Junior a fls. 2174 v., fez referencias a Ricardo Brotherood, Raymundo Motta, Arikerne de Magalhães, Alvaro Siéne Castro e a Cesar Guimarães, deixando de se referir a Adolpho Gomes de Carvalho e a Raymundo Schmidt do Rosario.

Verifica-se do resumo dos depoimentos, encontrados nos diversos inqueritos, que apenas sete dos denunciados confessaram ter tomado parte na denominada "Conspiração Protogenes", e assim poderiam ser tidos como conspiradores. São os seguintes: capitão de mar e guerra Protogenes Pereira Guimarães; capitão Gontran Jorge Pinheiro Cruz; tenente Heitor Bianco de Almeida Pedroso; 1º tenente Ary Parreiras; sub-official Benedicto Amorim dos Santos; sub-official Josino Augusto de Azevedo e o contra-mestre Luiz Avelino Pedreira.

Ainda mesmo que se pudesse considerar que as projectadas conspirações chefiadas pelo commandante Protogenes, pelo capitão Cordeiro de Faria e pelo capitão Costa Leite, apezar de distinctas, como ficou dito, formem uma só e a mesma conspiração Protogenes, ainda assim só confessaram ter participado ora em um, ora em outro desses projectados movimentos, podendo ser considerados como conspiradores os seguintes accusados: capitão de mar e guerra Protogenes Pereira Guimarães; capitão Gontran Jorge Pinheiro Cruz; tenente Heitor Bianco de Almeida Pedroso; 1º tenente Ary Parreiras; sub-official Benedicto Amorim dos Santos; sub-official Josino Augusto de Azevedo; contra-mestre Luiz Avelino Pedreira, já mencionados, e mais: capitão Gustavo Cordeiro de Faria; capitão Carlos da Costa Leite; tenente Olindo Denys; sargento Henrique Francisco Bezerra; sargento Pedro de Góes Tojal; perfazendo todos o numero de doze. Acontece, porém, que o nosso Codigo Penal exige o numero minimo de vinte pessoas para a existencia da conspiração prevista nos cinco paragraphos do artigo 115.

Convem notar que em inqueritos como os juntos aos autos, nos quaes são encontradas allegações de ter havido coacção (fls. 903, fls. 276, fls. 1448 v. e fls. 1325 v.), e ardil (fls. 2876) para que fossem obtidas confissões e referencias de uns indiciados accusando outros, nos quaes os accusados foram submettidos a repetidos depoimentos, interlhantes referencias ou accusações não é possivel fazer uso de semelhantes referencias ou accusações para responsabilizar aquelles que sobre ellas não foram ouvidos nos mesmos inqueritos, ou aquelles que ouvidos e acareados com os que os accusavam, mantiveram sempre as suas anteriores declarações.

Além disto, entre nós é incontestavel e justificavel a prevenção contra os depoimentos das testemunhas nos inqueritos, e esta prevenção chegou ao ponto do recente "Codigo do Processo Penal", mandado por em execução para a justiça local deste Districto pelo decreto numero 16.751, de 31 de dezembro de 1924, determinar no paragrapho unico do artigo 242, que os autos de inquirição a que se referem os artigos 241 e 242, e que são os depoimentos das testemunhas ouvidas pela autoridade policial sobre os factos, serão tomadas em auto apartado, que servirão apenas de esclarecimentos ao ministerio publico e ao cartorio do juizo [illegible]

[illegible]

Rio de Janeiro, 8 de março de 1926.

Olympio de Sá e Albuquerque

Fracassou a greve geral na capital chilena

Santiago, 8 (A. A.) — Fracassou a greve geral promovida pela Federação Operaria, em signal de protesto contra a lei de Seguro Obrigatorio.

O movimento que se iniciara pela manhã, terminou ás 11 horas, proseguindo o trafego normalmente, sendo os bondes desta capital guardados por soldados.

A agenda dos trabalhos da Liga

Genebra, 8 (U. P.) — A agenda dos trabalhos extraordinarios da Assembléa da Liga das Nações, hoje inaugurados comprehende trinta itens, alem da entrada da Allemanha.

ATROPELOU E FUGIU

[illegible]

VIDA MINEIRA

ACTOS DO PRESIDENTE EM EXERCICIO

Bello Horizonte, 8 (A. A.) — O dr. Olegario Maciel, vice-presidente do Estado em exercicio, assignou os seguintes actos: [illegible]

A MANIA

GRANDE CONCURSO

— DE —

"Palavras Cruzadas"

Torneio: Fevereiro — Março

Os concorrentes e sua classificação até hontem

Problema extra de Hernani Arraes Fernandes

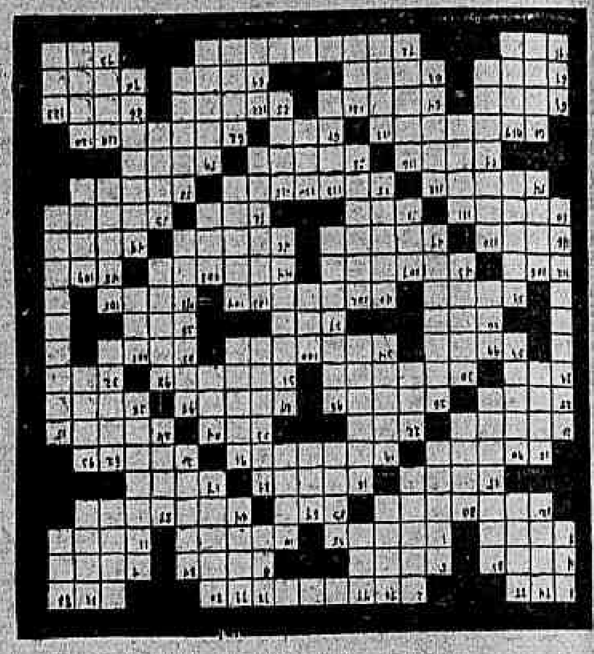

HORIZONTAES

[illegible]

VERTICAES

[illegible]

Com 4 pontos

[illegible]

CLASSIFICAÇÃO DOS CONCORRENTES AO TORNEIO FEVEREIRO-MARÇO

[illegible]

Como Ramon Franco foi recebido em Rosario

Buenos Aires, 8 (A. A.) — [illegible]

TENTOU MATAR-SE COM CREOSOTO

[illegible]

As tarifas da Leopoldina

Importante reunião na Associação Commercial de Nictheroy

Na sede da Associação Commercial de Nictheroy, realizou-se hontem á 1 hora hora, uma importantissima reunião, na qual foi amplamente discutida, sendo a proposito tomadas varias deliberações, a ultima majoração feita pela Companhia Leopoldina nos fretes dessa via-ferrea.

A' hora da conoação, estavam presentes no salão nobre da Associação Commercial daquella cidade representantes das Associações de Campos, Macahé, Petropolis, Friburgo, Cantagallo e Itaperuna, e delegados do commercio de Carmo, Bom Jardim, Rio Bonito e São João da Barra.

Iniciados os trabalhos, o sr. Gonçalves de Miranda convidou para dirigil-os o representante da Associação de Campos, sendo do resultado da mesma guardado reserva.

Pela Associação de Nictheroy estiveram presentes á reunião os srs. Gonçalves de Miranda, Arlindo Ferreira Leite Pinto, João Manuel Augusto, dr. Jayme dos Santos Figueiredo, Manuel Gonçalves, dr. Arino Mattos e José Augusto Mendes.

Tendo obtido uma audiencia do presidente do Estado, os representantes das Associações Commerciaes do Rio de Janeiro serão hoje recebidos no Nalacio do Ingá, ás 5 horas, sendo objecto da conferencia os fretes elevadissimos e disparatados com que a Companhia Leopoldina se atira contra a lavoura e o commercio fluminense.

Falleceu um negociante de Florianopolis

Florianopolis, 8 (A. A.) — Falleceu, hontem, nesta capital, o negociante Anacleto Duarte da Silva.

Amavam a mesma mulher

Odiaram-se, por isso, e num duello a facão, um deixou o outro mortalmente ferido

Desenrolou-se a scena terrivel, feroz, na longinqua e silenciosa estrada da Taquara, em Jacarépaguá.

Foram seus protagonistas o lavrador Francelino José de Oliveira, mais conhecido por "Perna de pão" e o carroceiro Candido Francisco dos Santos.

Em Vargem Grande, onde residiam os dois, reside tambem a lavadeira Isaltina de tal, a causadora indirecta d asangrenta luta.

José e Candido amavam a lavadeira que, ao que parece, tanto acceitava os galanteios de um como do outro não se decidindo nunca por qualquer delles.

Da leviandade da rapariga de que devera resultar ser ella despresa pelos dois provem, ao contrario, a intensificação do affecto que por ella nutriam e que, enchendo-os de violento odio reciproco, levou-os ao mais brutal extremo.

Esgotados de parte a parte, todos os recursos de que puderam usar para conseguir a preferencia de Isaltina, os rivaes chegaram á conclusão de que só pela illiminação de um poderia o outro conquistar-lhe definitivamente as graças e dispostos a isso, aproveitando-se da primeira occasião que se lhes deparou, procuraram levar a cabo o seu tetrico intento.

Foi como já dissemos, na estrada da Taquara.

Encontraram-se ali, casualmente, em ponto ermo e sem testemunhas.

Não podia ser melhor o momento.

Numa incontida explosão do grande odio que se tributavam, os dois homens, como duas féras, depois de trocarem os mais pesados insultos travaram-se em renhida luta corporal. Esbofetearam-se, smurraram-se, e, por fim lançando mão dos facões de matto com que estavam munidos, encarniçaram-se em terrivel duello.

Mais agil, Francelino, ora fugindo, ora aparando, os golpes desferidos pelo adversario, foi indo até que aproveitando-se de um momento em que o outro se descobriu, tocou-o na cabeça.

Atordoado, cambaleante, Candido não póde mais defender-se.

Covarde, sedento de sangue, Francelino caiu sobre elle e desferindo-lhe mais dois violentos golpes, prostrou-o na estrada, com a cabeça aberta, a esvair-se em sangue, quasi morto.

Depois, atirando a arma fóra, fugiu, embrenhando-se na matta proxima.

Scientificado do facto, o commissario Alfredo de Oliveira do 24º districto foi ao local e depois de fazer remover o ferido para a Assistencia, poz-se em busca do criminoso, conseguindo prendel-o pouco depois na estrada da Vargem Grande.

Francelino que é criminoso reincidente, tendo já cumprido pena na Casa de Detenção, de onde saiu ha pouco, recebeu na peleja, um ferimento na mão direita.

Foi medicado e depois recolhido ao xadrez.

Gravemente ferido Candido foi internado no Hospital de Prompto Soccorro.

Revistas cariocas

IDE'A ILLUSTRADA

Acabamos de receber o n. 51 da "Idéa Illustrada", que como sempre vem repleta de artigos e illustrações interessantes. Com collaborações de Ronald de Carvalho, Luiz de Andrade Filho, Maria de Figueiredo, Francis de Miomandre, Joey Dempsey, Maurice Renard, Segio Milliet, Lucilo Varejão, o luxuoso magazine mensal realiza mais um sensivel progresso sobre os seus numeros anteriores.

A ilha Barnabé muda de proprieddae

O ministro da Viação autorizou á Companhia Docas de Santos a adquirir a ilha Barnabé, no porto de Santos, para nella serem installados tanques de gazolina a granel e armazens de explosivos e corrosivos.

Loteria do Estado do Espirito Santo

Extrac-se em Victoria

NOVO PLANO

Distribue 75 °|° em premios ou sejam 1437 premios na importancia total de 103:500$000.

Jogam só 12 MILHARES

Extracção **Amanhã**

50:000$000

Bilhete, 15$000

Fracção, 1$500

A' venda em toda parte

3908

A representação brasileira no C. I. de Contabilidade

Conforme deliberou o Congresso Internacional de Contabilidade, relizado em 18 de outubro de 1924, em Paris, presidido pelo contabilista M. Alfred Berran, director da revista "La comptabilité et les affaires", reunir-se-á nos primeiros dias do proximo mez de julho, em Bruxellas, o quinto Congresso Internacional, organizado pela Associação Internacional de Contabilidade. Os seus trabalhos serão divididos em quatro secções: contabilidade de geral, organização nacional do trabalho de escriptorio, da limites da Associação e diversos. A representação brasileira está assim constituida: senador João Lyra, Emilio de Figueiredo, S. Ferrara, Marques Leite e J. Bernardes.

POR CAUSA DE UM SIMPLES "FLIRT"...

Um medonho sarilho num bar do Sacco de São Francisco

O caso teve por theatro o bar Ferrone, no Sacco de São Francisco, em Nictheroy. Ali um meio de risos e alacridades, cantavam e bebiam, na mais amistosa effusão de jubilo, varios rapazes e raparigas.

Tudo ia então muito bem. A tarde era deliciosa e convidava á mais franca expansão d'alma. Uma expressão espirituosa de um, ou um simples gesto expressivo de outro, provocava logo uma gargalhada geral, chegando tambem a desopilar o figado [illegible] ciavam, tornando-os [illegible] tentamente. Mas, de um momento para outro, tudo se transformou. E' que, entre os do ruidoso grupo estava o Silvano Costa, portuguez, com 25 annos, residente á rua Dr. Generoso Ribeiro n. 4, em Nictheroy, que, com quanto casado, entretinha ali um cerrado "flirt", com uma das pequenas, o que não constituiu a mais pequena parte de todo o concerto harmonico. E tamanho era o interesse com que [illegible] cos que, em poucos instantes, todas as attenções se voltaram para Silvano. Dahi a pouco, [illegible] por que [illegible] um alarido infernal que se degenerou num grosso sarilho. Cadeiras, mesas, copos e garrafas voavam pelos ares aos soccos e ponta-pés que eram desferidos pelos contendores. Um verdadeiro pandemonio. [illegible] da 3ª companhia do 1º Batalhão da Força Militar, [illegible] prenderam [illegible] á 4ª delegacia [illegible] Silvano Costa, o causador do conflicto, [illegible] Manuel Marques Penedo, portuguez, de 39 annos, casado, [illegible] do n. 19; Domingos Teixeira Gomes, de 37 annos, portuguez, casado, morador á rua de São Pedro n. 154; Arydes Mendes, de 24 annos, brasileira, solteira, residente á rua Ledo n. 19; Maria Guerra, portugueza, de 37 annos, casada e residente á rua de São Pedro n. 151; Rosalina Marques Penedo, [illegible] portugueza, e residente á rua Ledo n. 19; Lucinda Athayde, portugueza, de 39 annos, solteira, domestica, moradora á rua Ledo n. 19 e Hirdes Mirande, de 19 annos, solteira, brasileira, residente na mesma casa, todos nesta capital. Além de Silvano, está ferida Rosalina Marques Penedo, em consequencia de um grande socco que aquelle lhe applicou no nariz. Quasi todos ficaram com os chapéos inutilizados e as vestes rasgadas.

EM TORNO DE UM DESVIO DE MATERIAES EM CABO FRIO

Um advogado requer habeas-corpus para acompanhar um processo

O advogado Antonio Francisco de Azevedo Lima impetrou hontem ao juiz da 1ª vara de Nictheroy uma ordem de habeas-corpus a seu favor, para que possa, sem constrangimento, penetrar na 3ª delegacia auxiliar daquella cidade. Allega o requerente que o respectivo delegado tem obstado a que elle acompanhe o inquerito ali instaurado com o fim de apurar a responsabilidade sobre o desvio de material das obras publicas em Cabo Frio, na qualidade de advogado que é do engenheiro Mucio Teixeira, um dos accusados, e tambem [illegible] copias de todo o processo, afim de promover a responsabilidade [illegible] autoridade. O juiz mandou officiar áquelle delegado afim de que preste informações sobre o caso até ás 8 horas da tarde de hoje.

Dirija-se ao Tribunal de Contas

No requerimento em que Vicente Ferreira de Oliveira pede tomada de contas de sua gestão, o director da Receita Publica proferiu este despacho:

"Dirija-se ao Tribunal de Contas".

Exoneração a pedido

O ministro da Justiça concedeu, a pedido, a exoneração de João Baptista Figueiredo da Costa, do logar de escrivão do crime, dos feitos da fazenda e annexos do 7º termo da comarca de Cruzeiro do Sul, no Territorio do Acre.

DE QUE SE QUEIXAM?

Os empregados de uma firma extincta ainda não tiveram os salarios pagos

Sempre que se fala de legislação social, e outras cousas, como de uma grande conquista. Mas que meios haverá para serem pagos operarios e empregados de emprezas que se extinguem ou fallem? E' o que nos perguntam, por exemplo, os trabalhadores e funccionarios da extincta firma Brito, Lassance & Comp. Limitada, que até agora não receberam os vencimentos atrasados, e curtem necessidades. Tudo isto por culpa de quem? Evidentemente dos ex-patrões. Aliás, os proprios e materiaes da firma, que estavam guardados, á rua [illegible] Dr. Celestino, 140, em Nictheroy, para o effeito processual de [illegible] foram alienados. Não haverá meios de acautelar aquelles direitos?

Actos assignados pelo secretario das Finanças de Minas

Bello Horizonte, 8, (A. A.) — O dr. Djalma Pinheiro Chagas, Secretario das Finanças, assignou hoje, os seguintes actos:

Nomeando: Collector de Bicas, Eduardo Gomes Barão e escrivão da collectoria de Estrella do Sul, Octavio Motta Bastos;

Arbitrando 5$000 de diaria para o vigia, Carlos Garcia da Rocha Pinto.

O preposto escrivão da collectoria em Santa Thereza

O director da Receita Publica approvou a nomeação de Humberto Travolenti, para preposto do escrivão da collectoria federal em Santa Thereza, José Mauricio de Araujo.

DUAS VEZES VICTIMA!

Quando pretendia ser operado de um accidente, soffreu outro

O menor Julio, de 13 annos de edade, foi, ha tempos, victima de um accidente de automovel, na propriedade de seu pae, sr. João Amancio da Silva, fazendeiro em São Paulo de Muriahé, no Estado do Rio, ficando, por isso, com um defeito physico.

Afim de sujeital-o a uma operação, que seria feita por um dos nossos mais abalisados cirurgiões, o sr. João Silveira veiu com seu filho e o sr. Cesar Janote, negociante em Miracema, para esta capital, hospedando-se no Hotel Milano, á rua do Lavradio.

Desejando conhecer os pontos pittorescos do Rio, Julio foi levado, anteontem, pelo seu pae e o sr. Janote, a um passeio, tomando, para isso, o automovel n. 7, guiado pelo chauffeur José Teixeira da Fonseca.

Corria o passeio sem a menor novidade, quando, na Avenida Niemeyer, foi o auto n. 7 fortemente abalroado por outro automovel. [illegible] Os srs. Janote e Silveira, receberam ligeiros ferimentos, mas o menor Julio, atirado ao solo, soffreu fractura nos membros e forte contusão na cabeça, perdendo muito sangue e ficando desaccordado.

Levados os tres para o Posto Central de Assistencia, foram ahi convenientemente medicados, retirando-se os srs. Janote e Silveira e o menor Julio internado no Hospital de Prompto Soccorro. O seu estado é grave.

A policia do 21º districto, que tomou conhecimento do facto, não conseguiu descobrir qual é o outro automovel.

VISITA INDESEJAVEL

Em navios vindos da Europa grassa a escarlatina

Ambos procedentes da Europa e com destino ao Rio da Prata, entraram no nosso porto os vapores italianos "Duca degli Abruzzi" e "Belvedere". Examinados pela policia sanitaria, foi verificado o pessimo estado hygienico desses dois paquetes, com varias molestias contagiosas a bordo, especialmente a escarlatina, que chegou a occasionar varios obitos durante a travessia.

Constatado isso, foram os dois vapores interdictos e os respectivos passageiros, em numero de 1.100, recolhidos á hospedaria da Ilha das Flores.

Tanto o "Duca degli Abruzzi", como o "Belvedere" se destinam á Argentina, onde parece já grassa com caracter epidemico, a escarlatina.

Impõem-se medidas de rigoroso isolamento e prophylaxia para que o mal não se espalhe entre nós, apesar de elle não apresentar aqui a virulencia com que se caracteriza em alguns paizes.

Esteve hoje em visita á ilha das Flores o dr. João Pedro de Albuquerque, director da Defeza Sanitaria Maritima, tomando providencias sobre o alojamento de mais esses immigrantes, que, com os que já lá estavam, perfazem um total de 2.400, de varios paizes e recolhidos em varios navios.

Recomeçam os trabalhos do Senado italiano

Roma, 8 (U. P.) — O Senado recomeçará os seus trabalhos amanhã, com a discussão das medidas militares contidas no relatorio do general Giardino.

O sub-secretario general Cavallero falará em nome do governo e tambem discutirá as chamadas leis "fascistissimas", entre as quaes estão incluidos o estabelecimento dos tribunaes do trabalho, a organização dos syndicatos fascistas e o estabelecimento de uma pasta especial para o primeiro ministro.

COPACABANA CASINO-THEATRO

Todos os dias um film novo

HOJE — Terça-feira — HOJE

NERO

FOX FILM — Nove partes.

GRILL-ROOM: Diner e Souper dansants todas as noites

Pan American Jazz-Band. Aos sabbados é obrigatorio o traje de rigor ou branco no Grill-Room. AOS DOMINGOS: Apéritif-dansant das 17 ás 19 horas.

Theatro Carlos Gomes — Empreza Paschoal Segreto

Companhia Carioca de Burletas

HOJE — As 7 3|4 e 9 3|4 — HOJE

Penultima noite da esplendida revista de FREIRE JUNIOR

Ai, Zizinha...

Magnifico desempenho por toda a companhia

Sexta-feira 12 — Primeiras representações da burleta em 3 actos de Tito Leviano **A Maria Antonietta**, musica de J. Rodrigues e Wª Morgado

CINE THEATRO MODELO (Rua 24 de Maio, 287)

HOJE! — Jacqueline Logan e Walter Mc Grail, em — HOJE!

AO ABRIR DA PORTA

7 actos extraordinarios

Conway Tearle e Clara Windsor, em — **Poder feminino**

7 actos formiaveis.

Amanhã — NERO, 12 actos e "Fox Jornal" — Programma colosso. (Y. 21621)

AMERICANO

Rua Copacabana 743. Tel. Ip. 622

HOJE! — Elaine Hammerstein, em S. O. S. ou OS PERIGOS DO MAR

6 actos empolgantes

PERDOAR E ESQUECER

6 actos vibrantes

BRASIL

Haddock Lobo, 477. Tel. V. 2012

HOJE — Margueritte de La Motte, em FILHOS EXEMPLARES

6 bellos actos

Helene Chadwick, em — POR SUA LIVRE VONTADE

6 bellissimos actos

GAUMONT-JORNAL

Haddock-Lobo

R. Haddock Lobo, 20. Tel. V. 480

HOJE — Tom Moore, Pauline Starke e Wallace Beery, em — A DESTEMIDA DIANA —

7 actos da Paramount

Kenneth Harlan, em O HOMEM SEM CORAÇÃO

6 lindos actos

"Brasil Actualidades" — ultimo numero. (Y. 23333)

THEATRO RECREIO

EMPREZA PINTO & NEVES

Grande companhia de Revistas MARGARIDA MAX

HOJE — As 7 3|4 e as 9 3|4 — HOJE

ARCHI COLOSSAL SUCCESSO

DA ULTRA-CHIC E HILARIANTE REVISTA-FEE'RIE

As Encantadoras

2 actos e 30 quadros, de VICTOR PUJOL, musica de SA' PEREIRA

Deliciosos Ballados de Henrique Delff — O mais lindo e disciplinado Corpo Coral dos Theatros Brasileiros.

Indiscutivel superioridade em *MONTAGEM* e *EFFEITOS DE LUZ*.

Continua o invencivel record de enchentes.

Theatro da Moda. Ponto da Elite Carioca.

A FALLENCIA DO CASAMENTO

Um romance de amor, desenvolvido nos ambientes elegantes da alta sociedade. Uma pagina palpitante de vida, mostrando os males e as felicidades, a que o amor póde nos conduzir!

A Fallencia do Casamento — é a obra extraordinaria que a vossa imaginação guardará como uma das mais admiraveis e seductoras que os vossos olhos já viram.

Desempenho de JACQUELINE LOGAN, CLIVE BROOK, JEAN HERSHOLT e CESSY FITZGERALD

DIAMOND SUPER ESPECIAL

— NOS CINEMAS —

PALAIS e IDEAL

— NO DIA 15 DE MARÇO —

Theatro Lyrico

Empreza: N. VIGGIANI

INAUGURAÇÃO DA TEMPORADA THEATRAL DE 1926

Companhia Lyrica Italiana

Direcção: LUIGI BILLORO

Director dos espectaculos: — Mº ARTURO DE ANGELIS

Acha-se aberta com enorme procura na bilheteria do theatro uma assignatura para [illegible] espectaculos com 12 operas em primeira representação: — PREÇOS:

	Da assignatura	Avulsos
Frizas	40$000	50$000
Camarotes	35$000	40$000
Poltronas	8$000	10$000
Varandas	8$000	10$000
Cadeiras	6$000	8$000
Balcões	5$000	7$000
Galerias numeradas	3$500	4$000

QUINTA-FEIRA, 11 — Encerramento da assignatura — ESTRE'A — SEGUNDA-FEIRA, 15 — AIDA — a celebre opera de VERDI (Y. 2336)

CINEMA PARIS

Praça Tiradentes, 42 - Tel. C. 431 — Emp. Garrido

HOJE! — DOIS FILMS QUE SÃO DOIS — HOJE! VERDADEIRAS JOIAS CINEMATOGRAPHICAS

Para com esse namoro

Finissima super-comedia com o desempenho dos pandegos: Wanda Hawley, John T. Murrahy, Ethel Shannon e Vera Stedman

Trilhos Barulhentos

Super-producção de grande effeito e sensação pelo eximio HARRY CARREY.

Quinta-feira — PRIMO PONS — Programma Serrador; O PHAROL DA PONTA DO MAR — Rim-Tim-Tim. (21985)

ELECTRO-BALL

RUA VISCONDE DO RIO BRANCO, 51

EMPRESA BRASILEIRA DE DIVERSÕES

Attrahente e interessante sport

SESSÕES CINEMATOGRAPHICAS com os films dos melhores fabricantes — Banda de musica do regimento de cavallaria da policia militar — Popular centro de diversões — Ping-pong — Bilhares — Barbeiro — Bar.

51 — RUA VISCONDE RIO BRANCO — 51 (Y. 21978)

CINE PALAIS — SEMPRE 2 FILMS DE VALOR NO NOSSO PROGRAMMA

E' quem hoje póde apresentar os melhores programmas e os mais variados, porque "Matarazzo" contratou em Norte America o que havia de melhor, e é este melhor que está reservado para o PALAIS que para tal não teve a necessidade de "escolher".

Os dois primeiros admiraveis films do "Diamond Programma".

E assim póde dar, hoje um programma notavel com

DOROTHY DEVORE - Matt Moore e Wilfred Lucas

e mais um pugillo de artistas queridos que mostrará

COMO SE FAZEM HEROES

Se o titulo do film e o nome dos artistas não chegar, podemos acrescentar — é um film que classicos da téla dos WARNER BROTHERS — é um PROGRAMMA MATARAZZO — e tem 7 actos.

Mas além desse temos mais SEIS actos sublimes do "DIAMOND PROGRAMMA"

MOCIDADE EM DEMASIA com RICHARD HOLT á frente

Annunciar "Mocidade em demasia" depois das theorias modernas de transplantação da mocidade para sustar a velhice não é uma temeridade?

Ora'y soit que mal y pense...

E no SALÃO DE ESPERA o PALAIS tem o SOUZA E A SUA AMERICAN JAZZ" Um film colosso — A FALLENCIA DO CASAMENTO — Segunda-feira.

(Y. 22000)

TRO'-LO-LO'

A MELHOR COMPANHIA DE REVISTAS

Theatro GLORIA

O melhor e mais luxuoso do Brasil

HOJE — As 7 3|4 e 10 horas — HOJE

A melhor revista

ZIG E ZAG

DE

BASTOS TIGRE

O melhor escriptor

E

ANTONIO LAGO

O melhor maestro

Com a melhor orchestra do Rio

5ª FEIRA — 1ª Soirée Chic — 5ª FEIRA

Com distribuição de perfumes ás senhoras

THEATRO S. JOSE'

Empresa Paschoal Segreto

As 7 3|4 — HOJE — HOJE — As 9 3|4

A mais engraçada revista

CAFE' COM LEITE

do MAESTRO FREIRE JUNIOR

O RECORD DA GRAÇA

Chapéos da Casa Castro - Toilettes da A Fama, Parc Royal e A Imperial

CINEMA MODERNO — Borboletas de Broadway, 7 actos — Nas malhas do serviço secreto 13º e 1º episodios — O sobrinho do titio, 1 acto 22850

TRIANON — Inauguração da temporada de inverno

HOJE — As 8 e 10 horas — HOJE

SENSACIONAL PREMIERE

Da celebre comedia franceza

O HOMEM DAS 5 HORAS

(Le Monsieur des cinq heures)

3 actos engraçadissimos de Hennequin e Veber

Traducção de Renato Alvim

PROCOPIO FERREIRA no elegante banqueiro LEÃO PRECARDAN

O grande successo de Paris. — 1.000 representações no theatro scala

Protagonista - PROCOPIO FERREIRA — Ginette — ITALA FERREIRA

Brilhante encenação de CHRISTIANO DE SOUZA. Scenarios de MARIO TULLIO. — Moveis da casa SION — Lustres da casa BRAGA — Objectos de arte do JULIO (Zelocio). — A acção desta peça passa-se em Paris 1º acto, no GINETT'S BAR, em MONTMARTRE, e 2º e 3º, na casa de PRECARDAN. (4022)

Emp. V. R. CASTRO — Rua S. Pedro 222

CINEMA POPULAR

Rua Marechal Floriano Peixoto, 99 e 103

HOJE! — O PODER DO ACCASO. Um extraordinario filme de aventuras em 5 actos. — EXTRANHO SILENCIO, 6 actos sensacionaes, pelo querido Fred Tompson. — O THESOURO OCCULTO, 1ª série, 4 actos. — UM PAR VENCEDOR, 2 actos comicos. — Amanhã: O LOBO SOCIAL, por Jack Holt.

CINEMA MASCOTTE

Rua Archias Cordeiro, 230 — Meyer

HOJE! — André Nox e Pauline Pax em: O PRIMO GENS, 6 actos primorosos. — O CONDE DE MONTE CHRISTO, 11º e 12º capitulos - Final. — UM AMOR EMMUDECIDO, 2 actos comicos. Amanhã: William Fairbanks em: O QUE ELLA DESEJA.

CINEMA PRIMOR — Avenida Passos, 119. Tel. N.

Hoje, Marie Prewost e Mont Blue, na estupenda e bellissima super-producção em 7 actos de aventuras amorosas, "Beija-me Outra Vez". — Billie Dove e Warner Baxter na grandiosa composição dramatica em 8 bellos e empolgantes actos de aventuras arriscadas: "A Mala do Correio Aéreo", "Amor e Opposição", hilariante comedia em 2 actos de gargalhadas. — Amanhã: "No Torvelinho da Vida", 7 actos — "Um Rasgo de Valor", 6 actos. — 5ª-feira: Tom Mix, "O Murmurio Eterno", 7 actos.

Correio musical

UMA BRILHANTE INICIATIVA DA R. S. MAYRINK-VEIGA

Na sua curta existencia a Radio Sociedade Mayrink Veiga já tem prestado alguns serviços á boa propaganda musical, executando programmas de peças nacionaes e effectuando conferencias sobre themas instructivos e interessantes.

Folgamos em abrir espaço, hoje, nestas columnas, a uma leve e synthetica palestra realizada naquella Sociedade pela senhorita Adelia Monat, que dissertou sobre o thema: "Canções".

O assumpto dava margem a largos desenvolvimentos; mas tambem é evidente que não é no espaço de dez ou quinze minutos que seria possivel fazer o historico completo desse importantissimo genero musical. O que foi dito é sufficiente, em todo caso, para dar, num largo apanhado, idéa clara e cabal dessas encantadoras paginas de musica popular.

Foi este o thema exposto pela conferencista: "Canções"!

"Não, não vos quero fazer hoje um estudo sobre a canção.

Apenas gostaria de collocal-a psychologicamente muito por alto, na evolução da alma humana, porque a historia da canção é a historia das emoções.

A canção é um genero de musica que existiu em todos os tempos, em todos os povos, tomou todas as formas, e satisfez a todas as inspirações.

Tendo sempre existido, a canção é por isso conhecida como o aperfeiçoamento rythmico do grito primitivo.

Diz uma velha ballada ingleza, que enquanto "Eva fiava, Adão cantava"...

Se nas canções de todos os povos ha correlações semelhantes e mysteriosas, é porque o principio de sua formação foi unica e profundamente natural.

Querem um que tenha sido na França, que a canção tomou a forma mais perfeita, porque a guns elementos do temperamento do povo desse paiz, com a alegria, a leveza, o espirito satyrico e mordaz lhes são particularmente adaptaveis entretanto, não se pode negar que os velhos poemas chinezes e os "kaikai" do Japão tambem se parecem com os versos francezes!...

Voltemos, porém, á canção em geral! Ella tomou as formas mais diversas e mais harmoniosas.

A canção tem contado a historia da vida humana, com suas festas e cantos religiosos. Ora é um mero elemento de uma creança que a mãe embala, quando não é a avozinha que docemente adormece no somno eterno...

Canta-se o esplendor da natureza, canta-se a primavera, a belleza das noites, a voz melodiosa dos passaros, como a colheita a fazer, o capim a cortar, a espiga a ceifar... Canta-se o amor... canta-se a felicidade.

A canção exprime, portanto, todas as nossas alegrias, esperanças, heroismos e... as nossas dores...

Se realmente nos consola em todos os momentos, é que verdadeiramente exprime uma das formas mais espontaneas e mais continuas do genio humano.

"Das nossas grandes dores façamos canções", disse Henri Heine.

No mais tragico momento de nossa historia, nunca passou um povo sem as suas canções.

Quem não sabe como irrompeu a patriotica "Marseillaise"?!...

Quando nas esquinas de certas ruas, vejo um ajuntamento de populares, em volta de um musico ambulante, penso que já assim acontecia antigamente, quando apparecia o trovador commovendo as boas almas, acompanhando do seu instrumento de quatro cordas — o avô do violino moderno.

Agora o trovador — "joculator" — é todo aquelle que diverte o publico, seja elle cantor ou saltimbanco.

Naquella época, a palavra "trovador" não tinha o sentido que hoje lhe damos.

Um ou outro, rico e orgulhoso, de roupas bordadas a ouro, seguido do pagem a carregar-lhe a viola e a bagagem, era feliz, garboso, e generosamente recebido e festejado nos principaes castellos... quantos, porém, coitados, levavam a mais triste, a mais miseravel das existencias.

Depois de alguns accordes no instrumento, para reunir o auditorio, um discurso pomposo e charlatão tambem para o excitar, o trovador começava os seus poemas. Os versadeiros grêtas tinham o repertorio variadissimo.

Tanto psalmodiavam canções heroicas e plenas de enthusiasmo, mas tambem [illegible] do brilho de espadas illustres, como declamavam trovas piedosas ou ria, sem esquecer as fabulas derivadas de Ecope, então chamadas "ysopets".

De voz cheia e vibrante cantavam canções guerreiras e bacchicas, enquanto que, com ternura e melodia, as alvoradas, serenatas e saudações de amor!

Aos amantes da satyra offerecia as canções e "farceis" misturadas de assumptos profanos e textos sagrados, abuso esse que provocou a censura da egreja.

Não raro, os trovadores faziam o desafio poetico, que dizer cantavam em vozes alternadas, porque já naquelle tempo, esses artistas andavam muitas vezes dois a dois, quando não mesmo acompanhados de um bando onde tambem figuravam as trovadoras.

Em todos os generos de canções, desde a orgulhosa epopéa á simples cançoneta, eram egualmente populares, pela simples razão de não existir duas literaturas, uma para o que dos instruidos e outra para os illetrados.

Tambem nos castellos e nas cortes as almas e a vida eram ainda muito simples, o que agradava ao povo, agradava tambem aos senhores e ao rei!...

O encanto desses poemas está justamente na simplicidade, que allia ao exclue a grandeza, por ser a expressão espontanea da alma humana, e tanto mais expressiva quanto mais simples, mais pura...

A canção popular da edade media exprimiu todos os aspectos tristes ou alegres do sentimento, não só exprimiu, como até se pode dizer que os fixou.

Depois a forma só variou com a continuidade, sobretudo a forma da linguagem, porque ainda perduram os mesmos rythmos, o mesmo gosto da consonancia e da rima, assim como as mesmas imagens, onde sempre florece a rosa ou canta o rouxinol.

O Renascimento, apaixonado pela Grecia e Roma antiga, desgosta desse genero a alta sociedade, e a canção é então abandonada aos illetrados.

Os poetas officiaes, não mais lhes dedicam uma linha.

A canção, porém, nada soffre, pois já tinha os seus poetas!

Se bem que esta epoca, se já não se ouve Villon, perdura entretanto a sua sonora e sincera da alegria e sensibilidade popular, crescendo cada vez mais o gosto pela ironia.

A satyra da edade media, quando ousava referir-se aos "poderosos", era de maneira impessoal e symbolica, porém, pouco a pouco, mais ousada, eis que ao partir do seculo XVI enfrenta os grandes e chega a os ridicularizar desvendando as proprias personalidades.

A canção politica que apparece!

A canção rustica ignorou o Renascimento. Sonho fixar simples e algumas daquellas, tão lindas, ainda hoje ouvidas [illegible]

todos os paizes da Europa, datam dos seculos XVII e XVIII.

Antigas ou recentes os seus themas são pouco variados como pouco variada é a vida burgueza que retrata.

A canção que se chama propriamente popular tem fontes evidentemente diversas.

Dessas, umas são de origem litteraria e o povo as adopta, modificando-as allás a seu gosto. Outras, mais numerosas, á medida que o divorcio dos gostos, entre letrados e illetrados, se accentua cada vez mais, foram escriptas especialmente para o povo. Emfim, existem outras muito cantadas, sobretudo nos campos, nascidas do povo, reflexo da propria alma, imagem de suas aspirações...

Vêmos portanto, como é verdadeira aquella phrase já tão batida... "A consolação no canto é o apanagio de todo ser sensivel".

Realmente a musica é capaz de tudo revelar ao homem; penetrando o amago de sua alma, ella o deixa entrever a grandeza do ser humano, eleva-o acima do universo visivel, faz-o desvendar os arcanos do infinito, abre-lhe as portas do paraiso...

Comprehendestes bem que nesses poucos instantes não me seria possivel enumerar todos os elementos que constituem a canção e como saberia ainda que — "amar a musica é o segredo de ser consolado" — ouvindo com interesse o concerto que se segue, sereis consolados tambem dos minutos que perdestes em me ouvir."

UMA CARTA DA E. T. ITALO-BRASILEIRA

O director-secretario dessa empreza escreve-nos a seguinte carta:

"As informações de São Paulo e já publicadas com referencia á Empreza Theatral Italo-Brasileira S. A., carecem de uma explicação, em harmonia com a verdade. A Empreza foi incorporada nesta capital, no dia 26 de janeiro do corrente anno, com o objectivo de explorar todos os negocios theatraes, como se poderá verificar na publicação feita no "Diario Official" do dia 27 do mesmo mez, tendo a sua directoria ficado composta pelos senhores dr. Gustavo Barroso, director presidente; Domingos Cardoso, director secretario; Walter Mocchi, director technico, e Sergio Silva, F. Castro Silva e Montenegro Serra, membros effectivos do conselho fiscal.

Como vê, trata-se de uma empreza brasileira, idonea e legalmente constituida.

Sobre a proposta de occupação do Theatro Municipal de São Paulo a que se refere o seu correspondente, é no seu conteudo igual á dos occupantes anteriores, de accordo com a presente situação e com a crise que atravessa o mercado internacional de astros da scena lyrica e mesmo da comedia, pois v. s. sabe quaes são as exigencias dos contratos de occupação dos nossos maximos theatros.

Cabe esta explicação por ter o gesto sido sempre vanguarda dos interesses culturaes brasileiros, e pelo modo com que sempre também se interessou pela realização de boas temporadas officiaes.

Sem outro assumpto, subscrevo-me, pela Empreza Theatral Italo-Brasileira S. A. — *Domingos Cardoso*, — director secretario.

UM CONCERTO DA SRA. LUCINA SOEIRO NA BAHIA

Bahia, 6 (A. A.) — (*Ret.*) — Foi coroado de ruidoso exito o primeiro concerto promovido pela cantora sra. Lucina Soeiro, que constituiu a nota social da noite, pelo elemento selecto que constituia a assistencia. A artista foi muito cumprimentada.

O TENOR BALDRICH NA COMPANHIA DE OPERA DO LYRICO

O tenor Rogelio Baldrich volta ao Rio. Faz parte da Companhia Italiana de Opera que, a 15 do corrente deve estrear no Theatro Lyrico com a *Aida* e para qual foi aberta uma assignatura de 12 recitas que tem tido a mais larga acceitação.

Baldrich deixou saudades entre nós. Cantor fino que sustenta com os recursos da sua arte todo o chamado repertorio ligeiro, possue uma voz de timbre agradavel e emittida com escola e um sentimental tal, que é um encanto ouvil-o. *No Barbeiro de Sevilha* por isso o artista e o cantor brilham de um modo superior. Assim também m*Elisir D'Amor*, onde a celebre romanza "Una furtiva lagrima" é applausos da assistencia pela maneira porque Baldrich a canta.

Este anno vamos ouvil-o de novo na opera de Bizet *O pescador de perolas* que desde 1902 não se canta no Rio.

Baldrich volta-nos, ainda sob a direcção do maestro De Angelis o mesmo regente da companhia em que annos atrás, colheu do nosso publico os mais francos applausos.

Duas victimas de autos que foram para a Santa Casa

Pelo auto n. 7820 e por outro que, quase seguido, fugiu após o desastre em que os menos alguem lhe tiveram que a numerosos, foram atropelados, hontem respectivamente, nas ruas Visconde de Itauna e Sant'Anna, a creança e o commerciante José Antonio do Prado e a sexagenaria Virgilina Pinto.

José recebeu ferimentos de alguma gravidade, pelo corpo e Vigileira soffreu fratura do braço direito, além de escoriações generalizadas.

Depois de soccorridos, pela Assistencia foram ambos, recolhidos á Santa Casa.

A primeira victima reside á rua das Marrecas n. 64 e a segunda á citada rua de Sant'Anna n. 120.

Providenciando sobre os factos, o commissario Paulo Nogueira, do 14º districto, abriu inquerito a respeito.

Uma creança colhida por um bonde

Na vizinha capital, hontem á tarde, um bonde da Cantareira, linha de S. Rosa, colheu no Viradouro o menor Adalgiso, de 6 annos, pelo, filho de Eduardo Gomes Coutinho, residente áquella rua n. 486. A victima soffreu fractura do thorax e escoriações na região frontal.

Soccorrido pela Assistencia, ficou depois em tratamento na propria casa.

O DERRADEIRO BANHO

Appareceu o cadaver do taifeiro do "Maiapá"

Em nossa edição de ante-hontem noticiámos o desapparecimento do taipeiro do vapor "Macapá", Angelo N. Peruna, quando tomava banho nas proximidades da sombra daquelle navio, ancorado no Mocanguê, sabbado ultimo.

Hontem, á costa na enseada daquella ilha o cadaver do infeliz, e a policia da 4ª circumscripção de Nictheroy mandou removel-o para o necroterio do Markby, logo que adveio a que os dois exames do corpo, afim de proceder á necessaria autopsia.

Foi licenciado o tabellião de Mangaratiba

O presidente do Tribunal da Relação do Estado do Rio concedeu, por despacho de hontem, 60 dias de licença ao sr. Orlando Breves de Assumpção Rego, serventuario dos officios reunidos de justiça no municipio de Mangaratiba.

Telas & Palcos

Télas

OS PROGRAMMAS DO DIA

AVENIDA — O film que o elegante cinema Avenida apresentou hontem ao seu distincto publico foi um dos mais assombrosos, mais emocionante, e mais bellos que tem vindo ao Brasil. "Na maré violenta das paixões", é o seu titulo e faz parte do interessante grupo de films distribuidos pelo Splendid Programma Luxo, [illegible] Stuart Holmes [illegible] "Na maré violenta das paixões" [illegible] Rosemary Theby e Diana Alden.

Além deste grande film o cinema Avenida está apresentando um interessantissimo numero do "Jornal da Fox".

—X—

CAPITOLIO — O Rio está tendo occasião de ver, também no Capitolio, um dos mais lindos films destes ultimos tempos. Lindo pelo romance, em que vemos Corinne Griffith [illegible]

—X—

CENTRAL — Reapparecem hoje na tela do Central Eva Novak e William Fairbanks num film magnifico de lances fortes: "Leões terriveis".

No palco continúa o successo dos grandes numeros de attracções, destacando-se Mmme. Mariska com a sua cachorrinha Poupée, admiravel animalzinho, que faz verdadeiros prodigios: calcula, advinha, etc.

Okati and Mysteria, que apresentam "As sombras espiritas", trabalho curiosissimo sob todos os pontos de vista; Trio Monzo, musicos, acrobatas e cyclistas; Togo and Hata, Clarita Carbonnel, Les Weldons, etc.

Amanhã, reapparecerá Edith Hagedorn, já de volta de São Paulo, com a apresentação do seu sketch de grande effeito "No reino da fantasia".

Para muito breve estão sendo esperados grandes numeros de variedades, todos elles vindos directamente para o cinema Central.

—X—

IDEAL — Hontem, emfim, o Ideal exhibiu um dos films mais extraordinarios da moderna cinematographia. Referimo-nos a "Vida Sportiva", a sensacionalissima super-producção da Universal, que tem Bert Lytell por interprete principal.

Como se não bastasse um tal portento, ainda o Ideal nos deu "Corações de mulher", da Vitagraph, com Jane Novak.

O programma de hoje, no glorioso cinema da rua da Carioca, é indiscutivelmente o maior programma da semana, que agora se inicia.

—X—

IMPERIO — Abriram-se hontem, ás 2 horas da tarde, os salões do Imperio, para a recepção que, á mais refinada elite da cidade, deram o senhor Ricardo Cortez e a sra. Greta Nissen, personalidades de evidencia da alta sociedade norte-americana.

Foi uma festa sumptuosa, e attendendo á concorrencia que aquelles salões (de espera e projecção), obtiveram Ricardo Cortez combinou com a sra. Greta Nissen, que o acompanha "em nome do amor", prolongar a recepção, de hontem a domingo proximo.

Mão grado as providencias tomadas pelo distincto casal, é bem certo que a recepção vae tomar vulto de acontecimento desusado, fóra do commum, no cadastro social do Rio de Janeiro. Milhares de pessoas, diariamente, vão fazer questão fechada de acceder ao convite feito hontem, num requinte de cortezia, quando o sr. Cortez e a senhora Nissen instituiram o "Sabbado da Flor", e distribuiram, graciosamente ramalhetes de variadas flores, pelas casas de chá e confeitarias.

O programma da recepção promette satisfazer o bom gosto da nossa alta sociedade. A parte musical, foi entregue ao sr. Vicente Celestino, conhecido tenor brasileiro, que se apresentará num magnifico traje de rigor, casaca e capa á hespanhola, cartola no ultimo modelo parisiense.

Entretanto, Ricardo Cortez e Greta Nissen, "Em nome do amor", que tem por todo o publico, sem excepção, pede encarecidamente não façam "bisar", o numero do canto do sr. Vicente Celestino, mais de dez vezes, porque do contrario não sabem a que hora termina a recepção!

—X—

ODEON — Estamos a apostar que oitenta por cento dos que nos leram jámais terão sahido do Rio de Janeiro. Os vinte por cento restantes conhecerão um pouco mais, cada qual, conhecedor de uma ou outra zona deste vasto Brasil. Mas o interior, o Sertão, esse mundo que é coração do Brasil, porque nelle palpita a nossa vitalidade, quem o conhece? Muito poucos. Por isso mesmo é quasi uma obrigação se ver um film como "O Brasil desconhecido", que o Odeon está exhibindo. Elle nos mostra os sertões de Matto Grosso. Faz-nos entrar pela fronteira de Goyaz, logo penetrando os segredos da Natureza exhuberante que encerra tanta vida e tantos tesouros. A vida da nossa fauna, magnifica, com essas garças, que deram o nome áquella zona inteira; os thesouros em diamantes e ouro. E nós nesse film visitamos diversos garimpos de diamantes, e assistimos á sua apanha, por diversos processos; e vemos como se vae buscar o ouro no leito dos rios ou nas entranhas da terra. E visitamos cidades sertanejas, além de Cuyabá, a capital do Estado. Por fim vamos esmiuçar a vida dos nossos indios, dos quaes vamos conhecer duas tribus.

"O Brasil Desconhecido", é um film esplendido, de Paulino Botelho, que hontem levou salas cheias ao Odeon, e hoje fará o mesmo.

—X—

PARIS — Hoje um novo exito de programma do Paris. "Pára com esse namoro", interessante super-comedia que faz rir sem cessar e onde vemos, os apuros de um casal ciumento, as lindas banhistas americanas, um lar do seculo do jazz e muitos outros imprevistos de grande hilaridade. Tomam parte neste trabalho o impagavel trio de comicos Wanda Hawley, John T. Murray e Vera Stedman. Acompanha este film, o colossal trabalho dramatico, "Trilhos barulhentos". Producção de grande effeito e sensação pelo eximio actor Harry Carrey. Dois films que são verdadeiras joias cinematographicas ora em exhibição no elegante **Paris**.

—X—

PARISIENSE — Tinha dezenas de admiradores e era... inimiga dos homens! Talvez por isso mesmo, dirá alguem ou alguma collega dessa adversaria.

Dir-lhe-emos entretanto, que não tinha adoradores a linda creatura quando votou esse odio ao outro sexo.

— Então, é isso por isso, dirá algum marmanjo despeitado...

Pois engana-se. Além de linda no physico ella era adoravel e boa.

— Póde-se então ser boa e inimiga dos homens? indagará estupefacto um almofadinha que nos lê.

Ha boas e boas... e francamente senhor almofadinha é preciso ser muito presumpçoso para julgar impossivel odiar os homens. Afinal que são os homens? O senhor sabe mesmo? Sabe qual a differença que realmente ha entre um homem e uma mulher? Bastos Tigre já disse que entre um e outra não ha senão uma pequenina differença...

O facto é que ninguem ainda acertou porque seria ella inimiga dos homens e aqui só adeantaremos que, afinal, no caso della, tambem seriamos. Apenas não poderiamos como a rival de Gloria Swanson apparecer naquellas festas deslumbrantes, vestir riquissimas toilettes, apresentadas, enlouquecer todos aquelles moços e velhos — pôr em pratica um plano tão intelligente contra os homens como o fez Dorothy Revier no esplendido film que o Parisiense está exhibindo.

E sabem por que? Porque sou homem. Vejam que azar!

—X—

RIALTO — Um programma verdadeiramente attrahente é o que está no cartaz deste elegante cinema da Avenida. Na téla, o grande film da Fox "O coração não envelhece", com a encantadora Ethel Clayton, que tem neste film um dos seus [illegible] Mac Donald [illegible] programma, a nova direcção do Rialto, no intuito de servir melhor possivel aos seus frequentadores, exhibirá ainda um interessante film da Universal, de serie Western, [illegible]. Palco, estreiam-se os famosos Los Peres, [illegible] Theo Dorack [illegible] Karinakaya, [illegible] executivos trabalhos no Casino de Buenos Aires, tendo merecido alli as mais elogiosas referencias da critica.

Nos bairros

AMERICA — Valloso e interessante por muitos titulos o programma que no querido cine-theatro America. [illegible] America, é um [illegible] em sete [illegible] Alli- [illegible] "Amor negligente", [illegible] sentimental em seis partes, com Harry Myers.

VARIAS NOTAS

O CORAÇÃO ENVELHECE OU NÃO ENVELHECE? — Dizem, os [illegible] perde a [illegible] envelhece [illegible] Fox que [illegible] Rial- [illegible] grupo [illegible] Bellamy, [illegible] nald, J. [illegible] Clayton, [illegible] ros que [illegible] mun- [illegible]

"SALAMBÔ", O MAIOR ASSOMBRO DO ANNO! — "Salambô", o romance immortal de Gustave Flaubert foi filmado e de que maneira!

A Sascha-Film de Vienna póde-se gabar de haver produzido um verdadeiro portento para a cinematographia.

Milhares de personagens tomam parte no film, para a filmagem do qual se teve de fazer uma gigantesca reconstituição de Carthago, 250 annos antes de Christo.

Quem leu a famosa obra de Flaubert sabe que ella se caracteriza pela grandiosidade do ambiente em que a acção se desenrola. Lutas gigantescas, entrechoques formidaveis de exercitos, embates tremendos das legiões de Hamilcar Barca, o chefe supremo da grande cidade, rival da altiva Roma, com as desenfreadas hordas de mercenarios em furiosa revolta contra a republica carthagineza, cujas muralhas enormes cercam furiosamente, tudo isso que se lê no romance, e se lê estupefacto deante de tanta manificencia de imaginação — vae ser visto realizado pelo cinema — creador de tantas maravilhas, que se diria impossivel.

Este formidavel film, que revolucionou os meios cultos da Europa e da America, foi exhibido na Opera de Paris. Está assim universalmente consagrado e nada mais é preciso dizer-se para aguçar a anciedade de todos por ver exhibido entre nós esse portento. Essa honra, podemos annunciar, caberá ao cinema Parisiense, que conseguiu por preços naturalmente extraordinarios a exhibição no Brasil dessa obra que vae fazer época.

—X—

UMA BELLA SUPER-PRODUCÇÃO DO DIAMOND — O Diamond-Programma, de que tem a exclusividade no Brasil a Agencia Leon Abran, vae lançar, no proximo dia 15, nos cinemas Palais e Ideal, uma pellicula que é um encanto, "A fallencia do casamento".

A interprete principal é a linda Jacqueline Logan, cercada de varias notabilidades, entre as quaes Bede Bennett e Clive Brook.

Obra de luxo estonteante, de situações emocionantissimas, "A fallencia do casamento", está destinada a obter [illegible]

—X—

NÃO TEVE OCCASIÃO DE VER "FOLIA"? — Por toda uma semana esteve "Folia", no Imperio, obtendo um dos maiores exitos até hoje conhecidos. Apesar disso, e talvez por isso mesmo, isto é, por não ter podido encontrar logar naquelle cinema, a leitora ou o leitor não tenha tido occasião de ver esse trabalho grandioso da Paramount, em que a linda e querida Gloria Swanson figura com um dos maiores trabalhos seus feitos até hoje.

Pois tranquillize-se, que poderá ver esse film, depois de amanhã, no Odeon que vae continuar o exito já alcançado por esse film.

Palcos

NOTAS & NOTICIAS

UM DRAMA A VAPOR — A scena é num segundo andar. Um sofá, sobre o sofá uma dama e aos pés desta um cavalheiro amoroso. Ao fundo uma porta. Abre-se a porta. Apparece um sujeito, mal encarado, trazendo uma pistola na mão; vê os dois namorados, ergue o braço, diz "Miseravel"! "adultera"! e dispara a arma: Pum! Pum! Os dois namorados caem mortos. O sujeito approxima-se, olha os cadaveres, dá um grito e exclama:

"Nossa Senhora! Enganei-me no andar!"

Cae o panno.

—:—

C. C. FLOR DO ABACATE — Está despertando enthusiasmo o grande festival que se realizará sabbado

Angelina Pagano

proximo, no Theatro Republica, em homenagem aos heroicos carnavalescos do Flor do Abacate. O programma constará de numeros interessantissimos e está sendo caprichosamente organizado.

—:—

A PREMIERE DE HOJE NO TRIANON — A companhia Procopio Ferreira apresenta hoje ao publico carioca a grande peça franceza "O homem das cinco horas", original de Hennequin e Veber, traducção de Renato Alvim, que Paris inteira vem applaudindo ha dois annos, sem interrupção, contando mil representações seguidas. Esta peça que está tambem actualmente em scena em Lisboa onde alcançou estrondoso exito tem os seus melhores papeis entregues aos principaes elementos da companhia Procopio Ferreira notadamente Procopio e Itala Ferreira que interpretarão respectivamente o banqueiro Leão Precardan, o arbitro da elegancia, e Ginette, papeis estes que serão duas notaveis creações para esses brilhantes artistas. Christiano de Souza ensaiou a encantadora peça com todo o carinho que ella merece e Mario Tullio pintou os scenarios que são de um lindo effeito especialmente o do primeiro acto passado no Ginetts-Bar em Montmartre. "O homem das cinco horas" é pois uma peça que deve marcar uma brilhante victoria para a companhia Procopio Ferreira pois além de ser escripta com toda a delicadeza contém tambem scenas e situações que provocam a mais franca hilaridade. Eis a sua distribuição pela ordem das entradas em scena: Victor, Henrique Fernandes; Amadeu, Eduardo Vianna; Ginette, Itala Ferreira; Angela Bertin, Hortencia Santos; Saviniano, Reatier Junior; Mondredon, Manoel Pera; Leão Precardan, Procopio Ferreira; Bergeot, Abel Pera; Celestina Precardan, Mathilde Costa; Julia, Luiza Nazareth; Francisco, Aurelio Corrêa; Valentim Maravel, Manoel Durães. A acção de "O homem das cinco horas" passa-se em Paris, 1º acto no Ginett's-Bar, 2º e 3º, em casa de Precardan.

—:—

"AS ENCANTADORAS" — Com enchentes invulgares, e um agrado excepcional, permanece no cartaz do Recreio, a hilariante e apparatosa revista feerica, "As Encantadoras", legitimo successo da "vedetta" Margarida Max, e de sua brilhante e homogenea companhia.

Ha uma alegria perenne na vasta sala do Recreio e o espectaculo decorre no meio de estrepitosas gargalhadas interrompidas por insistentes pedidos de "bis".

Marcam verdadeiro triumpho os numeros: "Menina do seguro", "A bombeirinha", "Canção Nacional", "Miss Dorothy", "Contrabandistas de Amor", "Apaches", "Hespanholas", "Silhuetas", "Bailado grego", etc. João Martins, J. Figueiredo, H. Chaves, Olympio Bastos, E. Maia, Vidal e Terras são verdadeiros baluartes da parte comica d'"As Encantadoras".

—:—

AURELIO CORRÊA — Foi contratado para o elenco do Tró-ló-ló, o correcto actor Aurelio Corrêa, que deverá estrear ainda na revista em scena.

—:—

"PLUS ULTRA" E NÃO "E' TRELLOSA" — Como homenagem aos heroicos aviadores hespanhóes, Zé Expedito denominou "Plus Ultra", a revista outrora chamada "E' Trellosa", e que entrou em ensaios hontem no Tró-ló-ló.

—:—

A MAIOR MENTIRA DO MUNDO — Difficilmente se encontra quem saiba mentir como os dois engraçados artistas do Tró-ló-ló, que na defesa de um papel interessantissimo trazem o publico debaixo de um constante gargalhar.

Póde-se mesmo dizer que a maior mentira do mundo, está sendo contada no Tró-ló-ló, na interessantissima revista de Bastos Tigre "Zig e Zag", no irresistivel quadro intitulado "Torneio de potocas".

Defendem-no com raro brilho os apreciados artistas Danilo de Oliveira e Georges Botzen, que conquistam o maior dos applausos até hoje vistos.

Podemos assegurar que nesse torneio sae a maior mentira do mundo, e aconselhamos a que todos compareçam ao Gloria para escutal-a, para ficarem livres de ouvil-a contada por outro, como verdade...

—:—

THEATRO S. PEDRO — Em principios de Abril, estreará, no Theatro São Pedro, a Companhia Lyrica italiana, especial e integralmente organizada na Italia, pelo maestro Sylvio Piergili, por conta da empresa Paschoal Segreto, e empresario sr. Enrico Bonacchi. Em telegramma, recebido hontem da Italia, sabia-se do grande triumpho da soprano lyrico-ligeiro e do tenor Antonio Melandri cantando "Il Guarany", do nosso Carlos Gomes, no Theatro São Carlos, de Napolis. O mesmo telegramma registrava, tambem, o triumpho do tenor dramatico Vincenzo Sempere, na "Carmen", cantada no Theatro Comunale, de Trieste. Esses artistas farão parte da Companhia Lyrica do São Pedro, logo que ultimem os seus contratos. Federico Del Cupolo, o joven e já famoso regente de orchestras, vindo á frente da Companhia Lyrica do São Pedro, demonstra bem o carinho e o criterio que presidiram á organização do elenco. O maior triumpho do maestro Del Cupolo, é a preferencia dada a elle, recentemente, pelos grandes compositores Ricardo Zandonai e Mascagni, para reger "Il Picolo Marat" e "Francesca da Rimini". Juntamente com Giordano, Zandonai e Mascagni, formam o trio dos maiores compositores vivos da Italia, sendo, por conseguinte, de grande alcance a distincção que lhes mereceu o maestro Federico Del Cupolo, regente da Companhia Lyrica do Theatro São Pedro.

—:—

"CAFÉ COM LEITE" — O publico carioca converge todo para o confortavel Theatro São José, onde está em scena a engraçada revista-charge "Café com leite", original do maestro Freire Junior, que faz rir, ininterruptamente, durante duas horas, tendo sido consagrada como a revista mais engraçada do anno. Os numeros de musica, todos nacionaes, da revista "Café com leite", despertaram grande curiosidade, já estando muitos delles, popularizados. A parte comica da peça, composta de quatro "sketchs", e varios numeros de cortinas, é brilhantemente defendida pelos melhores comicos do theatro ligeiro, estando as fantasias da peça, confiadas a lindas e graciosas actrizes. Ottilia Amorim, Edith Falcão, Antonia Denegri, Candida Rosa, Celeste Reis, apresentam varios numeros de successo. A "charge" da Ascendina, de volta de Paris, cantando cançonetas franco-brasileiras, é um successo, todas as noites. Alfredo Silva, no "Dr. Cupido Amoroso", chefe de repartição com pretenções a D. Juan, está no seu elemento, provando que é o melhor centro comico que possuimos. Com todas essas vantagens, e mais a excellente montagem da peça, "Café com leite" faz furor na scena do Theatro São José.

—:—

"AI, ZIZINHA!..." — Amanhã será a ultima representação, no Theatro Carlos Gomes, da burleta-revista "Ai, Zizinha!...", original do maestro Freire Junior, que, ha dois mezes, está no cartaz, como um successo raramente verificado, já tendo ultrapassado o centenario de suas representações.

—:—

"MARIA ANTONIETA" — Quinta-feira não haverá espectaculo, no Carlos Gomes, para se proceder ao ensaio geral da burleta, em 3 actos — "Maria Antonietta", original de Tito Leviano, com musica de J. Rodrigues e de Milton Margado (João da Gente). "Maria Antonietta", que sobe á scena, na sexta-feira, é uma burleta que explora aspectos flagrantes da época, com felizes situações comicas e numeros de musica muito interessantes. A seguir, irá a burleta-revista "Quem fala de nós...", original de Corrêa da Silva, com musica de J. Freitas e J. B. Silva (Sinhô), "Quem fala de nós..." terá uma interessante montagem, devendo ser posta em scena, durante a segunda quinzena de Março.

—:—

TEMPORADA DE THEATRO ARGENTINO — No proximo dia 13 estreará no Sant'Anna, de S. Paulo, a Companhia argentina de Comedia Angelina Pagano, que embarca hoje no "Massilia", em Buenos Aires. A apresentação será com a comedia dramatica "Il sendero em las tinieblas", de Edmundo Guibourg, joven autor argentino que estreou no theatro com real successo. Além dos espectaculos de dicção, na presente temporada de theatro argentino entre nós, assistiremos ainda a dansas e cantigas regionaes do Prata, organizando para esse fim aquella actriz um quadro de artistas typicos, cujas exhibições dar-se-ão ao fim dos espectaculos.

Para essa visita á nossa terra, aquella festejado actriz organizou um elenco especial, sendo a primeira figura da companhia Pagano, que é hoje, considerada a maior actriz da argentina, pelo seu passado brilhante, o actor Nicolao Fregues um dos galans de maior destaque do theatro portenho. Depois de uma curta estadia em São Paulo, a companhia virá occupar o Palacio Theatro, dando-nos tambem uma pequena serie de espectaculos.

—:—

UM DESMENTIDO — Pede-nos o sr. J. R. Staffa, empresario da companhia que, brevemente vae estrear no theatro Phenix, declarar que não tem fundamento as varias noticias publicadas sobre a composição do elenco dessa companhia. Assim, tão só as noticias, officialmente, enviadas por essa empresa, nos jornaes, devem ser tidas como verdadeiras e definitivas.

AS NOVAS NORMALISTAS

Attinge a 191 o numero de matriculas ao primeiro anno da Escola Normal

De conformidade com a classificação feita por occasião dos exames de admissão ao 1º anno do curso da Escola Normal foram mandadas matricular, além de 9 repetentes, 179 candidatos do sexo feminino e 12 do masculino.

Eis os nomes dos candidatos admitidos á matricula:

Marilia de Moura Diniz, Cirene Paredes, Haydée de Sant'Anna, Maria de Lourdes Allan, Elmira Pradez, Eulina Menezes, Haydée Balbi, Heloisa Osorio, Mara Angela Fernandes, Maria de Lourdes Borges, Antenora Montenegro, Dóra Zaine, Dyrce H. Fonseca, Elza Ramos, Helena Machado Werneck, Ismenia da Silva, Jussurá de Lacerda Miranda, Zoelia Lobo Moreira la Silva, Maria Antonietta Gomes, Maria Herondina Giudice, Maria Pinheiro de Albuquerque Maranhão, Paula Feichholz, Clotilde Antonietta de Mello, Donato Fausto de Araujo Machado, Graziella Caselli, Iracema Altino Doria, Isaura da Costa Nunes, Maria da Apparecida Mattos, Maria Augusta Xavier, Martha C. de Rezende, Maria F. de Aguiar, Maria I. Serra, Maria L. de Oliveira Lopes, Maria Margarida Costa, Maria Rodrigues da Rocha, Neuza Arruda, Nair M. Rodrigues, Carmen Rodrigues, Dulce Braga, Eulina Pacheco, Feliciano C. de Rezende, Glenza Vereza, Guiomar Pimentel Muniz, Helena A. de Figueiredo, Juréa M. de Mattos, Lygia dos Santos, Maria Duarte, Maria R. da Silva, Mariana Queiroz Guimarães, Myrthes A. Rebello, Ormezinda Abreu, Virgilia Gonçalves dos Santos, Zuleika Cezar, Abigail Carneiro, Delphina C. de Albuquerque, Dirce G. Villaça, Elza de Oliveira, Etelvina V. de Siqueira, Gilza de Castro Braga, Helena R. Lima, Helvecia Teixeira, Jossemar Marques, Leonor Murga da Silva, Maria de Lourdes Ferreira, Maria de Lourdes Reis Vianna, Marina B. de Lima, Wanda de Carvalho, Yolanda Willmann, Debora de Souza, Alfredina de S. Lobo, Carmen Lessa V. Pillar, Clarisse de Souza, D'alva Ferreira Pinto, Delcia Carneiro, Edith de P. Aguiar, Ernestina Soares, Fernandina Rillo Ferreira, Haydée de Menezes Sanches, Irene de Faria, Itala de Figueiredo, Leonor Balbi, Lydia Lage Corrêa, Maria do Nacimento Silva, Marilla T. da Fonseca, Risoleta Monteiro Soares Rita, Augusta de Almeida, Sephora de Souza, Stella M. de Carvalho da Silva, Theresa M. de la Pena, Alda Pardal da Costa, Alice Gonçalves e Almeida, Amelia da Silveira Motta, Anna Lopes da Silva, Arlette C. da Silva, Celia Giffoni, Clarisse Ferreira dos Santos, Dulce de O. Leitão, Dulce Ferreira, Elza Soter da Silveira, Esmeralda Ayres de Azevedo, Hercilia Fonseca, Isabel D'Artayette Dias, Joseita G. Corrêa, Judith B Barreto Castilho, Laurinda Mafra, Lucia P. Silva, Margarida Sarro, Maria Dyda de França, Maria de Lourdes Pimenta da Silva, Maria Luiza Lemgruber Sesta, Nair Durão Barbosa, Olga Modesta, Ruth Raposo de Carvalho, Adalgiza Lisbôa, Alayde B. do Carmo, Oster Jabôr, Cinira de Queiroz de Oliveira, Edith de Oliveira, Maige F. da Gama, Esther Pimentel Muniz, Eunice Leitão, Guiomar dos Passos, Helena Bentes Monteiro, Heloiza Serra do Valle Pereira, Hercilia Braga de Menezes, Hercilia Modei, Hilda Rodrigues, Joanna S. Campos, Maria da Gloria C. Campos, Maria Luiza Firmino Pinto, Nadyr Moraes, Rizza Lopes, Yára Rangel, Alay dos Santos Lima, Armycléa V. de Souza Cacida de A. Neves, Helena G. Rbeiro, Hilda Ramos de Carvalho, Ida Gomes, Itala Sarconne, Leonor Dantas, Minalda de Almeida, Neuza C. da Silva, Paschoalina Stilbeu, Roza E. de Almeida, Véra Rodrigues, Zaira Machado, Anadyr Falcão dos Santos, Cléa de A. Dias, Dagmar de Freitas, Emilia Pereira, Julia Duarte, Maria Eliza de S. Gomes, Maria de L. Ramos da Costa, Maria L. Paz, Marina G. Reis Vianna, Nylda B. de Freitas, Zenith do Rego Barros, Zuleika de Barros Vasconcellos, Angelina R. da Silva, Judith Neves, Florinda Santoro, Olymié de Lourdes Machado, Nair de Araujo e Silva, Maria o Carmo da Cruz Rangel, Zillah Prado, Nathalina F. da Silva, Ruth B. de Brito, Maria da Luz Cardoso da Silva, Marietta Chismann Mulé, Esmeralda Martins Lopes, Esther e Almeida Dias, Nemezia Menescal Conde, Aida Silva, Gloria Madureira, Arlette da Fonseca, Stella Leite e Yára da Costa Freitas e os srs. João de Oliveira, João P. Ribeiro, João G. de Abreu, Samuel Bastos, Alvaro da Silva Filho, Jorge Moacyr, Maria Luiz da Silva, Samuel Soares, Olivio Quintana Junior, Everardo Del Negro e Jocelino Marques Cardoso.

Caiu de um torreão da Light e morreu quando era soccorrido

O operario da Light Sebastião Pires, chapa 1.541 e residente em Cordovil trabalhava hontem, num torreão da Light, em Cascadura, quando perdeu o equilibrio e caiu. O infeliz teve fractura do craneo e levado á Assistencia do Meyer alli veiu a fallecer, quando recebia os curativos. Informada do occorrido a policia do 19º districto providenciou para a remoção do cadaver do inditoso operario, para o Necroterio.

A Liga dos Inquilinos e Consumidores não teve candidatos ás ultimas eleições

Escrevem-nos da secretaria da Liga dos Inquilinos e Consumidores:

"No intuito de evitar explorações em torno das ultimas eleições municipaes, declaramos que a Liga dos Inquilinos e Consumidores não apresentou candidatos a intendentes municipaes, mas sim permittiu que os amigos do sr. Custodio Pedroso Guimarães se reunissem em sua séde para tratar das eleições, assim como tem permittido que o Centro Washington Luis o Circulo Beneficente dos Trabalhadores em Construcção Civil, o Circulo dos Operarios Municipaes etc., realizem as suas sessões em sua séde.

Se a Liga quizesse apresentar os seus candidatos teria procedido o alistamento eleitoral dos seus associados com a necessaria antecedencia, bem como teria convocado os seus milhares de associados eleitores para, em assembléa geral tratar do assumpto e escolher os defensores dos inquilinos para candidatos."

Antes mesmo do soccorro

O Carlos viu a luz do dia, á porta da delegacia

A nacional Estellita Pereira, de 24 annos de idade e residente á ladeira do Leme n. 221, sentindo, hontem, approximar-se a hora da "delivrance" e não tendo recursos, procurou a policia do 30º districto.

Ao chegar, porém, á porta da delegacia de copacabana, deu ella á luz um robusto menino.

Chamada a Assistencia Municipal, ao local compareceu o medico de serviço, que prestou soccorros á parturiente, removendo-os depois, para a Maternidade da Santa Casa.

Em homenagem ao commissario Carlos Machado, que estava de dia á delegacia, Estellita declarou que seu filho chamar-se-á Carlos.

Guardou tudo para si

Mas tudo acabou novamente perdendo

Tendo de passar alguns dias fora, o sr. Pedro Peixoto, residente á rua José Magalhães n. 66, pediu ao lavrador Nicoláo Wilson que ficasse como guarda do que lhe pertencia.

Regressando, ante-hontem, não (só o sr. Pedro Peixoto não encontrou Wilson, como deu por falta do seguinte, que lhe pertencia: um terno de casemira e um de brim branco, seis calças, seis camisas, quatro ceroulas, um par de bonitas e dois de botões de ouro para camisa e a quantia, em dinheiro, de 8$000.

A victima deu queixa á policia do 23º districto, que prendeu o larapio e apprehendeu todo o producto do furto.

A vida social

NATALICIOS

Raul Brandão — Ha muitos annos já que Raul Brandão presta a esta folha os seus inestimaveis serviços profissionaes. Toda a sua carreira jornalistica elle a fez quasi no "Correio", onde tem exercido postos de destaque e de confiança, dando sempre provas do seu valor, de sua competencia, do seu grande amor ao trabalho.

Talento brilhante, confiou-lhe o "Correio", a organização do seu supplemento dominical e o publico tem visto que não errámos, quando entregámos ao querido companheiro esse difficil encargo.

Fazendo annos hontem, pensou elle que a data passaria despercebida. Enganou-se, pois teve a surpreza de ser acolhido, ao chegar á redacção, com manifestações sinceras de affecto de quantos trabalham nesta folha.

— O dia de hoje é de grandes alegrias para o lar do sr. L. A. Soares e de sua esposa d. Nair T. Soares, pois completa mais um anno de edade o intelligente e galante filhinho do casal, o pequenino Jack-Victor que é o enlevo de seus paes. Não faltarão beijos e mimos ao encantador anniversariante, na data de hoje.

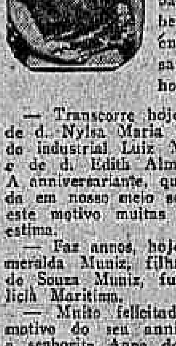

— Transcorre hoje a data natalicia de d. Nylsa Maria de Azevedo, filha do industrial Luiz Maria de Azevedo e de d. Edith Almeida de Azevedo. A anniversariante, que é muito estimada em nosso meio social, receberá por este motivo muitas demonstrações de estima.

— Faz annos, hoje, a senhorita Esmeralda Muniz, filha do sr. Thomaz de Souza Muniz, funccionario da Policia Maritima.

— Muito felicitada será hoje, por motivo do seu anniversario natalicio, a senhorita Anna do Loreto Carneiro da Silva, filha de d. Maria do Loreto de Lima Carneiro da Silva, e do fallecido industrial em Quissaman, Estado do Rio, coronel José Manuel Carneiro da Silva.

— Faz annos hoje, d. Leonor Marinho da Cunha Bastos, esposa do commissario Paulino Bastos, em exercicio no 12º districto policial.

— Passou hontem a data natalicia do marechal Bezerril Fontenelle, ex-presidente do Ceará.

— Transcorre hoje o anniversario natalicio de d. Rosa Gelly, esposa do sr. Luiz Gelly, funccionario da Light.

— Fez annos hontem, d. Georgina Niemeyer de Moraes, esposa do senhor José Leoncio de Moraes, industrial.

— Faz annos hoje, o general Jonathas Barreto, professor do Collegio Militar e director do Prytaneu Militar, cujo gremio litterо-athletico, em sua homenagem, realizará uma sessão extraordinaria ás 3 horas com a presença de todos os professores, alumnos e mais pessoas gradas.

— Transcorreu hontem o anniversario natalicio de monsenhor Egidio Lari, encarregado de negocios da Santa Sé nesta capital. Por esse motivo s. ex. revma. recebeu grande numero de telegrammas e cartões de felicitações.

NASCIMENTOS

Está em festas o lar do sr. Octavio Trinas, activo auxiliar do nosso commercio, e de sua esposa, d. Lucy Eugenia Lollin Trinas, pelo nascimento de sua filhinha Nelly Conceição.

—O sr. Amadeu Pinheiro de Barros Ful, e sua senhora d. Adalteva Brandão da Cunha Barros tiveram a gentileza de participar-nos o nascimento de seu galante filhinho.

VIAJANTES

E' actualmente hospede do Rio de Janeiro o dr. Miguel Aljobin, presidente do Circulo Medico do Perú e professor de clinica cirurgica da Faculdade de Medicina de Lima. O dr. Miguel Aljobin, que veiu acompanhado de sua esposa, visita a nossa capital pela primeira vez.

— Está entre nós, chegado ha dias da Europa, onde esteve longos mezes em viagem de recreio, acompanhado de sua senhora, o capitão Geraldo Lage, estimado capitalista e director do Brasil Kennel Club.

Cavalheiro possuidor de raros dotes pessoaes, a sua volta ao Brasil causou verdadeiro contentamento nos nossos circulos sociaes, onde é altamente relacionado.

O capitão Geraldo Lage, em companhia de sua esposa, segue hoje pelo nocturno, em visita á sua fazenda no sul de Minas.

CASAMENTOS

Realizou-se, hontem, á 1 hora da tarde, na residencia da viuva Enéas Martins, em Petropolis, o casamento do engenheiro Armando de Oliveira Monteiro, filho do fallecido sr. Alexandre de Oliveira Monteiro e de d. Maria Albertina de Souza Marques e enteado do sr. Antonio Placido do Marques, com d. Maria Thereza Monteiro de Barros de Queiroz Vieira, filha dos fallecidos capitalistas José Candido Monteiro de Barros e de d. Deolinda Amalia Monteiro de Barros.

Serviram de testemunhas no acto civil, por parte do noivo, o almirante Indio do Brasil e dr. Geraldo Rocha, e, na cerimonia religiosa, que foi celebrada pelo padre Lucio Gambarra, vigario de Cascatinha, os drs. Valois Souto e Gabriel Bastos e as dd. Maria Eugenia Rebello Pires e Anna Machado de Mello.

Por parte da noiva, no civil, o embaixador Morgan e o ministro Monteiro de Barros Lima; no religioso, as senhoras viuvas Enéas Martins e Hermes da Fonseca, o deputado Alberto Sarmento e senhora e o sr. Antonio Placido Marques e senhora.

BODAS DE PRATA

O major Antonio Teixeira de Mesquita, official do exercito e sua senhora, d. Isolina V. de Mesquita, commemoraram hontem suas bodas de prata. Foi rezada missa em acção de graças em Iguapé, sua terra natal, e de seus paes.

PIC-NIC

Os rapazes que constituem o Rio Club, tendo á frente os srs. Dilermando de Mello, José e Annibal Pinho, Affonso Franco e outros, resolveram organizar um "pic-nic" nas represas do Rio d'Ouro, que terá logar no proximo mez de abril, com o concurso da "jazz-band" Domingos Raymundo.

ASSOCIAÇÕES

Na sua nova séde á rua da Constituição n. 13, teve logar a eleição da nova directoria do Centro Catharinense, para o exercicio de 1926 a 1927. Apurada a votação, foi este o resultado: presidente, Jovita Eloy de Medeiros; vice-presidente, general Nestor Sezefredo dos Passos; 1º secretario, dr. Antonio Emmanuel Guerreiro; 2º, Trajano Pinto da Luz; 1º thesoureiro, José Maria do Valle Ramalho; 2º, Francisco de Andrade; 1º bibliothecario capitão Elpidio de Lima Ferreira; procurador, coronel Julio Fernandes de Aquino; syndico, coronel Pamphilio de Lima Ferreira.

Para a commissão de tomadas de contas foram eleitos os srs. Franceliso Firmo de Oliveira, Abilio Wedington, e J. de Souza Junior.

A posse da nova directoria terá logar solennemente a 28 do corrente.

FALLECIMENTOS

GENERAL MIGUEL CALMON DU PIN LISBOA — Falleceu no dia 5 do corrente, nesta capital na edade de 84 annos o general Miguel Calmon du Pin Lisboa, veterano da campanha do Paraguay, a que serviu durante todo o periodo da guerra. Era o extincto natural do Estado do Espirito Santo e pertencia á uma das mais distinctas familias do Estado. Da sua fé de officio constam promoções por actos de bravura e elogios pelas varias e arriscadas commissões, que lhe foram confiadas, no tempo do imperio, e entre estas a do commandante da Fortaleza de Lage.

O general Calmon era viuvo e deixa de seu consorcio uma filha viuva, d. Almerinda Calmon de Magalhães, e uma neta d. Romanciana Calmon, funccionaria dos Telegraphos.

Seu enterro foi muito concorrido e teve logar no cemiterio de São João Baptista, no proprio dia do fallecimento.

— Ha pouco chegado do Estado do Ceará, que representava na Camara Federal, em consequencia do aggravamento de sua enfermidade, veiu a fallecer hontem o deputado Floro Bartholomeu, cujo nome se tornou conhecido do paiz quando da luta que se travou no sertão cearense com o padre Cicero. O deputado Floro Bartholomeu, que morreu solteiro, era formado em medicina pela Faculdade da Bahia, sua terra natal, onde nasceu em 1876. Logo depois de formado trasladou-se para o Ceará, em cuja politica pouco depois ingressava, occupando uma cadeira na Assembléa estadual durante tres legislaturas, de onde veiu para aquella casa do Congresso Nacional em 1921. Seu enterramento terá logar hoje no cemiterio de S. João Baptista, saindo o feretro da rua do Cattete n. 83, ás 5 horas da tarde.

— Falleceu, hontem, na Casa de Saude S. Geraldo, o sr. Rudolpho Mamede Junior, filho do sr. Rodolpho Mamede, membro da delegação do Tribunal de Contas do Estado de Minas Geraes.

O seu enterramento terá logar hoje, ao meio-dia, saindo o feretro daquella casa de saude para o cemiterio de S. João Baptista.

ENTERRAMENTOS

Foi sepultada hontem, no cemiterio de S. João Baptista, d. Rita Mendonça da Costa Freitas, esposa do professor Rossini da Costa Freitas e filha do general Carneiro de Mendonça.

MISSAS

Rezou-se hontem, no altar mor da egreja de N. S. da Boa Morte, a missa de setimo dia, por alma de d. Innocencia da Silva Neves, esposa do nosso querido companheiro Luiz de Mattos Neves.

A' cerimonia, que teve logar ás 9 1/2 da manhã, compareceram as seguintes pessoas:

Tenente-coronel Samuel Caldas e filhos, viuva Anna Caldas filhos e netos, Antonio Braga, Duarte Felix, Raul Brandão, Oswaldo Souto, Orlando Boudet, Georgino Sande, Arnaldo Alves, Samuel Santarém, Felippe de Lima, Alvaro Laranp, Vertelli e senhora, viuva Muniz Freire, Bernardo Dias, Alcides Lintz, H. Reize e senhora, Alvaro Pereira da Costa, Eugenio Sampaio e familia, mme. C. Azevedo, mme. Odette de Souza, mme. Ferreira, João Seve, Manoel Rodrigues e familia, Gastão Rodrigues e familia, Azevedo e familia, mme. marechal Albuquerque Souza e esposa, Hayde Bergamine, Marianna Bergamine, Osmundo Pimentel, Aristides Marques, Joaquim Mattos e irmãos, commandante Magno de Carvalho e senhora, mme. Raul Rego, mme. Octaviano Velho, sra. Alexandre Moreira e filha, Lucas Fraga, Alvaro Russel, mme. Isaura Gonçalves, Renato de Mentzenger e irmãos, Januario Orgondizo, Randolpho Chagas e familia, Alvaro Gonçalves Leite, João da Silva Vizella, João Damasceno da Silva Braga, Heraclyto de Campos, Antonio José Rodrigues, José Leandro, Francisco Pinto de Mendonça, Aurelliano Machado e familia, Olivio Nunes e familia, Maria das Dores Fernandes, Virginia Nogueira, Laura Nogueira, mme. Fortuna e filhos, Evaristo Dias Pereira, dr. Dias de Pinho, Admastor Dias de Pinho, Iramaia Gomes, dr. Pereira Guimarães e familia, Mariette Mattos Queirós e Albuquerque, Annita Velho da Silva, Julia Mattos, Cinira Mattos, Izidro Peixoto, dr. Luiz Capriglione, dr. Americo Dantas, Antonio Freitas Dantas.

— Officiaes amigos, fazem celebrar sabbado, 13 do corrente, ás 9 horas da manhã, no altar-mór da egreja da Candelaria uma missa em intenção da alma do 1º tenente Cleto Campello, fallecido em Gravatá, Pernambuco, e convidam para esse acto de religião os parentes, amigos e admiradores desse pranteado official.

— Será rezada no dia 10, quinta-feira, ás 9 horas, na egreja do Engenho Velho, por alma do sr. Eurico de Araripe Ramos.

CORREIO OPERARIO

Conselho Nacional do Trabalho

Foram hontem julgados os seguintes processos:

recurso n. 51 — recorrente, Armando Ferreira da Rosa; recorrida a Caixa de Pensões da São Paulo Railway Company — Não se tomou conhecimento visto competir ao recorrente fazer a prova da rectificação do seu nome na fórma exigida pela recorrida;

recurso n. 36 — recorrente, Lino Gonzaga Pereira; recorrida The Rio de Janeiro Tramway Light & Power — Não se tomou conhecimento;

recurso n. 24 — recorrente, Achilles Stenghel; recorrida a Caixa da Estrada de Ferro São Paulo-Rio Grande — Não se tomou conhecimento pela impropriedade do meio empregado;

recurso n. 21 — recorrente, João Angerami; recorrida, a São Paulo Railway Company Limited — Converteu-se o julgamento em diligencia afim de ser o recorrente submettido a novo exame medico;

recurso n. 58 — recorrente, a Caixa da Companhia F. Este Brasileiro; recorrida, Companhia Este Brasileiro — Converteu-se o julgamento em diligencia;

recurso n. 30 — recorrente, Virgilio Freire de Carvalho; recorrida, a Companhia Ferroviaria Este Brasileiro — Deu-se provimento;

recurso n. 50 — recorrente, Pedro Murbach; recorrida a Caixa da Companhia Mogyana de Estradas de Ferro — Negou-se provimento;

recurso n. 60 — recorrente, a Caixa da Great Western Company; recorrida, a Great Western of Brasil Railway Company Limited — Converteu-se em diligencia;

recurso n. 23 — recorrente, Florencia Mendes Claro; recorrida, a Caixa da Companhia Mogyana de Estradas de Ferro — Negou-se provimento.

A pedido do relator, foi adiado o julgamento do recurso em que é recorrente Alfredo Pery e recorrida a Caixa da Companhia Mogyana.

Foi egualmente adiado o julgamento do recurso em que é recorrente Astrogildo Valente Estrella e recorrida a Caixa da Leopoldina, por estar ausente um dos membros da commissão de diligencia nomeada para o caso.

Deixaram de ser julgados devido á ausencia dos respectivos relatores os recursos seguintes: de José Perez, Jeronymo Taddeu, Maria Corina Ferraz, Manuel Francisco Canejo, Arthur F. Pinheiro, Ataliba Monte Carmello, Ricardo Rosa, Ismael dos Santos Barreto dr. José Ferré, d. Carolina Maria de Oliveira, Maria Sophia Ramos, Sylvio Nunes de Lima, Conselho da Caixa da São Paulo Railway, representação da Alliança Republicana de São Paulo e representação dos academicos de São Paulo.

Estes recursos continuam a figurar na ordem do dia da proxima sessão.

Antes de encerrar a sessão o presidente solicitou dos membros da commissão incumbida de organizar o projecto de regulamentação do decreto 4.982 de 24 de dezembro de 1925, que concede 15 dias de férias aos empregados no commercio e outras actividades, que exposessem ao Conselho a marcha dos seus trabalhos.

Dois membros presentes déram informações do que se tem passado no seio da commissão que vem se reunindo regularmente.

Apezar do convite feito pela imprensa aos interessados para que procurassem os membros da commissão ou enviassem suas suggestões, os mesmos só receberam algumas idéas apresentadas pela Associação dos Empregados no Commercio do Rio de Janeiro e foram procurados apenas por um representante da City Improvements. Desejando a commissão que os interessados collaborem largamente com ella dada a importancia do assumpto, resolveu reiterar o convite feito, dirigindo-se por meio de telegramma a todas as associações do paiz interessadas na regulamentação da lei.

Continuando a realizar suas reuniões publicas ás quintas-feiras, até 20 do corrente, das 12 ás 13 horas, como foi publicado, a commissão receberá, entretanto, quaesquer suggestões escriptas ou pessoalmente relatadas, por intermedio da secretaria geral do Conselho Nacional do Trabalho, durante as horas do seu expediente.

Circulo Beneficente dos Trabalhadores em Construcção Civil

Realizou-se a assembléa geral extraordinaria, ás 8 horas da noite, achando-se presentes numero legal de socios, o companheiro presidente deu por abertos os trabalhos e em seguida, deu a palavra ao 1º secretario para proceder á leitura da acta que, submettida á discussão, foi approvada. O presidente deu a palavra ao mesmo para a leitura do expediente que constou da proposta dos seguintes: Antonio Vieira dos Santos, Raymundo Baptista, Francisco Corrêa Dias, Francisco Pedroso, Manuel Tobias, José Severino dos Santos, Jorcelino Gomes da Silva, Antonio de Souza Nogueira, Alberinto Gomes da Silva, José de Souza Nogueira, Melchiades José Santo, Jacinthe Barreira, José Santos, Manuel Quintino dos Santos, Americo Pereira da Silva.

Em seguida, a leitura de uma subscripção da União dos Empregados em Padaria, um officio da União Beneficente dos Calafates.

Foi nomeada uma commissão para representar o Circulo na Escola dos Metallurgicos e, de accôrdo com as disposições do artigo 8º do capitulo VII do nosso estatuto, foi expulso do quadro social o sr. Merchiades Lemos; e terminada a apuração da culpabilidade do expulso, o sr. Cavalcante de Albuquerque pediu a sua eliminação do quadro social, por não estar de accôrdo com a orientação desta organização, deante do exposto, o Circulo Beneficente dos Trabalhadores em Construcção Civil não responsabiliza por actos ou apresentações da qual façam parte os dois ex-socios. Não havendo mais nada o presidente encerrou os trabalhos — *João Alves Tobias*, 1º secretario.

Centro Cosmopolita

São convidados todos os socios quites a comparecerem á assembléa geral extraordinaria a realizar-se amanhã, quarta-feira, 10 do corrente, ás 9 horas da noite.

Ordem do dia: leitura da acta anterior; expediente; proposta de eliminação de Francisco Carvalho Pregal.

A. Doval, secretario.

O ministro da Justiça fixou o numero de alumnos da Faculdade de Direito

O ministro da Justiça, resolveu approvar a fixação do numero de alumnos a admittir no 1º anno das Faculdades de Direito de S. Paulo e desta capital.

Nos termos do referido despacho de s. ex., a Faculdade de Direito de São Paulo admittirá no corrente anno lectivo, oitenta alumnos; e a desta capital, duzentos.

NA VARIANTE DE S. JOSE' DOS CAMPOS DESCARRILOU O TREM DE LUXO PAULISTA

Varios feridos

A Estrada de Ferro Central do Brasil registrou hontem mais um desastre de trem, na variante de São José dos Campos, cujo terreno precisa soffrer melhoramentos por parte da Via Permanente da 5ª Divisão, visto que as linhas, segundo apuramos, não estão collocadas com segurança para o movimento de trens.

Depois de inaugurada a variante temos noticiado numerosos descarrilamentos de locomotivas e vagões de passageiros ou de mercadorias, e que vem justificar o pessimo estado de conservação do terreno, principalmente na extensão de Eugenio de Mello a Caçapava e São José dos Campos.

Hontem, cerca de 6 horas da manhã, no kilometro 373, do ramal de São Paulo, proximo de Caçapava, descarrilou o trem LP 1, nocturno de luxo paulista, que partiu ante-hontem, desta capital, ás 9,20 da noite.

A viagem correu sem o menor accidente até Eugenio de Mello, quando pouco mais adeante no kilometro 373, descarrilou um rodeiro do tender da locomotiva do trem LP 1, quebrando um eixo.

O comboio com o choque da parada violenta, produziu grande panico entre os passageiros, descarrilando e tombando em seguida o carro 62-DM.

No desastre ficaram feridos varios passageiros e o guarda do carro 62, Pedro Soares Lima, com escoriações.

A proposito, a administração da Central do Brasil recebeu do dr. Antonio Rosa, ajudante do 2º Districto do Trafego, que viajava no referido trem, o seguinte telegramma: "O L 1 descarrilou completamente, com excepção dos carros 2-FF e 50-DM. O carro 62-DM tombou, resultando lijeiras escoriações em alguns passageiros. O guarda Pedro Soares Lima e eu tivemos lijeiras escoriações. A linha ficou avariada cerca de um kilometro, inutilizando todos os dormentes perto da divisa dos municipios de Caçapava e São José dos Campos. Os trens terão de fazer baldeação morosa, dada a distancia inutilizada da linha.

Pedi residente trazer pelo menos 30 metros de trilhos e dormentes e vou levar passageiros em parte da composição do SP-2, para Jacarehy, e dahi providenciar para os mesmos seguirem para Norte. Já chegaram os soccorros de Norte para o desempedimento da linha."

Os trens fizeram baldeação naquelle trecho até ás 4 horas da tarde. As linhas ficaram desempedidas á tarde.

Do Deposito de Norte, seguiu para o local do desastre o trem de soccorro com o material e pessoal necessarios para a desobstrucção das linhas.

Todos os trens paulistas chegaram, hontem, atrazados na gare de D. Pedro II.

A administração da Central do Brasil, mandou abrir inquerito a respeito.

Licenças na Viação

O ministro da Viação concedeu, as seguintes licenças: de 1 anno, a Marcono Tayti e Emilio Guarini, da Noroeste do Brasil e a Vidal Borba de Medeiros; 6 mezes, a Augusto Castro Rio, e 2 mezes, a Casimiro Moreira Santos, da Inspectoria de Portos; de 2 mezes a Gabriel Almeida Leite, da E. F. Therezopolis; de um anno, a Alberto Domingos Ramos; 3 mezes, a Antonio Joaquim Guimarães Sobrinho, da Inspectoria das Estradas; 6 mezes, a João Fonseca e 3 mezes, a Augusto Simões, da E. F. Oeste de Minas.

NOTAS RECREATIVAS

Dois grandiosos bailes de victoria, sabbado: Grupo Critico Espia Só (Cruzeiro do Sul) e Paraizo da Infancia

O grande baile no Club Haddock Lobo - A Escola dos Ranchos do Brasil realizou sabbado seu baile mensal

As mais sensacionaes reportagens do "Correio da Manhã" nos centros recreativos

As vesperaes de domingo no Rio Club, Recreio dos Artistas, Atheneu Luzo Brasileiro, Amantes da Arte Club e Arte e Instrucção

A significativa homenagem de sabbado a K. Nôa e Palamenta no Riachuelo Club

Resurge o espirito recreativista um momento adormecido - Outras informações

Grupos especialmente posados para o "Correio da Manhã", no Club Haddock Lobo, na elegante festa de sabbado ultimo, e no Riachuelo Club, na festa em homenagem aos chronistas K. Nôa e Palamenta, tambem sabbado passado. Escusa dizer que ambos esses bailes foram a nota mais eloquente daquelle dia, constituindo as suas reuniões as mais elegantes daquella noite.

RIO CLUB — Em sua nova e esplendente séde da avenida Mem de Sá, realizou essa sympathica aggremiação mais uma das suas promettedoras vesperaes dansantes.

Para esta, como sempre tem acontecido com as outras, foi contratada esfusiante jazz-band.

Tudo fazia suppor, por conseguinte, que a vesperal da conceituada sociedade transcorresse admiravelmente, como de facto succedeu. Amanhã daremos nota mais detalhada.

CLUB HADDOCK LOBO — Continuava a reinar a maior anciedade pela chegada, emfim do dia de sabbado quando seria levada á effeito uma grandiosa festa na séde da sympathica aggremiação da freguezia do Engenho Velho, correspondente ao seu baile mensal.

Os que estavam anciosos pela realização desta reunião dansante, que eram todas as distinctas familias da nossa melhor sociedade que para os seus vastos salões accorrem nesses dias festivos, tinham perfeita e justa razão na sua curiosa espectativa. Nós, que temos já por varias vezes tido a opportunidade de desfrutar momentos (a tanto equivalem as horas bemfasejas ali passadas) de indescriptivel prazer espiritual, bem sabemos quantas razões lhes assistiam nessa ancia.

Mas com certeza, não era em vão. Os bailes da querida sociedade revestem sempre um cunho de tão alta distincção e decorrem em um ambiente tão saturado e bom que é sempre com pronunciada saudade que os assistentes e comparticipantes de suas reuniões são forçados pelo sol a abandonarem os seus lindos salões.

Para a festa de sabbado foram tomadas as necessarias providencias de tempo, logar e hora, de modo a garantir a esta, como a todas as outras já realizadas, um successo extraordinario. Para tal, foi contratado um admiravel jazz-band [illegible]

RIACHUELO CLUB — Devido a um truncamento [illegible] nos grandes jornaes, saiu partida ao meio a nota que demos sobre esta conceituada sociedade e que é a seguinte:

Da secretaria desta conceituada aggremiação recreativista, recebemos [illegible] o seguinte officio:

"Illmo. sr. chronista da secção recreativa do "Correio da Manhã" — Nesta — Saudações. Temos a honra de communicar a v. s. que em reunião de 21 do [illegible] ficou eleita a seguinte directoria da "Ala Perigosa" do Riachuelo Club:

Presidente Manuel Carvalho Junior; vice-presidente, C. Leonardo; 1º secretario, Alberto José Valente; 2º secretario, Alfredo dos Santos; 1º thesoureiro, Rodrigo dos Santos Diniz; 2º thesoureiro, Americo dos Santos Diniz; procurador, Moacyr Lima; auxiliares, [illegible]; Benjamin Ferreira e Carlos D. Giorgio.

Outrosim, communicamos que, na mesma reunião, resolveu a commissão commemorar a passagem de seu primeiro anniversario, que transcorre em 6 de março proximo futuro, com uma soirée dansante das 21 ás 2 horas, na séde do Riachuelo Club, em homenagem aos chronistas recreativos srs. Antonio Velloso (K. Nôa) e Pillar Drummond (Palamenta), pelos muitos esforços dispendidos em prol do nosso club. [illegible] — *Alberto Valente*, 1º secretario."

Bem poucas vezes nos sentimos tão á vontade para aplaudir gestos assim tão sympathicos como este de agora da apreciada sociedade [illegible] pela espontaneidade que o inspira e pelo alvo altruistico de homenagear chronistas que são verdadeiros expoentes da classe, sob quaesquer aspectos por que sejam observados. O que nós estamos habituados a ver são "homenagens" solicitadas, e imploradas, [illegible] prestigio.

[illegible] quiz "consagrar" um pseudo-chronista [illegible] o convite e um officio com uma "nota especial" [illegible] "homenagem" [illegible]

Na festa de sabbado, entretanto, do Riachuelo C., os factos são tão diversos que não sabemos como engrandecer o movimento sempre sympathico de gratidão da "Ala Perigosa" do Riachuelo Club. A sua festa é um movimento altivo de independencia, attingindo laboriosos e legitimos representantes de classe.

Do K. Nôa, um dos homenageados, só temos a dizer que é elle um sincero amigo dos seus amigos, leal, independente, combativo, brilhante, incapaz das contumazes perfidias dos eunuchos e incompetentes, atacando de frente os amoraes e assumindo a inteira responsabilidade dos seus actos.

Do Palamenta, nada podemos dizer sobre as suas qualidades moraes visto como isso seria uma auto-biographia do proprio escrivinhador destas linhas, taes os laços affins que os prendem. Devemos, comtudo, salientar o brilho e o modo criterioso e honesto com que Palamenta organizou e dirigiu o "Carnaval dos Ranchos" instituido, deste anno em deante, pelo seu jornal.

Ambos são, portanto, perfeitamente dignos e merecem a espontaneidade do movimento do sympathico Riachuelo Club.

Aliás, nem se podia esperar outra coisa, pois pessoas dignas como os componentes da "Ala Perigosa" só podem attingir os seus eguaes.

CRUZEIRO DO SUL — Foi sabbado que o glorioso "Firmamento" brilhou com grande esplendor.

Todos os astros de todas as grandezas procuraram fulgurar de um modo mais brilhante que as demais noites de festa. A solennidade de sabbado teve a mesma grandeza das muitas outras glorias alcançadas em tempos idos. Pois foi effectuado o pomposo baile de victoria do grupo critico Espia Só. Nada mais se poderá duvidar dos emeritos carnavalescos chefiados [illegible] Borboleta [illegible] Mario [illegible]

ARTE E INSTRUCÇÃO — [illegible]

ATHENEU LUSO BRASILEIRO — Domingo, foi finalmente [illegible] pleiade [illegible] formam a [illegible] gentilissimas [illegible] sociedade da [illegible] a realização [illegible] baile. E' [illegible] feitas [illegible] augmentar [illegible] já bas- [illegible]

A abnegada directoria [illegible]

fique mais vezes bem patenteado o seu esforço em prol do engrandecimento deste pavilhão.

CLUB C. DO ANDARAHY — A directoria desta emerita sociedade [illegible] bairro do Andarahy, nos preparou para domingo mais uma imponente [illegible] vesperal, em homenagem ao quadro social da mesma. A séde estava ornamentada a capricho [illegible] com vivas e perfumadas flores, que intercaladas por lampadas multicores, davam ao recinto grande magnificencia. Uma renomada jazz-band lá estava para na hora aprazada dar inicio ás dansas, deliciando a onda viva e inveterada de seus denodados bailarinos, [illegible] no mesmo, [illegible] treguas, antes do respectivo [illegible] pelo fiscal do salão. E' presentemente, o mais querido [illegible] bairro, que cultua S. M. Momo, estando dest'arte fadado a grandes victorias e innumeras glorias. Já é tempo de que revivam os espiritos destes folliões que com tanto zelo constituem a gloriosa phalange do Club Andarahy.

ATHENEU LUSO CARIOCA — O tradicional Atheneu Luso Carioca realizou domingo uma festa, que por certo foi deslumbrante, como [illegible] todas as solennidades effectuadas por sua laboriosa directoria. Um optimo jazz-band foi contratado para deliciar a pleiade de seus dansarinos, que como sempre, grande culto rendem á arte choreographica.

Os seus salões foram ornamentados [illegible] gens, de que a imponencia fosse [illegible] collectividade da mesma.

A festa foi iniciada ás 6 horas da tarde, prolongando-se até a meia noite.

RECREIO DOS ARTISTAS — A renomada sociedade da rua Buenos Aires, nº 136, reabriu antehontem os seus luxuosos salões para ser realizado mais uma ultra pomposa tarde-noite dansante, que pelos preparativos devia constituir a nota chic dos nosso centros recreativistas.

A sua digna directoria trabalhou com grande afinco para que essa festa tivesse optimo transcurso. O azafama que se nota ali é unico, pois todos cooperam pelo engrandecimento desta emerita sociedade, em cuja defesa se encontram optimos guerreiros.

Cresce dia a dia a magnificencia do Recreio dos Artistas, comprovando bem altamente o alto valor dos seus associados.

A festa de domingo foi o attestado do esforço desta mocidade recreativista, que em sua totalidade são amadores da arte choreographica, tornando-se deste modo propagadores do culto da Deusa Terpsychore. As dansas foram iniciadas ás 5 horas da tarde, ao som de vibrante marcha, que era impulsionada por um renomado jazz-band. Houve por conseguinte, margem para que os seus fidalgos bailarinos podessem dar expansão ao genio que os impulsiona.

Os salões estavam ornamentados caprichosamente, sendo esta parte confiada a um habilissimo artista, que mais uma vez provou os seus profundos conhecimentos de perfeito artista. Um amplo e variado buffet foi franqueado aos presentes.

FLOR DE S. JOÃO — Reinava grande enthusiasmo entre os componentes da "Capella", pela esperada festa de domingo, seria conseguintemente um acontecimento unico a noite de domingo nesta tradicional associação. E' preciso, porém, que pallidamente fique bem assentuado que os preparativos para esta festa foram dirigidos especialmente pelos directores da mesma. Tudo ali era digno de nota especial: a parte de elemento primario, que é a musica, ao elemento que se nos afigura secundario, a ornamentação, não obstante ser um dos principaes factores do brilhantismo da festa. A festa foi iniciada ás 5 horas da tarde, alongando-se muito provavelmente até ao alvorecer do dia seguinte, com com os claros do sol a nascer, traria para o recinto da gloriosa "Capella", a pallida saudade evocada no do ré mi fa sol lá dos compassos da ultima valsa. E' justamente neste momento que o bello sexo se sente cansado. O jazz-band contratado para a noite de domingo executou um programma inteiramente novo, e que por certo agradou immensamente aos presentes. Temos tanta confiança nos acatados directores desta emerita sociedade, que antecipadamente antepunhamos os nossos parabens por mais esta victoria.

GREMIO RECREATIVO DE BOTAFOGO — Neste victorioso gremio, as modas são de outro modo, ou por outra, differentes, porque a mocidade que ahi defende

o pavilhão, é só recreativa. No domingo foi effectivado mais um sarão dansante, [illegible]

AMANTES DA ARTE CLUB — Esta veterana phalange recreativa, [illegible]

[illegible] optima orchestra á moda da casa que fez verdadeiros prodigios com um programma feito a capricho, e que por certo muito agradaria a toda a collectividade. Houve na noite de domingo varias commissões para recepcionar a imprensa e demais pessoas gradas, que la ingressassem. Um amplo e variado buffet foi posto á disposição dos presentes.

AMENO RESEDA' — Realizou-se sabbado na Escola dos Ranchos do Brasil, um imponente sarão dansante, com observancia ao regulamento interno que marca que haverá todos os mezes, um baile dedicado ao quadro dos socios effectivos da "Jarra".

Seja-nos conseguintemente permittido registrar o que foi esta rede sabbado. Quando os salões da tradicional e gloriosa sociedade ficaram illuminados, ia por certo sendo povoado por esta pleiade de graciosidades femininas, que formam a sua adoravel côrte de dansas. E' a primeira grandeza do Resedá. Lá ha grande quantidade de deidades que convictas da supremacia da "Jarra" propugnam sempre pela sua grandeza, afim de que ella brilhe mais claramente que muitos astros de tamanha grandeza, que gravitam sempre no céo caliginoso do nosso mundo social. Lá na "Jarra não faltaram as harmonias da ordem, que palpitam nas sublimidades das estrellas, no movimento maravilhoso de sua vida interna, no esplendor de sua solidariedade collectiva, attestando dest'arte, o trabalho meticuloso de seus continuadores, em não consentirem que se offusque o brilho da mesma.

Na Escola dos Ranchos do Brasil a harmonia não é cifrada sómente no arranjo das melodias musicaes, fazendo desabrochar em seu meio, as flores vivas que são ahi representadas pelo Grupo das Princezinhas. Ha ainda o cantar da arte que se assemelha ao arroio de aguas crystallinas, não fica só em sua nascente e sim por toda parte por onde passar a sua torrente. Neste mixto de grandezas sobresaem pois os accordes arrebatadores que se extraem da orchestração de seu singular conjunto musical que consecutivamente produz coisas apropriadas ao bom gosto da collectividade da "Jarra". Para que o leitor amigo se convença desta verdade, é bastante ir até lá um dia e assistir um pomposo baile promovido pela emerita junta governativa da casa. As dansas, como sempre, serão impulsionadas pelo renomado jazz-band do festejado musicista André Loreto, mais conhecido nas grandes rodas carnavalesca por Bahia. Foi por conseguinte, uma verdadeira maravilha a noite de sabbado no Resedá querido, cuja historia é tão grande quanto as suas glorias, porque são todas formadas pelos seus valiosos feitos, que tão sabiamente foram e serão sempre defendidas por seus associados.

No Resedá acaba de ser creado um novo bloco, que deram a denominação de "Bola Roxa", cuja direcção está assim constituida: Lord Dias, Amadeu de Vasconcellos, secretario; Eurico Martins,

thesoureiro e Armando Fausto. Para que este bloco tenha uma [illegible] foram [illegible] acclamadas [illegible] as [illegible] thesoureiro [illegible] Corrêa.

A festa deste bloco será no proximo [illegible] do corrente [illegible] uma [illegible]

[illegible] ao som [illegible] jazz [illegible] dias e [illegible] imponente [illegible]

PARAIZO DA INFANCIA — [illegible] valorosos [illegible] da [illegible] pyramidal [illegible] fadado [illegible] componentes [illegible] perderam [illegible] para [illegible] alegria [illegible] foi con- [illegible] da [illegible] "Ranchos", [illegible] companheiro [illegible] vice-campeão [illegible] carnaval dos [illegible] Carnavalescos.

[illegible] Infancia [illegible] visto- [illegible] lampadas [illegible] armado [illegible] en- [illegible] jazz- [illegible] estava um [illegible] pes-

[illegible] desta [illegible] C. C., [illegible] pro- [illegible] compareceu. [illegible] minuciosas notas da festa.

[illegible] metteu comparecer e compareceu. Amanhã, daremos minuciosas notas da festa.

MIMOSAS CAMPONEZAS — Houve nos confortaveis salões do "Lyceu" da rua Bomfim, um imponente baile domingo que por certo teve grande concorrencia. Os esforçados membros da directoria, proveram por certo, tudo quanto era preciso, afim de que esta festa, corresse a contento geral, como sempre. O salão de baile ostentava os adornos distribuidos pela commissão de ornamentação, que mais uma vez o transformou em um paraizo de fadas. Um renomado jazz impulsionou a onda inveterada de seus bailarinos, até aos albores da manhã do dia seguinte.

Estava, pois, fadado o "Lyceu" a conquistar mais uma victoria com o sarão de domingo. O Alfredo Flores de parceria com o Olavo e o França, lá esteve firme, nas suas funcções, defendendo a integridade do pavilhão das Mimosas Camponezas. Lá não faltaram as suas graciosas torcedoras, que primam pela elegancia e pelo fidalguia do tratamento.

UNIÃO DAS FLORES — Nos salões do tradicional "Vergel" da rua General Bruce, houve sabbado e domingo duas magnificas noites, pois lá foram effectivadas dansas, que como sempre terão optimo transcurso. Os salões do "Vergel" estavam lindamente ornamentados de flores e folhagens. Um afamado electricista da casa distribuiu luz a valer, por todas as dependencias da elegante séde desta emerita sociedade. Lá não faltarão as suas elegantes e graciosas damas, que com tanta solicitude tanto têm concorrido para a magnificencia destas mesmas festas. Um mavioso e harmonico conjunto de competentes professores impulsionaram as dansas.

O Lourival, de parceria com o Alberto, fez as honras da casa em ambas as noitadas, recepcionando os amigos do "Vergel", socios e convivas. E' bem possivel que o salão duplamente amplo da União fosse diminutamente pequeno para abrigar a multidão de seus denodados dansarinos que lá foram como sempre, se deliciar com os meneios das dansas modernas.

BRILHANTES — Domingo foram abertos os salões desta veterana sociedade do tradicional bairro de S. Christovão, com a realização de um imponente baile intimo, promovido pela directoria deste mesmo club.

Pelos preparativos e pela grande procura que houve de convites, selecta e grande seria a affluencia de convidados que lá iriam augmentar o esplendor de mais estas horas de prazer de communicativa alegria.

Dentre as muitas coisas que se encontram nos Brilhantes de São Christovão, uma nos merece elogios francos, que não é outra senão a concorrencia feminina que lá comparece sempre com grande precisão para augmentar o brilhantismo destas mesmas solennidades. Admiravel seria, por certo, a concorrencia de domingo neste club.

O artista da casa, incumbido de

FORMICIDA
CONCENTRADO EM PO'
INFALLIVEL NA EXTINCÇÃO DE FORMIGUEIROS
MORTE A'S FORMIGAS
MARCA REGISTRADA
Approvado pelo Ministerio da Agricultura — Reg. n. 25.
Applica-se SEM MACHINISMOS E SEM FOGO; puro, ás pequenas porções nos canaes do formigueiro, e dissolvido em agua. Deste modo, o seu custo maximo é de ($060) sessenta réis por litro! (1 LATA PELO CORREIO, 6$000).
Fabricantes: DR. OLESEN & Co. - R. S. Pedro, 115 - Rio
Encontra-se á venda nos estabelecimentos de utensilios para a Lavoura e em Casas de ferragens.
(5547)

ornamentar o recinto, pôz em relevo os seus raros dotes de consumado artista que é, com o esplendor dos adornos distribuidos no luxuoso salão de baile desta sociedade.

A directoria tomou a incumbencia de recepcional aos amigos, socios e convivas.

CORBEILLE DE FLORES — Graças aos bons fados, a "Cesta" continua a ter flores em grande quantidade, que perfumadas e vivas attestam peremptoriamente o alto poder de seus esforçados cultores. Esta coisa de tradição está embaraçando muitas sociedades, que se têm em conta de ter a primazia em historia carnavalesca e que no entanto, nem protocollo têm. Em todo caso, ainda ha foliões no Cattete, bairro que teve sempre a primazia em materia social. Se as arvores do largo do Machado pudessem repetir tudo quanto em derredor de seus troncos tem se falado em materia carnavalesca, por certo que iriam fazer um bem arranjado volume de minudencias folionicas.

Domingo, houve na séde da Corbeille, uma imponente noitada, que por certo constituiu mais um grande numero de glorias para os amplos annaes desta tradicional Cesta.

Não vão muito longe os tempos em que a Corbeille ia á Avenida com o seu sumptuoso prestito, comprovar ao povo carioca o poder da vontade, haja vista o seu carnaval que tinha o titulo de "Um baile de mascaras na Côrte D. Francisco".

As dansas de domingo foram impulsionadas pelo jazz da casa, sob a batuta do Manoel.

GRUPO DOS PAPAGAIOS — Este valoroso grupo, que tem á frente os foliões Cassiano Ribeiro e Carlos Sovat, estão em francos preparativos para a festa que vão realizar em homenagem ao sr. Carlos Taveira; para domingo este endiabrado grupo fez realizar na séde da rua Portinho, 73, um grande baile, que promettia ser uma noite encantadora, ao som do afamado jazz-band do Lord Sabio. Francisco Gervasio e Sebastião Camões afirmaram que a festa de domingo ia assignalar grande successo.

GRUPO DAS GIGOLETES — A elegante séde da rua Major Avila, esteve domingo em festa, pois os valorosos rapazes do Grupo das Gigolettes realizaram um grande baile, em honra a seu presidente honorario, sr. Francisco Silva. Um afamado jazz-band estaria a postos juntamente com o Romualdo, Marciano e outros mais.

PAPOULA DO JAPÃO — As modas no Oriente vieram seguindo a orientação do esforçado presidente da Papoula, que não é outro senão o Antonino.

Domingo houve na séde desta sociedade um monumental baile, que por certo terá grande concorrencia, como sempre tem acontecido.

Um optimo jazz-band impulsionou as dansas, com um esplendido programma de novidades musicaes da época. O fiscal da casa já usou de maxima franqueza: quem não souber remexer não entra no samba para não fazer feio.

Se o tempo permittir, as dansas hoje irão até depois da viração.

REINADO DE SIVA — No palacio de Siva, houve domingo um ultra pomposo baile, promovido por sua dedicada directoria que como sempre, muito tem trabalhado para o engrandecimento do Reinado de Siva.

O forrobodó de domingo foi acontecimento unico para os esforçados foliões da casa. Um renomado jazz-band impulsionou as dansas, desde ás 10 horas da noite até ao amanhecer.

O dedicado Pedro Paulo fazia as honras da casa, recepcionando os convivas e amigos dedicados do Reinado de Siva. O Lyra fazia as honras da porta, seguindo o protocollo em toda a sua extensão. O mestre capella do Reinado recebeu directamente da Patria da Folia um completo rithual com as ultimas creações para o meio carnavalesco da nossa cidade.

CLUB DOS GUALLEMADAS — A gloriosa Muralha, domingo esteve em festa, com a realização de mais uma imponente tarde-noite dansante. Tudo era para crer que esta festa tivesse grande esplendor. Um renomado jazz-band impulsionava as dansas, de 6 horas da tarde á meia-noite.

O maestro regente aguardava o momento propicio para fazer uma surpreza aos maiores desta veterana "Muralha".

O amplo salão de baile desta tradicional sociedade ostentava uma ornamentação a contento dos espiritos mais exigentes que estão muito afeitos a ornamentações deslumbrantes.

PRAZER DO ESTACIO — Esta sociedade, com séde na rua Aristides Lobo, realizou domingo um ultra pomposo baile que por certo teria um optimo transcurso.

A séde estava ornamentada a capricho, segundo a orientação de um renomado artista da casa.

Um apreciado jazz-band foi contratado para animar as dansas, desde ás 10 horas da noite até ao raiar da manhã do dia immediato.

A sua directoria tudo fez para que esta sociedade continue a progredir sempre, sem que nada perturbe o seu relativo progresso.

TURMA DO PONTO CHIC — A digna directoria desta turma, a cuja frente se acha o incansavel e inconfundivel pharmaceutico Procopio Abeide, figura de destaque em nosso meio recreativo está preparando mais uma magnifica festa para o proximo dia 20 do corrente. Esta festa terá o cunho artistico preciso, pois é desejo dos seus componentes que neste mesmo dia sejam feitas as entregas dos diplomas dos socios honorarios e bemfeitores. Ha tambem uma surpresa reservada para ser feita a um chronista amigo e dedicado da Turma do Ponto Chic. E' esperado com anciedade o programma geral desta festa. Um dos nossos melhores jazz-band foi já contratado pelo thesoureiro.

O veterano e tradicional folião da zona sul que não é outro senão o nosso amigo Milton Pereira, lá irá com o seu banjo comprovar a sua estima por esta pleiade de recreativistas fidalgos. Muito breve o "Correio da Manhã" dará publicidade ao programma desta festa, mais detalhadamente.

O artista incumbido da ornamentação interna está com vontade de transformar o salão da séde da Turma em um jardim de fadas e se assim fôr ninguem ficará atrás das cortinas neste dia, nem haverá quem tenha séde. O competente electricista sr. D. San Fellisse por nosso intermedio se offerece para fazer gratuitamente a illuminação do recinto social para esta proxima noitada.

CLUB VERDE E AMARELLO — Domingo, se realizou no Pavilhão um imponente sarão dansante em homenagem ao acatado presidente da mesma sociedade o sr. Mario — Hoje, se realiza no Pavilhão de carnavalesco na séde do Verde e Amarello é o attestado mais frisante de que ali ha cultivo associativo pois este abnegado folião é socio da veterana Escola dos Ranchos do Brasil e torcedor da Aguia Altaneira. Para um carnavalesco não é preciso melhor bagagem de que seja esta de que elle é portador.

As dansas ali foram effectuadas ao som do jazz-band Verde e Amarello sob a regencia da competente batuta do acatado professor Carlos Gomes, vulto bastante conhecido em toda a cidade vizinha como competente profissional.

O Pavilhão estava repleto de convivas e associados que ali se deleitavam nos meneios das dansas mais modernas. O festejado Manduca lá estava alegrando a mocidade com a sua afabilidade de sempre. O Baptista das Neves não chegou para as encommendas. O Arlindo não foi visto durante o transcurso da noitada estava elle magoado. O fidalgo Tenorio como sempre fazia as honras da casa recepcionando a todos os convivas e associados como sempre.

Para o proximo sabbado está projectado um imponente sarão dansante que por certo será deslumbrante.

REINO DA FOLIA — Continua o mais franco enthusiasmo entre directores e associados do Castello de Nictheroy pelo successo unico alcançado com a realização de seu ultimo baile e para patentear o mesmo enthusiasmo é que o presidente do Reino da Folia realizou domingo mais um attrahente sarão dansante que provavelmente teve grande concorrencia.

O veterano pianista Eduardo reservou para esta noitada proxima um grande numero de novidades que provavelmente agradaria á collectividade em geral. E' bem possivel que haja uma surpresa unica para uma certa figura do Castello nesta proxima noitada de sabbado futuro, por parte de um cavalheiro que foi injustamente recusado em todas as contra-dansas e este levará uma dama de primeira categoria para dansar só com ella.

O Avelino de Castro digno secretario desta victoriosa sociedade está empenhado para que nada falte aos convivas e associados. Se o tempo permittir e as barcas não augmentarem as passagens D. Guizo irá ver as modas de perto, na qualidade de apreciador das boas coisas.

No proximo domingo haverá novamente na séde desta sociedade mais uma tarde-noite dansante.

MÃO NA RODA — A noitada de domingo na séde desta sociedade foi deliciosamente passada por seus componentes com a realização de um ultra pomposo baile organizado pela esforçada directoria deste festejado bloco.

As dansas como sempre constituiram a nota unica destas solennidades. Lá se procuraram saber se o ingressante tem maguas na imaginação e saudades profundas no coração. Não, ali a senha é o prazer e a alegria.

Todos os componentes da *Officina* não faltaram a esta boa noitada porque a solidariedade dos mesmos é argumento unico e indiscutivel.

O conjunto musical de Mão na Roda exhibir-se as suas novidades tornando dest'arte mais imponente este forrobodó de massada onde a onda inveterada dos seus dansarinos teve opportunidade de cultivar a Deusa Terpsychore, apezar de não serem paganistas nem deistas. As dansas domingo foram iniciadas ás 7 horas da noite, se prolongando até de madrugada.

MIMOSAS CRAVINAS — Domingo no glorioso e tradicional canteiro foram abertas as suas amplas dependencias para ser effectivado um pomposo sarão dansante.

Provavelmente a casa ficou cheia de torcedores, associados e convivas que lá foram comprovar a sua solidariedade para com a flammula "Cravinota". Como correm os tempos e como mudam as modas. As sociedades como as pessoas atravessam no mar e magno da vida periodos diversos cheios de multiplas transições, que tem as mutabilidades através da vida cambial. As Mimosas Cravinas está agora no periodo do equilibrio social onde tudo se contrabalança e não está definitiva. Em dias que não vão muito longe quem pensasse que a zona de Botafogo fizesse um carnaval intermuros, passaria por maluco e no entanto as predições de um denodado folião do fornecido bloco dos Pardaes, realizou na integra, era preciso que estivesse agora nesta capital os mesmos foliões que naquella memoravel tarde em que foi servida uma pomposa e succulenta feijoada lembrar as realizações do tempo, para se conformar.

No entanto agora os modos são outros e quem quizer se certificar da verdade que a procure esse dia no "Canteiro".

As dansas domingo foram como sempre impulsionadas por um renomado jazz-band.

CHUVEIRO DE PRATA — Quer no verão, quer no inverno as modas na "Banheira" são as mesmas de sempre e isto por que a rapaziada desta casa não sabe o que é tempo serão. Estão de tal modo afeitos aos embates da vida tumultuosa do seculo XX que tudo é encarado com a maxima naturalidade. Domingo houve funcção seguida de rebarbativo arrasta-pé de massada, de conformidade com a vontade geral dos seus componentes. O recinto ostentava uma ornamentação primorosa de folhagem e flores artificiaes feitos por competente artista e destribuida ali por uma commissão de esforçados directores da casa. A junta governativa que ora rege os destinos sociaes desta sociedade esta empenhada fortemente para que nada falte aos seus socios e gentis pastoras. A côrte adoravel de suas fidalgas lá estará como sempre acontece augmentando com seus sorrisos faceiros e esplendor da solennidade. Um renomado jazz-interno americano deliciou os dansarinos com os numeros mais modernos de musicas.

Affirmava-se que o regente do dade senão depois que o fiscal geral dissesse que devia bastar. Don Guizo, auxiliar do inconfundivel Principe Fofinho, torceu um bocado para ir espiar o brinquedo da mocidade da Banheira lá da rua da Passagem.

BOHEMIOS DE BOTAFOGO — Na séde desta victoriosa sociedade as honras de domingo foram confiadas ao valoroso "Gremio das Turmalinas" que esta tomou a maior actividade possivel afim de que o seu proximo baile de victoria a realizar-se em abril proximo vindouro tenha o maior brilhantismo possivel. A directoria dos Bohemios como sempre não tem poupado esforços nem medido sacrificios em favor de seu pavilhão. Proseguem pois os noveis carnavalescos do largo de S. Clemente para que grande vulto tome a sua historia. As dansas de domingo foram impulsionados por uma barulhenta jazz-band que promettia não dar treguas aos amadores da dansa que como devotados do culto da Deusa Terpsychore, procuravam a todo custo seguir os seus mitos e cerimonial. Lá não faltavam as tarvessis, turmalinas, para que aquella noitada tenha o maximo explendor. A ornamentação para o proximo sarão de victoria está confiada a um artista de renome que por certo irá reaffirmar as suas tradições de artista já consagrado.

LYRIO DO AMOR — A popular sociedade da rua S. Clemente domingo abriu de par em par os seus grandes salões para ser effectivado um monumental e imponente baile que por certo foi uma verdadeira maravilha de arte e luz. Tudo lá no Regato estava apparelhado para ter a maxima imponencia com a realização de mais esta noite de alegria. Os salões do Lyrio ficaram repletos de seus associados e convivas que como sempre lá deveriam ir comprovar mais uma vez a sua dedicação por este veterano pavilhão.

As dansas como sempre foram impulsionados pelo jazz da casa que enxertado por um conjunto de renomados professores, que por certo fizeram grande successo com o seu grande programma de musicas novas. Como sempre acontece lá decompareceram na soirée de domingo a côrte de suas damas, que ainda não voltou a ser o que era a tempos antigos. Provavelmente que o inconfundivel Roque lá deveria ir fazer as honras do Regato, attestando deste modo o valor da hierarchia antiga, não obstante isto não ter nenhum valor para muita gente, de hoje que sente cheia por não ter nada de merito real nem de valor. Em todo caso ahi está a ultima creação da actual pleidade lyrista que é o tal Bloco dos Ursos.

BLOCO DO OCEANO — Não sabemos se as festas no mar irão terminar com agua salgada, uma vez que se trata de oceano. Por casa muita gente boa affirma que não é assim e para nós convercermos, fomos ao referido bloco tomar parte nas festas que sabbado e domingo foram ali realizadas e que estavam afectas directamente á directoria da casa. A noite de domingo, neste bloco lá dos lados do actual bairro nobre de Copacabana, devia ser de grande attractivo pois havia um forrobodó de masada seguido de um arrasta-pé, que era ao som harmonioso do conjunto da casa que está arregimentado por um competente professor que presentemente está encarregado das modas da casa.

E' possivel que logo ao anoitecer de domingo a séde social deste bloco tivesse uma grande concorrencia que lá iria se devertir com as novidades musicaes da época.

RECREIO DAS JOANNAS — As modas lá no Terreio do Humaytá estão augmentando progressivamente dia a dia e isto depois dos ultimos dias de victorias tão pomposamente transcorridas.

Domingo, houve novamente mais um pomposo arrasta-pé de maçada que por certo foi deslumbrante e magnifico.

O amplo salão de baile estava deslumbrantemente ornamentado com vivas e perfumadas flores que dispostas por mão de competente profissional que afeito a este myster soube dar a elegancia precisa. Uma feerica illuminação electrica secundava a ornamentação.

Uma aptima jazz-band impulsionou a onda dos amadores da choreographia que com ardorosos defensores do culto de Terpsychore não perderam uma só contradansa.

Lá compareceu a collectividade feminina que com a graciosidade de seus sorrisos lá vão acceder ao convite dos directores desta sociedade e ao mesmo tempo augmentarem o brilhantismo da festa. Todas as medidas foram tomadas por isso nada faltou aos convivas e associados que ali ingressaram.

As honras da casa na noite de domingo foram feitas pelo delicado fiscal geral do victorioso "Terreio" onde os defensores do Recreio das Joannas se deleitam com ordem e bom gosto.

GRAVATAS — Domingo houve no Collarinho um rebarbativo arrasta-pé de maçada que constitui a nota unica de toda a zona do Jardim Botanico. Para tomar parte na solennidade de domingo nesta prestigiosa sociedade era preciso varias credenciaes e mais collarinho e gravata do contrario não dansava.

Todas as dependencias da séde desta sociedade ostentarão uma primorosa ornamentação de flores naturaes.

Os directores de parceria com os demais associados trabalharam com afinco afim de que nada tenha a desejar o conviva de sua intimidade quando lá estiver se deliciando com este magestoso sarau dansante.

O mundo feminino ali presenta augmentava mais o esplendor desta noitada.

A afamada jazz-band da casa sob a regencia do seu dedicado maestro impoulsionou as dansas até depois da viração de modo que a turma inveterada dos bailarinos não teve um só instante de folga.

Para domingo está deliberada a realização de um monumental tarde noite dansante, que será o complemento do programma festivo iniciado hoje na séde desta tradicional sociedade.

EM CIMA DA HORA — Realizou-se domingo, no "Relogio" uma grandiosa festa dansante que foi uma noite encantadora pois os valorosos componentes deste querido rancho da rua Marechal Jardim, sabem de verdade organizar festas, haja vista as ultimas ali realizadas que marcaram gloriosas datas para o denodado rancho que tem á frente o estimado carnavalesco Sociro, que conta com o valoroso auxilio dos foliões Alvaro de Aguias, Marinho, a gloriosa dupla Arnaldo Mattos e Arnaldo Sampaio, e muitos outros.

A séde para a festa de domingo teve rica e vistosa ornamentação, a cargo de uma commissão que é da "Pontinha".

Uma das mais afamadas jazz-band estava contratada para o completo brilhantismo.

O "Correio da Manhã", que gosa de grande sympathia no Relogio, attendendo a um gentil convite, lá estará na pessoa do nosso companheiro Mysterioso.

PENHA CLUB — Este valoroso club que tem á frente os veteranos recreativistas Arantes Junior e Manuel Sebastião, fez realizar domingo uma grandiosa domingueira que promettia ser bem animada pois os directores estavam empenhados no esperado brilhantismo, pois contam com o concurso da gloriosa "Commissão dos Doze" e do verdadeiro "Grupo dos Tesouras" onde brilha a alma encantadora e alegre da "Didi" e outras mais, emquanto nos luxuosos salões os dansarinos não davam folga á jazz-band do pianista Smith, na secretaria do club o querido recreativista Norberto Santos reunia os componentes da novel Legião dos Firmes afim de resolver a data da festa inaugural.

Como se vê os valorosos componentes do querido Penha Club são de verdade recreativistas.

GREMIO RECREATIVO DE RAMOS — Este pujante gremio recreativo fez realizar domingo em seus luxuosos salões uma pyramidal domingueira que promettia ser com sempre encantadora para o esperado brilho estão a postos Henrique de Oliveira, Guimarães, Ruy, e Olavo Nobre de Araujo que será completada por uma excellente jazz-band, pois esta domingueira é a preliminar da collossal tarde noite que está sendo organizada para o proximo dia 13.

PERFEITA UNIÃO — Abriram-se domingo os vastos salões desta conceituada sociedade afim de ser realizado um collosal baile que promettia mil encantos pois a directoria não se descuida do esperado brilhantismo que irá completado pelo afamado jazz-band do maestro Hercilio Bueno.

ENDIABRADOS DE RAMOS — Tambem os queridos foliões da Caverna fizeram realizar domingo uma reunião como preliminar de uma proxima festa. Marinha, Mamede e outros directores estaram firmes para que nada faltasse na domingueira.

A FESTA ACABOU EM SANGUE

Sob a acção do alcool um conviva atacou outro a bala

Festejando o anniversario de um filho, o lavrador Clarimundo de Mello deu uma festa em sua casa, á estrada do Camocimo, convidando para ella todos os seus amigos, vizinhos e conhecidos.

Foi assim, grande o numero de pessoas que compareceu ficando a casa cheia.

Isso, porém, não inpediu que os festejos se realizassem a contento.

Ao contrario, mais os animou distendendo-os até ao terreiro, onde foram improvisadas varias mesas, passando parte dos convivas para ali divertindo-se comendo e bebendo, principalmente, bebendo, tão bem quanto os que ficaram dentro de casa.

Se entretanto, o inconviniente do numero de convidados foi assim removido, sem estragar a festa, o da qualidade dos mesmos, a que Clarimundo por circumstancias talvez superiores a sua vontade não pode fugir, deu causa a que ella tivesse o mais lamentavel fim.

Entre os convidados que passavam para o terreiro, achavam-se o carvoeiro Alfredo de Andrade e o lavrador Euclydes de tal que, como amigos que eram desde que chegaram, não se afastaram um do outro, senão quando dansaram.

Logo, porém, que terminava a contra-dança, juntavam-se de novo e juntos comiam e bebiam.

Tanto beberam, porém, que se embriagaram e lá para ás tantas, por motivos futeis, ou antes, exaltados pelos vapores do alcool, desavieram-se e brigaram.

Atracaram-se e no meio da peleja, Euclydes sacando de uma pistola disparou dois tiros contra Alfredo.

Attingido no hypocondrio direito e no pé do mesmo lado, Alfredo caiu banhado em sangue.

Estabeleceu-se enorme confusão entre os convidados e Euclydes, em bora embriagado, aproveitou-se della para fugir.

Avisada a policia do 24º districto, compareceu ao local o commissario de dia que providenciou sobre a remoção do ferido para á Assistencia do Meyer.

Depois de ter sido ali medicado Alfredo que é pardo, de 27 annos e residente na localidade onde occorreu o facto, foi internado, em estado grave, no Hospital de Prompto Soccorro.

A policia abriu inquerito a respeito e anda no encalço do criminoso.

As conferencias religiosas na Egreja Baptista no Meyer

Communicam-nos:

Proseguindo na realização da serie de conferias religiosas, o dr. Ricardo J. Inencke, lente do Collegio e Seminario Baptista desta cidade, falará, hoje na Igreja Baptista, no Meyer, em torno a importante assumpto.

O orador occupará o pulpito ás 8 da noite, havendo antes, porém, do sermão canticos de hymnos sacros.

O templo da Igreja Baptista está situado á rua Dr. Dias da Cruz n. 213.

Hontem, o conferencista discorreu com muita eloquencia e o auditorio foi bastante grande.

Brigaram e ambas sairam feridas

Residem as duas no n. 24, da rua Viscomde da Gávea, a lavadeira Anna de Jesus e a cozinheira Rosaria Emilia de Almeida. Hontem, á tarde, por coisas caseiras ellas brigaram, o facto provocou escandalo juntou gente e a policia foi chamada a intervir. E quando a autoridade policial ali chegou, encontrou a Anna ferida no olho esquerdo, por uma panella que lhe jogou Rosaria e esta, com queimaduras de agua fervendo, que lhe atirou Anna.

Ambas foram soccorridas pela Assistencia.

Quizeram deixar o chauffeur sem nariz...

O chauffeur João Vicente Ferreira foi, hontem, aggredido em frente á sua residencia, que é á rua Mello e Souza n. 111, recebendo profunda navalhada no nariz.

A victima foi ao Posto Central de Assistencia solicitar curativos, mas não disse ali quem o aggredira.

A policia do 10º districto, por sua vez ignora o facto.

Tendo recebido curativos Ferreira se retirou para a sua residencia.

Assaltaram, mas já estão presos

Gaudencio Pereira, foi, ha dias, proximo ao Tunnel Novo, quando se dirigia para sua residencia que é á rua Maria Angelica n. 70, assaltado por tres individuos, que o despojaram de um guarda-chuva, relogio, corrente e outros outros objectos, além de 50$000 em dinheiro.

A victima queixou-se á policia do 30º districto, que descobriu serem autores do João Baptista Reis, Manoel Maria do Nascimento e Candido José Soares, prendendo-os, hontem.

Colhido por um bonde

Na rua Figueira de Mello, foi o menor José, brasileiro, operario, de 14 annos de idade e filho de José Mesquita, colhido, hontem, por um bonde, soffrendo um contusão nas regiões frontal e parietal.

Depois de medicado pela Assistencia Municipal a victima recolheu-se á respectiva residencia, á ladeira do Barroso n. 3.

Um menor colhido por um auto do Ministerio da Marinha

Um automovel do Ministerio da Marinha (ao que se diz o do proprio ministro) atropelou á porta do Arsenal, o menino Cypriano, de 7 annos, filho de Samuel Ribeiro de Almeida residente á rua Conselheiro Saraiva n. 1, fraturando-lhe o femur direito. O chauffeur causador do desastre verificado o mesmo fugiu.

O menor foi soccorrido pela Assistencia e em grave estado internado no Prompto Soccorro.

Caiu de uma escada e feriu-se gravemente

No escriptorio da empresa Paschoal Secreto, á rua do Espirito Santo 71, trabalhava hontem, á tarde, no alto de uma escada, o electricista Carlos Tibau quando succedeu perder o equilibrio e caiu, recebendo grave ferimento na região frontal.

Tibau que é brasileiro, de 30 annos de idade e reside á rua S. Francisco Xavier, foi soccorrido pela Assistencia e internado no Hospital de Prompto Soccorro.

CORREIO SPORTIVO

Football - Turf - Athletismo - Remo - Water-polo - Tennis - Basketball - Box - Volleyball - Cyclismo e outros sports

FOOTBALL

Agitam-se os meios sportivos do Rio, actualmente, em torno da vaga deixada pelo Hellenico A. C., na primeira divisão do campeonato carioca de football. Em qualquer parte do mundo o assumpto já estaria officialmente resolvido com a successão dos proprios acontecimentos, mas no Brasil, e muito especialmente no que se refere a sports, primeiro faz-se o ambiente, resolve-se o caso intra muros, e se o envolve nas malhas de uma complicação burocratica perfeitamente ridicula, como que, procurando dar-lhe uma importancia transcendental.

A vaga do Hellenico já está virtualmente preenchida ha muito tempo, muito antes, mesmo, desse club ter communicado officialmente a sua desistencia do campeonato de football, por motivos que não são muito difficeis de se prever, quaes tenham sido, realmente.

A vaga é do Andarahy — aliás, com uma enorme decepção para o Villa Isabel — não apenas em virtude da tal classificação, egualmente, ridicula e odiosa, que estabelece dentro de uma mesma sociedade, condições differentes e vexatorias, mas, no dizer de todos os directores da Associação, por ser o unico club que reune os melhores elementos para impôr a sua promoção. As suas installações materiaes pesaram de modo concreto nesse julgamento.

A proposito dessa tão debatida questão, o Villa Isabel, enviou á Associação Metropolitana o longo officio que abaixo publicamos, defendendo os seus pontos de vista no assumpto e frisando bem os seus direitos em face das leis.

*

A JA' FAMOSA VAGA DO HELLENICO

Um officio do Villa Isabel

Abaixo transcrevemos copia do officio á Amea pelo Villa Isabel:

"Rio de Janeiro, 6 de março de 1926. — Illmo. sr. presidente da commissão executiva da Associação Metropolitana de Esportes Athleticos. — O Villa Isabel Football Club, deante da vaga existente na 1ª divisão dessa entidade, com a desistencia do Hellenico na disputa do campeonato de football, vem mui respeitosamente e convicto da justiça que é o apanagio dessa nobre associação, trazer a v. s. as suas impressões, principalmente para destruir o que de exploração a perfidia vem surgindo em torno do caso.

Evidentemente, não existem dois candidatos á vaga em questão, e não existe, porque, sendo a vaga por desistencia de um club será a mesma prenchida pelo club mais antigo de filiação, e isso facilmente se deprehende dos paragraphos 2º e 3º do artº. 3, Capitulo II, Titulo IV do Codigo Ssportivo, assim descriptos:

§ 2º — *Considerar-se-á vago o logar deixado numa divisão por qualquer club, que não se inscreva no campeonato ou torneio.*

§ 3º — *O preenchimento da vaga*, a que alludem os paragraphos anteriores, *far-se-á por antiguidade de filiação.*

Falarmos no caso vertente em efficiencia sportiva ou material é procurar maldosamente torcer a questão, é procurar ainda mais confundil-a, para dahi surgir um novo candidato.

Mas ainda, sr. presidente, que se procurasse, dada a *hypothese* de em egualdade de condições, estabelecer qual o candidato mais efficiente no momento, nós não temos a menor duvida em affirmar que esse candidato somos nós, senão, vejamos:

O Villa Isabel conseguiu no anno proximo findo, o seguinte resultado sportivo:

Football:

Segundo logar no campeonato da 2ª divisão;

Basketball:

Terceiro logar no "Torneio Initium";

Campeonato da serie A;

Terceiro logar no Campeonato Carioca;

Volleyball:

Segundo logar no "Torneio Initium";

Segundo logar do Campeonato da Serie A;

Terceiro logar do Campeonato Carioca.

Athletismo:

Collocados até os finaes, em quasi todas as provas em que se inscreveu, tendo conseguido marcar tres pontos na prova de "Salto em distancia", logrando, assim, classificar-se em 6º logar, juntamente com o S. Christovão A. C.

Além das collocações acima mencionadas, fornecemos, á pedido da Associação Metropolitana de Esportes Athleticos, tres athletas para representar a mesma no campeonato brasileiro de basketball e athletismo.

O Villa Isabel é possuidor de uma séde, que sendo a melhor da segunda divisão é tambem classificada como uma das melhores da 1ª divisão.

O Villa Isabel tem em sua séde, além das installações internas, como sejam: bibliotheca, bilhar, etc., mais as externas com campos de tennis, basketball e volleyball, área para salto em altura, distancia e todos os apetrechos necessarios a pratica do athletismo.

O Villa Isabel tem um quadro social superior a 500 socios, composto na sua totalidade de pessoas do maior destaque no seu bairro.

A unica installação material que elle não possue é campo para pratica de football, mas, vem sem favor nenhum, em sua defesa, o prazo concedido pelos estatutos dessa associação pelo qual lhe é permittido satisfazer até o fim do corrente anno, esse requisito.

Em resumo:

— Qual é o club mais antigo em filiação?

— E' o Villa Isabel.

— Qual o club que tem direito a vaga?

— Respondem os paragraphos 2º e 3º do art. 3, Capitulo II, Titulo IV do codigo sportivo.

"§ 2º — *Considerar-se-á vago o logar deixado numa divisão por qualquer club, que não se inscrever no campeonato ou torneio.*

§ 3º — *O preenchimento da vaga*, a que alludem os paragraphos anteriores, *far-se-á por antiguidade de filiação.*"

— Qual o club mais efficiente sportivamente?

— E' o Villa Isabel, porquanto a efficiencia deve ser julgada em todos os sports e não simplesmente no football, e isto claramente se verifica pelo facto de um club só poder disputar a eliminatoria, quando, além de ser o campeão de football em sua divisão, tiver conseguido nos outros sports, melhores collocações de que o ultimo collocado na divisão superior.

— Qual o mais efficiente materialmente?

— Essa apreciação não cabe no momento, porquanto ella só será feita, no caso de egualdade de condições e para provas eliminatorias (art. 77) e seus paragraphos — Estatutos da A. M. E. A.

Dizem os jornaes, sr. presidente que no momento vem soffrendo grande alteração o codigo sportivo, mas pensamos nós estar o caso presente perfeitamente resolvido pelo codigo actual, visto que a vaga verificou-se na sua vigencia.

V. s. deve ter acompanhado a maioria das chronicas referentes ao caso, pela qual chronistas apaixonados e visivelmente parciaes, não têm trepidado em achincalhar e diminuir muito o valor incontestavel e insophismavel do nosso club, batalhador incansavel de 14 annos de existencia gloriosa e passado honroso.

Dizem até sr. presidente que o nosso club está sem directoria e que é a maior das inverdades, porquanto, no momento está com a mesma completa e disposta a muito trabalhar em prol do mesmo e até apparelhada para iniciar, talvez em breve, negociações com um terreno onde construirá sua praça de football, para o qual já existe um pequeno peculio.

O fechamento de sua séde por 24 horas, que tem sido tambem motivo de exploração, foi occasionado por uma medida disciplinar.

Ha um outro ponto para o qual pedimos a apreciada attenção de v. s. Dizem que o caso vae ser julgado pela camara fiscalizadora, outros que, pelo conselho deliberativo, e a nós parece, salvo melhor juizo, que tudo isso está positivamente errado. Ora, perguntamos nós, quem faz cumprir os estatutos e regulamentos dessa associação? E' a commissão executiva segundo se infere do art. 43 dos estatutos que assim dispõe:

Art. 43 — A' commissão executiva compete:

1º Administrar a A. M. E. A.;

2º Cumprir e fazer cumprir os estatutos, leis, regulamentos e divisões da A. M. E. A.

Não é o art. 3º do codigo sportivo, sobre o qual já falamos, uma leitura expressa do codigo?

— E' portanto só a commissão executiva cabe fazer cumprir o codigo, mandando incluir immediatamente na 1ª divisão o club mais antigo de filiação.

E outro criterio não poderá ser obedecido.

Quando no p. passado foi augmentada a divisão, para 10 clubs, existiam diversos candidatos, porém um apezar de novo e pouco efficiente, era o mais antigo. Foi respeitada a sua antiguidade e elle entrou para a divisão principal. Entretanto, outra vaga existia a ser preenchida e eram diversos os candidatos, ahi sim, dada a perfeita egualdade em época de filiação julgou a camara fiscalizadora apurar da efficiencia, não material, mas sim sportiva, dando-a a quem de direito.

Essa occasião o codigo sportivo ainda não cogitava da *antiguidade de filiação*, porém por um principio perfeitamente não foi ella respeitada, podendo entretanto, deixar de o ser, porque não se tratava de uma vaga e sim de logares creados em virtude de uma reforma, cessando dessa fórma qualquer direito adquirido como acontece mesmo no preenchimento de logares creados nas mais altas repartições publicas.

E sr. presidente, para concluir, appellamos para o distincto sportman, fundador dessa associação dr. Arnaldo Guinle, que quando foi da inclusão do Syrio e do Vasco da Gama na 1ª divisão da Amea, no anno p. passado, animando e confortando mesmo os nossos directores dr. Feliciano Motta e Pedro Mendes da Costa, disse-lhes que *ficassemos descansados que a primeira vaga na 1ª divisão seria do Villa Isabel pelo direito de antiguidade de filiação.*

Deante do acima exposto o Villa Isabel aguarda convencido de seu direito e da justiça dessa casa, que a sua directoria mande-o incluir na 1ª divisão. Respeitosas saudações. — *Carlos Guimarães*, 1º secretario."

*

NA FESTA DO OLARIA

Vasco	3
America	0
Olaria	3
Independencia	1

Realizou-se ante-hontem, no campo do Botafogo, o festival do Olaria, com dois matches de football, entre o proprio Olaria com o Independencia e o Vasco com o America F. C.

As archibancadas do Botafogo estavam repletas. O Olaria e o Vasco venceram, respectivamente, por 3 x 1 e 3 x 0.

A preliminar — Os teams apresentaram-se na seguinte ordem, sob a direcção do sr. Hugo Blume, do Mackenzie:

Olaria — Martins; Nicanor e Nascimento; Neves, Camillo e Tinoco; Sorocaba, Vieira, Rubens, Aurelino e Queirez.

Independencia — Malhado; Vairão e Ennes; Americo, Bahica e Edmundo; Maciel, Luciano, Juju', Chico e Argemiro.

Coube a saida ao Independencia, contra-atacando o Olaria. Num ataque do Independencia, Argemiro, o seu ponteiro esquerdo, num shoot rasteiro e violento, abre o score para o seu club. O Olaria reage, fazendo Vieira um ponto e empatando a partida. Nesta altura o jogo torna-se bellissimo. O Olaria predomina e perde uma opportunidade de marcar outro ponto. Quasi ao finalizar o primeiro tempo, Rubens, passando pelos backs, augmenta o score para o seu club. Momentos após Aurelino marca mais um ponto, terminando o primeiro tempo com score de 3 x 1, favoravel ao Olaria.

No segundo tempo o Olaria continua atacando; o Independencia defende-se bem, terminando a partida sem alteração na contagem.

O jogo principal — Sob as ordens do sr. Everardo Martins Tinoco, entraram no grammado os teams, na seguinte ordem:

America — Ubirajara; Fernando e Daniel; Nesinho, Admardo e Walter; Mazzeu, Gilberto, Oswaldinho, Zico e Mario.

Vasco da Gama — Nelson; Hespanhol e Italia; Nesi, Claudionar e Arthur; Paschoal, Torteroli, Tatu', Rossinho e Dininho.

Teve inicio o jogo ás 4 horas, com o kick-off do dr. Renato Pacheco, do Botafogo, em gentileza ao club promotor do festival.

Saindo o America, entra logo a atacar com enthusiasmo, provocando uma linda intervenção de Nelson. Um novo avanço americano, Mazzeu inutiliza com off-side. O Vasco ataca e Paschoal dá um shoot fóra. O Vasco continúa no ataque; o America reage com mais combinação. Num passe de Nesi, Russinho, de fóra da area, num violento shoot a meia altura, abre o score sob delirantes applausos. A seguir, recebendo um passe de Torteroli, Russinho, em uma linda virada, augmenta o score para o Vasco.

Terminou o primeiro tempo com vantagem para o Vasco, fazendo Ubirajara defesas bellissimas ao finalizar o tempo.

Iniciado o segundo tempo ás 5 horas, os adversarios mostram-se indecisos, alguns fatigados mesmo. O jogo decae um pouco, para readquirir o brilho com cerradas e perigosos ataques vascainos. Tatu', o veterano jogador paulista, estava pesado, e só no setimo shoot, das seis vezes opportunissimas que teve de marcar pontos, conseguiu vasar a rêde. Tatu' benzeu-se, mas já era tarde, estava finalizando o tempo e não teve mais opportunidade.

Finalizou, pois, o segundo tempo com o Vasco atacando. Marcava o placard 3 x 0 favoravel ao Vasco.

*

OS PREPARATIVOS PARA A TEMPORADA

No campo da rua Paysandu', o Flamengo e o Fluminense treinaram ante-hontem seus primeiros teams.

O exercicio foi proveitoso e terminou com a victoria do Fluminense por 6 x 0.

Flamengo — Batalha; Pennaforte e Vital I; Favorino, Flavio e Herminio; Newton, Ennes, Alfredinho, Aché e Moderato.

Fluminense — Ramos; Py (Plutarcho no 2º tempo) e Ebraico; Nascimento, Floriano e Fortes (Theophilo no 2º tempo); Ary (Ripper no 2º tempo); Prego (Alfredo no 2º tempo), Nilo, Coelho e M. Costa.

Os goals foram feitos: 3 por Prego e 3 por Nilo.

Esses dois mesmos clubs, realizaram ainda um match entre as equipes secundarias, no campo do rua Alvaro Chaves.

O Fluminense venceu por 4 x 0.

Fluminense — Bailly; Pontes e Nunes; Nelson, Lais e Albino; Drolhe, Schuback, C. Augusto, Bolivar e Flavio (Brasil no segundo tempo).

Flamengo — Hilton; Néo e Helio; Lemos, Roberto e Moura; Allemand, Celso, Chagas, Raposo e Mocy.

*

AMERICA-VILLA

Domingo, 14 do corrente haverá treno com o America F. C., devendo os jogadores inscriptos comparecer na séde ás 13 horas, afim de seguirem uniformizados para o campo daquelle club.

*

O VICE-PRESIDENTE DO VILLA ISABEL REGRESSA DA EUROPA

De regresso de sua viagem á Europa deverá chegar por todo o mez corrente o clinico dr. Estellita Lins, vice-presidente do Villa Isabel F. C., que é tambem director da Cruz Vermelha Brasileira.

*

O QUE VAE PELO FOOTBALL PAULISTA

S. Paulo, 7. (A. A.) — No campo do Antarctica encontraram-se hoje o Germania e o Antarctica, ambos pertencentes a L. A. F. O Germania foi derrotado pelo Antarctica, que fio da segunda divisão da Associação Paulista, por dois a um.

— O sr. Leopoldo Sant'Anna, redactor da "Gazeta" não acceitou o cargo de director da Associação Paulista, na qualidade de representante de todos os clubs do interior do Estado. Motivou esta resolução do conhecido jornalista, a luta que está havendo entre esta entidade e a L. A. F., procurando, assim, manter a maxima neutralidade jornalistica. Para sua vaga foi eleito o sr. Aquino de Castro Lima.

— O Corinthians reune-se hoje á noite, afim de resolver sobre a sua ida ao Rio, no proximo dia 14 do corrente, para disputar uma partida de football com o Vasco da Gama.

Se a sociedade paulista resolver disputar este jogo mandará ao Rio o seguinte quadro: Moreno; Del Debbio e Gino; Raphael, Roeda e Gelindo; Aparicio, Neco, Gambarota, Alcides e Rodrigues.

— A Asociação Paulista mandou cunhar uma medalha de ouro para ser entregue ao jogador Rodrigues, do Corinthians, classificado como campeão nacional e internacional.

*

O CORINTHIANS VEM MESMO AO RIO

S. Paulo, (A. A.) — A directoria do Corinthians acaba de resolver sobre a sua ida a essa capital, afim de jogar com o Vasco da Gama. Ficou resolvido acceitar-se o jogo, embarcando a delegação corinthiana, que será de 25 pessoas, na proxima sexta-feira, no segundo nocturno.

AS ELIMINATORIAS DA LIGA BRASILEIRA

A Liga Brasileira de Desportos realizou ante-hontem as provas eliminatorias de seu campeonato.

— A partida dos terceiros teams foi ganha pelo Municipal, vencedor da serie A, que abateu o Brasil F. C., vencedor da serie B, por 4 x 2.

Municipal — Alvaro; Waldemar e Fernandes; Atilio, Caetano e Lobo; Salgado, Maneco, Aracino, Rubem e Jorge.

Brasil — Fernando; Maneco e Affonso; Orestino, Juca e Olegario; Alcides, Bago, Gomes, Damião e Telles.

— A dos segundos teams, entre o Sul America, da serie A e o Brasil da serie B, venceu o Sul America, por 8 x 1.

Sul-America — Waldemar; Fortes e Henrique; Abreu, Azevedo e João; Gomes, Barroso, Lopes, Adolpho e Benedicto.

Brasil — Bahiano; Vaidosa e Allemão; Chemalinho, Estafeta e Luiz — Octavio, Gargalhada, Luciano, Odevasde e Ivo.

— A dos primeiros teams entre o Light Garage e o União, foi vencido pelo Light Garage, por 2x0.

União — Andrade; Quaresma e Odilon; Waldemar, Doca e Rubens; René, Sobral, Waldemiro, Oliveira e Passos.

Light — Affonso; Alvaro e Sarruth; Arthur, Coutinho e Sebastião; Alvarenga, Mandarino, Albino, Adhemar e Jayme.

*

O FESTIVAL DO GUANABARA

O Guanabara F. C. realizou domingo o seu annunciado festival no campo da rua Francisco Bicalho. O resultado das provas effectuadas foi este:

1ª prova — S. C. Palestra x Jovial F. C. Não se realizou.

2ª prova — A. C. Oriente x Franco Brasileiro F. C. Terminou empatada de 1 x 1.

3ª prova — Casa Azamor F. C. x Santa Heloisa F. C. Depois de um renhidissimo jogo, o juiz deu como finda a prova, com um empate de 1 x 1.

4ª prova — Vascaino F. C. x Uruguay F. C. Foi vencedor o Uruguay, por 3 x 1.

Uruguay — Sebastião; Fernandes e Lucas; Paulo, Carola e Onestaldo; Tudinca, Sydney, Anisio I, Bianco e Anisio II; Vascaino — Antenor; Legato e Nonato; Basgu, Ceciliano e Burica; Carlos, Coelho, Chico, Novaes e Gordura.

Após esta prova, houve um jogo de box, como demonstração, entre Rio Cricket x Mangeira — 3ºs teams. Venceu o Rio Cricket por 4 contra 3.

*

AS ELIMINATORIAS DA LIGA LEOPOLDINENSE

As eliminatorias da Liga Leopoldinense, levadas a effeito ante hontem, tiveram o seguinte resultado:

Mauá x Cordovil — 1ºs. teams. Empate de 1 goal. Os dois, terão de se encontrar novamente.

Mauá x Cancella — 2ºs. teams. Venceu o Cancella por 3 goals contra 2.

*

O TORNEIO DO VASCO DA GAMA

Os jogos do torneio interno do C. R. Vasco da Gama, ante hontem, tiveram o seguinte resultado:

Araguaya x Tupan — Vencedor Tupan, por 7 x 6.

Anhangá x Ubirajara — Vencedor o Ubirajara, por 2 x 1.

*

O FESTIVAL DO CAMPO DO FIDALGO

A festa sportiva realizada ante hontem no campo do Fidalgo F. C. em Madureira, teve o resultado seguinte:

1ª prova — Octavio Gabriel de Souza F. — Infantil Fidalgo F. C. x Infantil S. C. Pery. Empate de 2 x 2.

2ª prova — Carlos Cesar Pin. — Scratch da Côr x S. C. Delicia. Venceu o S. C. Delicia por 2 x 1.

3ª prova — João Mendonça — Quarta Divisão S. C. x S. C. Paysandu. A Quarta Divisão venceu por 4 x 0.

4ª prova — Agapito Velloso Rodrigues — Officina Geral x S. C. America. Venceu o Officina Geral por 1 x 0.

5ª prova — Honra — Interestadual — Homenagem ao sr. A. Beaumont. — B. Typo Sete x Central S. C. (Barra do Pirahy). Empate de 0 x 0.

*

O S. C. RIO BRANCO, DE PETROPOLIS

Recebemos:

Sr. redactor sportivo do "Correio da Manhã" — Rio de Janeiro.

Tenho a mais elevada satisfação em levar ao conhecimento de v. excia. que, em assembléa geral ordinaria realizada em 28 de janeiro de 1926, foi eleita a directoria abaixo que deverá dirigir este club no decorrer do presente anno.

Presidente, Saul Latuf; vice-presidente, Seraphim Coelho Ribeiro; secretario geral, Raul Gomes Coelho; 1º secretario, Moacyr Lopes Coelho; 2º secretario, Antonio Galheigo; 1º thesoureiro, Manoel Coelho Ribeiro; 2º thesoureiro, Vicente Joia Filho.

Conselho fiscal — Rodolpho Schussler, Marçal Moreira Barros e Jacob Weckmuller.

Esperando merecer a mesma confiança e manter as mesmas relações de amizade, apresento-vos em nome do Sport Club Rio Branco, os protestos de minha estima e consideração. — Raul G. Coelho, — Secretario geral.

*

O FESTIVAL DO JEQUIA'

No campo do Jequiá F. C., ilha do Governador, o festival de domingo teve o resultado abaixo:

1ª prova — 2º team Jequiá F. C. x 2º team Cocotá.

Venceu o 2º team Cocotá por 3 x 2.

2ª prova — Luques Ferreira x Guerra Junqueiro.

Venceu o Gerra Junqueiro por 8 x 2.

3ª prova — Silva Manoel x Cocotá.

Empate de 1 x 1.

4ª prova — S. C. Atlantico x A. C. Palmeiras.

Venceu o A. C. Palmeiras por 2 x 0.

5ª prova — Honra — Opposição F. C. x Jequiá F. C.

Venceu o Jequiá por 5 x 2.

Opposição — Ennes; Waalter e França; Octavio, Vitalino e Avelino; Oscar, Camião, Athayde, Luiz e Mica.

Jequiá F. C. — Dione; Dantas e André; Cardoso, Caruso e Violeta; Waldir, Manoel, Manteiga, Galleguinho e Chimango.

*

O TORNEIO DO BOQUEIRÃO

No torneio do C. R. Boqueirão do Passeio, foram estes os resultados de domingo:

Flamengo x Fluminense — Venceu o Fluminense pelo score de 3 x 0.

S. Christovão x Hellenico. — Empate de um goal.

*

O FOOT BALL NO INTERIOR DE S. PAULO

S. Paulo 7 (A. A.) — No jogo do campeonato do interior entre o Paulista, de Jundiahy e o Elvira, de Jacarehy, venceu aquelle por 3 a zero.

ASSOCIAÇÃO DOS CHRONISTAS DESPORTIVOS

A PASSAGEM DO SEU ANNIVERSARIO

A entidade dos Chronistas Desportivos, transcorreu sabbado ultimo mais um anniversario de sua valiosa existencia, tendo recebido pela passagem de tão auspiciosa data innumeras felicitações de todo o nosso mundo Sportivo, consocios e admiradores.

Em sua séde social, foi realizada uma sessão solenne ás 9 horas da noite, com a presença de grande numero de sportman e consocios. Abrindo a sessão falou o presidente Celio de Barros, que historiou toda a vida da Associação, assignalando os seus principaes feitos pela causa Sportiva do paiz, sem esquecer os beneficios que tem prestado aos seus associados, principalmente ás familias daquelles que, por morte, deixaram de continuar a cerrar fileira em torno do engrandecimento Sportivo do Brasil. Procedeu em seguida a distribuição dos premios dos Campeonatos Academicos e dos Concursos de palpites de 1925, tendo cada concurrente vencedor recebido o seu premio debaixo de prolongada salva de palmas. Usaram da palavra diversos associados que agradeceram os seus premios, exalçando o brilhantismo e a habil direcção da Associação nesses concursos. Encerrando a sessão, o presidente agradeceu aos presentes as felicitações que vieram trazer pessoalmente á sua directoria, aos srs. drs. Oliveira de Menezes e Egberto Land, este presidente do Centro de Chronistas Sportivos, que formaram a mesa da sessão e convidou a todos para tomarem uma taça de champagne. Nessa occasião fallaram o sr. Egberto Land, felicitando a Associação em nome da sociedade que representava, fazendo votos para que reine sempre a harmonia em seu seio social e desejando que a data festejada o seja sempre no decorrer dos annos, dr. Oliveira de Menezes, felicitando na pessoa de Celio de Barros, a Associação e a sua Directoria pela grande data, exaltando as qualidades do seu presidente que tem sabido cercar-se de auxiliares tão dedicados, que empregam todos os esforços para verem cada vez mais prestigiado o nome de sua Associação e o progresso Sportivo do Brasil, pelo revigoramento da nossa mocidade, seus dirigentes futuros. O sr. Celio de Barros reiterou a todos os agradecimentos da Associação declinando nas pessoas de seus collegas de Directoria as elogiosas referencias feitas a sua pessoa. Foram as seguintes as escolas superiores e Associados que receberam premios:

Escola de Medicina — 6 medalhas de prata e 6 de bronze.

Escola Militar — 11 medalhas de prata e 6 de bronze.

Escola Polytechnica — 5 medalhas de prata e 11 de bronze.

Dr. Manoel Gonçalves — Taça Olival Costa e uma lembrança.

Dr. Manoel Gonçalves — Taça America e uma lembrança.

João Rodrigues da Motta — Taça A. C. D. e uma lembrança.

Alexandre Ribeiro, Avelino Dias, Henrique de Oliveira, Homero Campista, dr. Sebastião Corrêa Lócdes, Aristides Martins, Luiz de Oliveira, Lindolpho Ribeiro, Hello Netto Machado, Osmar Graça, Alvaro Nogueira N. Jor., Alberto Portella, Humberto Coulamb, Oscar Chaves, Ernani Silveira, Nadyr de Ranieri e Albertino Moreira Dias. Uma lembrança a cada um.

*

O FLAMENGO TRENA QUINTA-FEIRA

A direcção de sports terrestres convida os amadores de foot-ball a comparecerem ao campo do Club, na proxima quinta-feira, 11 do corrente, ás 4 horas da tarde, afim de trenarem em conjunto.

*

O CONSELHO DELIBERATIVO DO FLAMENGO

(1ª convocação)

O dr. Faustino Esposel, presidente do C. R. Flamengo de accordo com os estatutos em vigor, convoca os membros do conselho deliberativo a se reunirem em sessão extraordinaria (1ª convocação) no proximo dia 11 do corrente, ás 8 horas, na séde terrestre do Club á rua Paysandú nº 267, afim de ser tratada a seguinte ordem do dia:

a) — Eleição de cargos vagos na directoria;

b) — Interesses geraes.

*

BOTAFOGO F. C.

O director de foot-ball communica aos associados jogadores, que hoje haverá treno de foot-ball, ás 3 horas e 30 minutos, convidando todos que desejarem tomar parte nesse ensaio, a comparecerem neste campo á hora mencionada.

*

A NOVA SÉDE DO S. C. FLUMINENSE

Na presença das autoridades do Estado do Rio, representantes da imprensa e de diversos clubs sportivos e dos associados do Sport Club Fluminense, foi levado a effeito no ultimo sabbado a inauguração da nova séde daquelle centro de canoagem.

O edificio em que se acham installadas as novas dependencias do Sport Club Fluminense é de bôa construcção, possuindo dois pavimentos, sendo o superior constante de um salão para bailes e recepções, secretaria, archivo, toillet e terasse; na parte inferior acham-se installados a garage, rouparia, banheiros apparelhos sanitarios e area com diversos apparelhos para cultura physica.

O edificio foi construido pelo sr. Albano Pereira do Nascimento.

"O SPORT"

Circulou hontem mais um numero de "O Sport", com amplas informações sobre jogos realizados na vespera.

WATER POLO

O CAMPEONATO DA CIDADE

Na enseada de Botafogo, proseguiram ante-hontem os jogos de water polo, no campeonato da cidade.

Internacional x Flamengo — Jogo da 2ª divisão, a partida dos segundos teams não foi effectuada, por haver o Flamengo chegado fóra da hora. No match principal, o Internacional venceu por 8x3.

Internacional — Casali; Rogerio, Pinto; Murillo, Armando, Olavo e Laurico.

Flamengo — Catramby; Amorim, Roberto; Alcides, Luiz, Costa Leite, Japonez.

O juiz foi o sr. Orlando Amendola, do Boqueirão.

Boqueirão x Botafogo — Unica partida da 1ª divisão. O Boqueirão venceu por 4x0, nos segundos teams, e por 7x0 nos primeiros.

Os teams foram estes: Segundos: Boqueirão — Malta; Roberto, Madeira; Leopoldo; Bernardes, Paulo, Armando.

Botafogo — Porto; Borguerth, Ataliba; Hilton; Murillo, Miguel, Benedicto.

Primeiros teams:

Boqueirão — Isaac; Orlando, Salvador; Tito Malta; Serpa, Castello, Dudu'.

Botafogo — Templar; Osorio, Oest; Luizito; Marino, Pedro, Eduardo.

TENNIS

AS COMPETIÇÕES DO AMERICA

Os differentes torneios que se disputam presentemente no America F. C., tiveram domingo o resultado que damos a seguir:

1ª classe — José Martins x Antonio Avellar; venceu José Martins por 6x4 e 11x9.

José Martins x Mario Reis; venceu Mario Reis por 6x1 e 6x4.

2ª classe — Antonio Vieira x José Avellar; venceu José Avellar por 6x3, 5x7 e 6x2.

Carlos Reis x Alfredo Koeller; venceu Carlos Reis por 6x3 e 6x4.

3ª classe — Oliveira Freitas x Ubirajara Guimarães; venceu Oliveira Freitas walk-over.

*

AS FINAES DO TORNEIO DE MENTONE

Mentone, 8 (U.P.) — Na prova final das duplas internacionaes mixtas de tennis, Cochet e Vlastos derrotaram Van Alan e Wills, pelo score de 6x2 e 6x2. No final das provas singulares, Cochet derrotou o barão Kehrling em tres sets.

MAIS UMA VICTORIA DA SRA. WILLS

Mentone, 7 (U.P.) — Nas provas finaes do campeonato de tennis, a sra. Wills derrotou a sua adversaria pelo score de 6x4 e 6x4.

NATAÇÃO

A FESTA INTIMA DO NATAÇÃO E REGATAS

O Club de Natação e Regatas levou a effeito, domingo, uma festa aquatica no Sacco de São Francisco. Essa festa teve o resultado que damos a seguir:

1º pareo — 100 metros; nado livre; vencedor, Alvaro C. Barreto.

2º pareo — 100 metros; nado de costas; vencedor, Renani S. Thiago.

3º pareo — á la brasse; vencedor, Antonio Lavielo.

4º pareo — 50 metros; patrões; vencedor, Oscar C. Mattos (Gemada).

5º pareo — 100 metros; metade em terra, metade no mar; vencedor, David P. Gallindo.

6º pareo — 100 metros; metade no mar, metade em terra; vencedor, Augusto Ramos de Souza.

7º pareo — 100 metros; corridas a pé; vencedor, Lavadeira.

8º pareo — 200 metros; corridas a pé; vencedor, Milton Miller.

9º pareo — lançamento de peso; vencedor, Clemente Capelleti.

10º pareo — saltos em distancia; vencedor, Clemente Capelleti.

11º pareo — 50 metros; corrida de 3 pernas; vencedor, Bittencourt Ribeiro.

12º pareo — corrida de saccos; vencedor, Aristão.

13º pareo — peteca Canto do Rio x Natação; vencedor, Natação.

*

NADOU 15 MILHAS, MAS, POR FIM, DESISTIU

Buenos Aires, 7 (A.A.) — O nadador argentino Dumas, foi obrigado a desistir da travessia do rio Del Plata, após 16 horas de nado, nas quaes percorreu 15 milhas, devido ao forte temporal reinante.

REMO

O CONSELHO DE JULGAMENTO DA F. DO REMO

O presidente convoca os membros do conselho de julgamento a se reunirem em 1ª convocação, no proximo dia 11 do corrente, ás 8 1|2 horas, na séde da Federação, afim de ser tratada a seguinte ordem do dia:

Recurso do Club Internacional de Regatas.

Motocyclismo

UM GRANDE DESASTRE NAS CORRIDAS DE ROMA

Roma, 7 (U. P.) — Durante a corrida do circuito de Ostia para o campeonato nacional de motocycleta, morreu um corredor e ficaram dous outros feridos.

CYCLISMO

AS CORRIDAS DE NOVA YORK

Nova York, 8 (U. P.) — Começaram domingo á noite as corridas de seis dias em bicycleta.

Excursionismo

CENTRO EXCURSIONISTA BRASILEIRO

Excursão á Barra do Pirahy

Com o concurso de regular numero de consocios e suas familias, e com um dia soberbo, o Centro Excursionista Brasileiro, realizou no domingo, 7 do corrente sua determinada excursão á Barra do Pirahy.

Partindo no trem de 8 horas (pequeno percurso) tiveram opportunidade de se deleitar grandemente apreciando os magnificos panoramas, que proporciona a subida da Serra do Mar; pois o trem só chega a estação da Barra á 1|2 hora.

Naquella aprazivel cidade do vizinho Estado, os excursionistas visitaram as praças ajardinadas, a magnifica e solida ponte sobre o rio Parahyba, viram tambem outras bellezas locaes, a confluencia do Pirahy que é affluente do Parahyba.

A' 1, 45, já estavam novamente installados nos carros da Central do Brasil, afim de regressarem ao Rio, onde chegaram ás 18 horas.

Durante todo o tempo sempre reinou a maior cordialidade e uma bem franca disposição de repetir a excursão foi manifestada pela totalidade dos que tiveram o prazer de participar do passeio.

Athletismo

O RECORD DE SALTO COM VARA

Chicago, 7 (U. P.) — O athleta Charles Hoff bateu o seu proprio record interno de salto com vara, pulando treze pés seis polegadas e tres quartos.

XADREZ

O CAMPEONATO INTERNACIONAL DE SEMMERING

Semmering, Hungria, 7 (U. P.) — Resultados do campeonato internacional de xadrez que se está disputando aqui: Gruenfeld perdeu para Janowski; Tarrasch empatou com Rubenstein; Viemar bateu Yates e Knoch venceu Davidson. Spielmann empatou com Gilb.

BOX

A ULTIMA REUNIÃO PUGILISTICA

Crespo inutilizou Rio Soares para o box!

Na presença de um publico numeroso, o maior de quanto temos visto em reuniões de box, realizaram-se sabbado p. p., á noite no Theatro Republica as annunciadas lutas promovidas pelo sr. Palhares e dentre as quaes se destacava o encontro de Crespo com Rio Soares. O pugilista carioca apezar de se apresentar em condições excepcionaes de training, revelou na luta uma enorme differença de technica. O seu systema de lutar que tem dado tão bom resultado na frente de outros adversarios, é deficientissimo em relação ao de Crespo, independente da sua accentuada vantagem de peso e extensão de braços.

Crespo é essencialmente aggressivo, está sempre atacando e procura a luta em todas as circumstancias, que, aliás sempre faz, com technica e perfeição. Rio Soares estava demasiadamente timido, e além de não atacar, mantinha uma guarda defeituosa, que o seu adversario vencia com facilidade.

O campeão portuguez com a sua agilidade pasmosa acertou diversos magnificos soccos no queixo de Rio Soares que pouco a pouco cedia terreno.

O primeiro round foi todo de espectativa e estudo. No segundo, Crespo resolveu-se e entrou para liquidar a luta com rapidez. Acertou um fortissimo *cross* de direita, no queixo, pondo Rio Soares k. d. até 7 segundos. Pouco depois de levantar um novo e violentissimo *swing* de direita deu com Rio Soares no tablado para não mais se levantar, apezar do gong tel-o salvo do K. O. O terceiro round nem foi iniciado. Rio Soares estava com o maxilar fracturado, sangrando muito.

Do ring foi para a casa de Saude de Pedro Ernesto, onde ainda está em tratamento.

As preliminares

Vicente Marques venceu Salvador, paulista, por desistencia deste, no 3º round.

Euzebio Maximo venceu por pontos a Armando Jones, paulista, em match revanche.

Jayme Santos venceu Oswaldo Faria por K. O. no 3º round.

*

A COMMISSÃO DE BOX REUNE-SE HOJE

Reune-se hoje ás 5 horas da tarde, na A. C. D. a Commissão de Box do Rio de Janeiro. Esta reunião que estava marcada para amanhã, realiza-se hoje, por motivos extraordinarios. O presidente, capitão Evaristo Marques solicita o comparecimento de todos os membros.

*

O CAMPEONATO DE PESO MEDIO

Nova York, 8 (U. P.) — Gene Tunney defenderá o titulo de medio maximo contra Young Stribbling, em um match de dez rounds que se realizará sexta-feira em Miami, Florida.

*

A REUNIÃO DE SABBADO PROXIMO

Realiza-se sabbado proximo no Palace Theatro, devidamente approvadas pela Commissão de Box, diversas lutas, dentre as quaes, destaca-se como a principal, a de Annibal Fernandes e Humberto Blois. Souza Granada e Caramuru', dois pesos pesados vão apresentar-se ao publico carioca em 8 rounds.

Tobias Biana vae lutar com Ozéas de Freitas e Candido Maximo lutará com Americo Ciani.

*

DESAFIANDO JAYME SANTOS

Recebemos hontem esta carta:

Rio de Janeiro, 3 de março de 1925 — Ao sr. redactor sportivo do "Correio da Manhã". — Prezado senhor — Antecipadamente rogo-vos a publicação desta carta.

Tendo, por intermedio de um jornal lançado um repto ao boxeur Jayme Santos e não recebendo, até a data da presente, resposta alguma, faço-o novamente na esperança de que o nosso campeão de peso penna, digne-se responder affirmativamente.

Outrosim, declaro que estou em perfeita fórma, pesando actualmente 56 kilos, achando-me, pois, com probabilidades de vencer o citado pugilista, ficando tambem á disposição da Commissão de Box, para o exame de treno.

Qualquer resposta poderá ser dirigida á redacção esportiva do vosso conceituado matutino.

Sem mais sou seu Crdº. e Obrº. *Fernandes da Silva.*

*

SPINELLI SANTI MANTEM O SEU DESAFIO

O boxeur Spinelli Santi declarou manter o desafio feito a Tobias Biana dependendo o match, apenas, do que resolver a C. B. depois do exame a que se vae submetter.

TURF

PRINTER E' O MELHOR CAVALLO EXISTENTE NO PAIZ

O seu significativo triumpho no grande Jockey-Club de S. Paulo

Quando ao apparecer pela primeira vez nas nossas pistas, depois de uma pequena serie de consecutivos triumphos em S. Paulo, não nos lembramos disputando que carreira, no hippodromo de S. Francisco Xavier, mas é certo que cotejando com animaes de classe muitissimo inferior á sua, affirmamos desde logo que nas nossas coudelarias não existia um cavallo estrangeiro capaz de derrotar Printer. Impressionara-nos profundamente a sua enorme elasticidade ao serviço de uma acção muito uniforme. Os partidarios de Mehemet Ali, que vinha de ganhar os dois maiores grandes premios do nosso turf, tirando uma desforra completa das duas derrotas que lhe impuzeram nos mesmos grandes premios da temporada anterior batido primeiro por Metropole e depois por Eden, sorriram a esta affirmação. Passaram-se os tempos. E recomeçada a temporada paulista o filho de Lorenzo continuou a sua série de triumphos, cumprindo agora performances mais significativas. Ante-hontem ganhou com facilidade a mais importante carreira classica do Jockey-Club, derrotando Boi Tatá, ao qual dispensava dez kilos, devendo, em hora da elevage nacional, ficar consignado que foi esse cavallo que desempenhou a tarefa de regular o train, train violentissimo, pois o filho de Sin Rumbo cobriu a primeira milha no extraordinario tempo de 107 segundos para aquella pista. Mehemet Ali, já uma vez batido por Boi Tatá, correu mediocremente, terminando a uma distancia calculada em cem metros desse neto de Val d'or.

Já, agora, cremos, não haverá quem duvide que o excellente crack irlandez monopolizará todos os grandes classicos da nossa proxima temporada, porque não existe no paiz um cavallo capaz de derrotal-o em carreira normal e difficilmente virá do exterior um rival capaz dessa façanha.

O resultado da corrida de ante-hontem em S. Paulo foi o seguinte:

Pareo Amiga — 1.300 metros — 3:000$000 — Venceram: em 1º logar Jacerú; em 2º, Aidé; em 3º, Esmeralda; tempo, 87 1|4; poules: simples, 39$100; dupla, 46$300.

Pareo Nativo — 1.609 metros — 3:500$000 — Venceram: em 1º logar, Sandolin; em 2º, Estrella d'Alva; em 3º, Piola; tempo, 108 1|5; poules: simples, 14$800; dupla, 38$500.

Pareo Bilac — 900 metros — 3:000$000 — Venceram: em 1º logar, Sida; em 2º, Culininan; em 3º, Raffles; tempo, 5 1|5; poules: simples, 14$300; dupla, 60$000.

Pareo Ruaboya — 1.650 metros — 4:000$000 — Venceram: em 1º logar Batalha e Freira, empatados; em 3º, Dalila; tempo, 111 4|5; poules: simples, 24$200 e 27$400; dupla, 70$600.

Pareo (1ª eliminatoria) — 900 metros — 10:000$000 — Venceram: em 1º logar, Rival; em 2º, Karatan; em 3º, Titta Ruffo; tempo, 56 2|5; poules: simples, 18$600; dupla, 35$800.

Pareo Orraca — 1.650 metros — 3:500$000 — Venceram: em 1º logar, Orraca; em 2º, Alcantara; em 3º, Sonhador; tempo, 110 1|5; poules: 37$900; dupla 10 $400.

Pareo Sapoly — 1.700 metros — 4:000$000 — Venceram: em 1º logar, Arabora; em 2º, D. Quixote; em 3º, Carmela; tempo, 114 3|5; poules: simples, 32$100; dupla, 36$100.

Grande premio Jockey-Club — 30:000$ e 6:000$000 — Venceram: em 1º logar, Printer; em 2º, Boi Tatá; em 3º, Mehemet Ali; tempo, 216 3|5; poules: simples, 12$000; dupla, 17$300.

Pareo Galipa — 1.700 metros — 4:000$000 — Venceram: em 1º logar, Ciros; em 2º, Alegna; em 3º, Galippa; tempo, 113''; poules: 16$500; dupla, 29$200.

Raia optima. O movimento geral da casa das apostas attingiu a importancia de 381:496$000.

*

OS TRABALHOS DO JOCKEY-CLUB DURANTE O ANNO DE 1925

A leitura do relatorio

Desde hontem que está sendo distribuido o relatorio do Jockey-Club, relativo ao anno de 1925, e fartamente illustrado de aspectos do hippodromo da Gavea.

O relatorio em questão, com parecer favoravel do conselho fiscal, que se congratula pelo engrandecimento do Jockey-Club, louva a directoria e seus auxiliares, traz algumas linhas de introducção onde allude ao surto deveras surprehendente que teve a construcção do novo prado, ao enthusiasmo com que a opinião publica e a imprensa seguem a obra grandiosa e á sympathia com que os poderes publicos procuram accentuar a acção do Jockey-Club. Depois de outras inze, approvada pela assembléa geral approvada reforma dos estatutos pecial e consultivo e dá a relação dos titulos de honra conferidos em 1925, bem como os termos de moções de solidariedade que a maioria dos socios apresentou na ultima assembléa geral, propondo um voto approvado por todos, de louvor á directoria pela maneira por que tem sabido corresponder ás espectativas dos associados e pela dedicação e esforço de que se enriquecem os titulos de recommendação da sociedade.

Em seguida o relatorio trata da mais de 500 socios e que se conve, approvada pela assembléa geral onde serão inscriptos os nomes de quantos contribuirem para o emprestimo especial em beneficio das obras do hippodromo da Gavea e examina os pontos principaes da approvada reforma dos estatutos tão bem inspirada que houve no ultimo exercicio um augmento de mais de 500 contos e que se conseguiu, com o augmento da quota de entrada de 10 para 20:000$000 crear um termo, ainda que baixo, de correspondencia á incalculavel valorisação do patrimonio do Jockey-Club.

Nessa parte do relatorio figura ainda, ao lado de uma moção de apoio á directoria, a autorisação que dá á mesma amplos poderes para qualquer ampliação dos projectos das obras do Jockey-Club e para quaesquer despesas que decorrerem não só dahi como das festas de inauguração do prado, que se devem realizar este anno.

Apparecem depois as noticias do estado das relações que o Jockey-Club entretem com as sociedades congeneres do paiz e do estrangeiro e dos accordos internacionaes que tem firmado com as melhores sociedades da Europa e da America.

Varios capitulos se offerecem depois no relatorio allusivos á acção dos poderes federaes e municipaes em relação ao Jockey-Club, tratando da isenção de material votada pelo Congresso, das referencias da mensagem do prefeito e dos creditos da conclusão das obras da Lagôa Rodrigo de Freitas. A situação financeira é longamente estudada e tão prospera que basta dizer que se tendo despendido até 31 de dezembro de 1925 a quantia de 7.000:000$000, as obras do novo prado são technicamente avaliadas em mais de 10.000, de accordo com o que estava então feito.

E' nessa altura que o relatorio trata da venda de uma faixa de terreno do velho prado ao Ministerio da Guerra, e documenta as origens da transacção com a publicação de uma carta dirigida ao chefe do executivo federal pelo sr. Paula Machado. O capitulo relativo ás propriedades, mostra que foram adquiridas mais cinco casas da rua Jardim Botanico por .... 283:000$000, operação pela qual formações o relatorio registra os um, daquella rua ficaram pertencendo ao Jockey-Club.

Entra então o relatorio, depois de falar no trabalho de varios collaboradores e de informar a instituição de um distinctivo especial de socios a alludir á acção da imprensa e dos chronistas sportivos, ás propagandas e publicações de programmas pelo radio e aos melhoramentos da séde e movimento de socios, assignalando além da entrada de mais de 500 effectivos a de 284 temporarios, e de muitos socios estrangeiros, bem como á creação do quadro de socios menores aspirantes, categoria esta composta de filhos de varios effectivos, de já radicado amor á instituição. E' ahi que apparece a lista completa de socios novos e dos associados, isto é, daquelles que ainda estão resgatando o pagamento do titulo de socio effectivo. A parte seguinte do relatorio é de minuciosa noticia dos trabalhos da directoria, da thesouraria, da gerencia, da contabilidade, da bibliotheca, do almoxarifado e do restaurante e bar, figurando ahi a lista dos principaes banquetes celebrados no Jockey-Club.

Depois de alludir á actividade de seus empregados e de destacar a missão do sr. José Calmon, indo a Buenos Aires, onde estudou as installações do hippodromo dali, o relatorio trata da animação dos jantares dansantes e festas celebradas no anno passado, na séde do Jockey-Club bem como das commemorações do seu anniversario e do encerramento da estação.

Entra depois a parte concernente ao movimento do prado, onde ha uma estatistica das corridas de 1925 e dos grandes pareos, inclusive o pareo Teixeira Soares, de 4 de outubro e noticia da Associação Protectora do Turf do Rio Grande do Sul, de commissões de corridas, da acção do juiz de chegada do handicaper, do starter, do veterinario e de outros elementos, bem como da festa do grande premio, da exposição de productos animaes, de importação de animaes argentinos, e leilões dos nossos.

Proseguindo nessa curiosa parte de informações, o relatorio allude á iniciativa de algumas firmas que, a exemplo do que se faz no estrangeiro, prometteram concorrer para o brilho das festas inauguraes, instituindo premios animadores da criação nacional. Occupa-se ainda esta parte do annuario do Jockey-Club, e de um historico, bem como dos trabalhos do Stud-Book, para dar depois entrada á parte mais palpitante talvez do relatorio, que é aquella que allude ás visitas de altas figuras nacionaes e estrangeiras ao hippodromo da Gavea.

Apparecem tambem nesta parte as impressões de Germain Martin e do general Pershing, e ainda do ex-prefeito Carlos Sampaio, do chronista de "La Nación", Gerardo Sienra, e do grande criador argentino Benito Villanueva.

Ha ainda um transumpto da imprensa sobre a grande visita dos socios do Jockey-Club ao prado da Gavea e dois artigos documentados de um dos membros da directoria, divulgados pela imprensa do Rio e onde apparece uma demorada impressão de tudo.

Occupa algumas paginas do relatorio a escriptura de permuta de terrenos feita com a Prefeitura, figurando tambem ahi a declaração do sr. Alaôr Prata de constituir a obra do Jockey-Club um notavel serviço prestado á cidade.

Depois de alludir o relatorio ao acto de benemerencia do sr. L. de Paula Machado, que pôz á disposição do Jockey-Club a quantia de 3.000 contos para que se occorresse a qualquer pagamento ou despeza urgente com o andamento das obras, faz uma longa e minuciosa descripção do hippodromo da Gavea para se encerrar com um registro de saudade aos socios fallecidos em 1925, com o registro das missas que mandou celebrar e com palavras em que a directoria faz questão de realçar que nenhum louvor lhe cabe por tudo quanto foi feito, mas apenas aos socios que a apoiaram e prestigiaram e cujas aspirações ella apenas procurou traduzir com as facilidades creadas pelo proprio ambiente de estimulos, de applausos e de confiança de que todos a rodearam.

*

COMMISSÃO CENTRAL DOS CRIADORES DO CAVALLO PURO SANGUE

Sob a presidencia do marechal Caetano de Faria esteve reunida a Commissão Central dos Criadores, tendo comparecido os srs. drs. Paulo de Frontin, Pereira Lima, Villela dos Santos, Plinio Marques, Ricardo Silveira, Ricardo Rego, srs. Jonathas Pereira e Rual de Carvalho.

Foram organizadas as bases do edital para as provas officiaes a serem disputadas no corrente anno, tendo a commissão deliberado que o vencedor, no anno anterior, da prova "Presidente da Republica", terá a sobrecarga de peso de cinco kilos.

A commissão resolveu, tambem, publicar, no proximo anno, o segundo volume do Stud Bock Brasileiro.

FORMULA:
CREOSOTO DE FAIA
-:- IODO -:-
Hypophosphito de SODIO
Hypophosphito de CALCIO
GLYCERINA
Fartos elementos para a Hygiene dos Pulmões e
: : Robustez : :
Ap. D. G. S. P. n. 56, de 1|10|-924. (6374)

CENTRAL DO BRASIL

A commissão chefiada pelo engenheiro Fausto Proença e composta de technicos da 5ª divisão, designados pela respectiva sub-divisão, deve seguir por estes dias com destino a São Paulo, onde vae em serviço para construcção do novo ramal da nossa principal via-ferrea de Mogy das Cruzes a Santos.

O dr. Carlos Euler, sub-director da estrada presidirá aos trabalhos auxiliado pelo dr. Mario Martins Costa, chefe da sub-divisão technica, os quaes deverão regressar hoje de S. Paulo, onde foram em viagem de exploração.

Esta grandiosa obra da engenharia brasileira que acaba de organizar a sub-directoria da 5ª divisão, virá trazer grandes melhoramentos não só para os viajantes e commerciantes, como tambem para o Estado de São Paulo. O dr. João de Carvalho Araujo, director da Estrada procura junto ao governo os elementos precisos para a realização do ramal de Mogy das Cruzes a Santos.

— A chefia do movimento já concluiu os novos horarios para os trens de viajantes que foram enviados á sub-directoria da 2ª divisão, afim de encaminhar ao director para a sua approvação e marcar o dia em que os referidos horarios deverão entrar em execução.

— Em conferencia com o director estiveram hontem, os drs. Erico De Lamare São Paulo, sub-director do trafego, Souza Aguiar, contador e Benjamin Jacob, intendente.

— Por exercicios findos vão ser pagas as seguintes quantias:

de 462$, ao trabalhador extranumerario da 2ª divisão, João Ferreira de Azevedo; de 183$000, ao feitor de 2ª classe da 5ª divisão, José Carlos de Oliveira Lima; de 81$900, ao trabalhador da 5ª divisão, José Bento; de 183$050, ao escrevente da 4ª divisão, José Salustiano Miranda; de 66$, ao trabalhador da 5ª divisão, Alberto Caetano Ferreira; de 109$800, ao encarregado da turma de cavouqueiros da 5ª divisão, Dionysio Angelo; de 1:093$500, ao trabalhador da 5ª divisão, Arthur Lucio de Oliveira e de 1:614$000, ao graxeiro do 3º deposito da 4ª divisão, Arthur Ferreira Salgueiro.

— A estação D. Pedro II, forneceu hontem, por conta dos diversos ministerios e outras repartições publicas, 53 passagens no valor de rs.: 083$600.

— Ficaram desempedidas hontem, as linhas do ramal de Paraopeba, na 7ª residencia.

— Despachos da directoria:

João Teixeira Pinto Filho, Wenceslau Cordovil Pires, Luzia da Costa Faria, Aristeu Reis, Olympio de Miranda e Silva, pedindo certidão — Certifique-se; José dos Santos, Tito de Amorim Ramos, pedindo restituição de documentos — Restituam-se, mediante recibo; José Dias de Oliveira, pedindo restituição de importancia — Restitua-se a importancia de 109$200; Viégas, Ferreira & Cia. Ltd., pedindo restituição de saldo de leilão — Idem a importancia de 213$300, de accordo com a informação; Irmãos Costa Cabral, pedindo restituição de excesso de frete — Idem, a importancia de 107$500, de accordo com a informação; Anglo-Mexican Petroleum C.x Ltd., idem, idem — Idem, a importancia de 160$000, de accordo com a informação; Alfonso Mana, idem, idem — Idem, a importancia de 6$200, de accordo com a informação; Carlos Wigg, idem, idem — Idem, a importancia de 312$800, de accordo com a informação; Comp. Lacticinios "Alberto Boeke", idem, idem — Idem, a importancia de 5$000, de accordo com a informação; Mario Fernandes dos Santos, idem, idem — Idem, a importancia de 30$700, de accordo com a informação; O mesmo, idem, idem — Idem, a importancia de 555$, de accordo com a informação; F. Matarazzo, idem, idem — Idem, a importancia de 273$800, de accordo com a informação; Attila Marquez, idem, idem — Providencie-se a restituição da importancia de 21$100, por conta da Central; Sequeira, Leite & Cia., idem, idem — Idem, a restituição da importancia de 16$800, por conta da Central; L. Ribeiro de Araujo & Cia., idem, idem — Idem, a restituição de $100, por conta da Central; Manoel C. Paiva, idem, idem — Idem, a restituição da importancia de 21$400, por conta da Central; Machado & Cia, idem, idem — Não sendo os requerentes estinatarios do despacho, não podem ser attendidos; J. de Assis, idem, idem — A' vista a informação, não ha que deferir; Continental Products Company, idem, idem — Indeferido, á vista da informação; Oscar Taves & C., pedindo adiamento de concorrencia — A concorrencia foi transferida. Archive-se; José Pereira Cardoso, pedindo readmissão — Deferido, em face da informação da 5ª divisão; F. Souto & Cia., propondo fornecimento de carvão, Pedro Laurindo de Albuquerque, João Donato Parreira, José Leite Sosthenes, Horacio Alves de Oliveira, Arynos Bandeira Mella, Francisco Rosa, pedindo readmissão — Não convém; José Bonifacio Alvim, Faldes Barbosa Lima, Manoel Joaquim de Oliveira, idem, idem; Custodio Antunes Barbosa, Pedro de Castro, Izaias Ferreira Dias, pedindo collocação — Não ha vaga; Braldil de Suchow, pedindo inscripção no concurso ora em realização — Indeferido; Henrique C. de Mendonça, pedindo entrega de pedido de material; Fonseca, Guimarães & Cia., pedindo restituição de importancia; Altino José Furtado, fazendo identico pedido; Waldemira Gonçalves Campos, Adelina Marques de Oliveira, Oscar Bueno Paes Leme, pedindo pagamento; Wenceslau Cordovil Pires, pedindo certidão — Compareçam a secretaria; José Sizylla Dias, pedindo readmissão — Complete o sello do annexo; Directoria das Escolas Reunidas de Cannas, pedindo passe mensal, com abatimento — Selle o annexo; Geraldo Farnole, pedindo collocação; Catulino de Barros, pedindo transferencia e caderneta kilometrica — Junte a caderneta; Antonio Delphino dos Santos, pedindo pagamento — Complete o sello do presente — Compareçam á secretaria os srs. Lohner & Cia., A. E. G. Cia. Sul Americana de Electricidade, Richard Whichello & Cia., João Domingues, Oliveira & Irmão e Giovanni Pevin.

O clero riograndense em crise

Porto Alegre, 8 (Do correspondente) — Acaba de se dar uma crise no catholicismo riograndense. Datado de 13 de fevereiro, mas entregue a 1º do corrente, monsenhor Rocha apresentou ao arcebispo D. João Becker um officio renunciando o cargo de vigario geral, official maior da curia e arcediago do Cabido. Monsenhor Rocha acaba de voltar da Europa onde levou a primeira peregrinação do Rio Grande do Sul ás festas do Anno Santo. No officio declara elle retirar-se para o Rio de Janeiro, em cuja archidiocese vae servir. O bispo D. João Becker aceitou a renuncia que, segundo sabemos foi motivada não pela solução dada por s. ex. ao caso da irmandade do Divino Espirito Santo, mas sim pela supposição delle monsenhor Rocha de não haver correspondido com sua actuação como director da peregrinação riograndense á expectativa do chefe da Igreja Catholica neste Estado. Monsenhor Mariano Rocha partiu para ahi hontem a bordo do "Itapuca".

DOMINGO POLICIAL

QUASI MATOU UM POBRE SEPTUAGENARIO!

Um covarde, o individuo de nome Serrano de tal, ante-hontem, em Bento Ribeiro, no botequim de José de Almeida, á rua Henrique de Mello nº 52, só porque o nacional José Appolonio, de 74 annos de idade, o censurasse, aggrediu o pobre velho a faca, produzindo-lhe tres ferimentos de certa gravidade, sendo um no ventre, outro na coxa esquerda e o terceiro no frontal do mesmo lado.

O covarde individuo tratou, em seguida de fugir, e a sua victima, depois de medicada no Posto de Assistencia do Meyer, foi internada no Hospital de Prompto Soccorro.

A policia do 23º districto anda á procura de Serrano.

COLHIDO PELA CARROÇA QUE DIRIGIA

Passava o nacional José Motta, solteiro, empregado da Limpeza Publica e de 29 annos, ante-hontem, com uma carroça pela rua do Machado, quando tropeçou e foi colhido por aquelle vehiculo, recebendo uma contusão no braço direito.

Depois de medicado pela Assistencia Municipal a victima recolheu-se á respectiva residencia, á rua da Passagem nº 122.

LEVOU COM UMA CADEIRA NA CABEÇA

Francisco Ferreira dos Santos, portuguez, solteiro, empregado no commercio e de 45 annos de idade, foi, ante-hontem, aggredido a cadeira na rua Senador Dantas, soffrendo um ferimento na cabeça.

A victima foi soccorrida pela Assistencia Municipal, recolhendo-se depois á respectiva residencia, á rua Santa Luzia nº 190.

QUASI O LABORATORIO DE PERFUMARIAS FOI REDUZIDO A CINZAS

No porão da residencia do sr. João Pinto Lemos, á rua Aristides Lobo nº 50 existe um laboratorio de perfumarias. Ante-hontem, houve ali um principio de incendio, que o Corpo de Bombeiros, comparecendo promptamente, abafou a baldes d'agua.

O dono da casa achava-se ausente, em Petropolis, sendo insignificantes os prejuizos.

COLHIDO POR UM AUTO

Ao passar, ante-hontem, pelo largo do Estacio, foi o foguista Domingos Gonçalves Camara colhido por um automovel, soffrendo contusões pelo corpo.

A Assistencia Municipal soccorreu a victima, que se recolheu depois á respectiva residencia, á rua Marquez de Sapucahy nº 37.

FOI RECONHECIDO O SUICIDA DO CEMITERIO DA PENITENCIA

Noticiámos, na nossa anterior edição, que um joven, no cemiterio da Penitencia, puxara [illegible] dias, sabbado, com um tiro de revolver no ouvido direito.

Tendo sido soccorrido pela Assistencia, o infeliz falleceu no Posto Central, sendo o seu cadaver removido para o necroterio do Instituto Medico-Legal, onde o reconheceu, ante-hontem, Manuel Lourenço Campos.

Trata-se do joven Luiz Monteiro dos Santos, brasileiro, solteiro, de 24 annos de idade e residente á rua Harmonia nº 61.

O cadaver do tresloucado joven foi dado á sepultura, ante-hontem, mesmo, no cemiterio de São Francisco Xavier, a expensas de seus amigos.

ROLANDO FRACTUROU O BRAÇO DO COMPANHEIRO COM UMA FACADA

No logar denominado Dumas e mais conhecido por "Contestado de Santa Cruz", Rolando de tal, ante-hontem, após acalorada discussão com o seu companheiro Joaquim Terra, empregado no Matadouro, aggrediu-o a faca, fracturando-lhe o pulso direito.

O aggressor fugiu e a victima depois de medicada na pharmacia da localidade, foi internada no Hospital D. Pedro II.

AGGREDIDO POR DOIS INDIVIDUOS

Na estação do Areal, encontrou-se Orlando Antonio Soares, ante-hontem, com Avelino Arsenio e André Augusto, respectivamente cunhado e pai de José Augusto Soeiro, mais conhecido por "Pepe".

Os dois a elle se dirigiram, accusando-o de ter ferido Pepe a foice. Soares protestou contra a accusação, affirmando não ser ella verdadeira.

Travaram então os tres acalorada discussão, no auge da qual, Arsenio e Augusto espancaram Soares, produzindo-lhe uma brecha na cabeça.

Os dois aggressores fugiram, sendo Arsenio perseguido pela victima e preso por Sotter Figueiredo e pelo marinheiro Sandoval Toledo, que o levou á delegacia do 23º districto, cujo commissario de dia o fez recolher ao xadrez.

A victima, depois de medicada pela Assistencia do Meyer, recolheu-se á respectiva residencia, na Estrada do Areal.

CAIU COM UMA SYNCOPE E QUEIMOU-SE NA GORDURA

Entregue aos seus misteres de cosinheira, Mafalda Maria da Conceição fritava umas batatas em casa do seu patrão dr. Prestes dos Santos, á rua da Lapa nº 59.

Subito foi accommettida de uma syncope e cahiu sobre a frigideira [illegible], queimando-se com a gordura fervendo.

Soccorrida pela Assistencia e medicada das queimaduras de 1º e 2º gráos que recebeu pelo corpo, Maria recolheu-se depois á sua casa.

O facto foi registrado pela policia do 13º districto.

UM MENOR PERDIDO

Encontrado por um guarda civil a vagar pelas ruas sem saber para onde ir, foi levado para a delegacia do 13º districto, onde se achava a espera de quem o vá buscar, o menor de 16 annos Luiz de Araujo, filho de Casilio Moreira de Araujo.

Luiz que chegou ha poucos dias de Manáos, saiu a passeio e perdeu-se. Diz que seu tio estava morando na rua Imperador.

Como a rua não existe, a policia na impossibilidade de [illegible] a casa, resolveu conserval-o na delegacia, esperando que o procurem.

GOLPEOU-SE NO ROSTO COM UMA NAVALHADA

A menor Marguarida, de 10 annos, filha do sr. Antonio Machado, residente á rua Carioca nº 3, [illegible] andar, encontrou numa das gavetas do pae uma navalha com que o mesmo se barbeava e poz-se a brincar. Foi infeliz a menor, pois, a um descuido golpeou-se fortemente no rosto e dahi a necessidade de receber soccorros medicos. [illegible] Assistencia Municipal [illegible], ficando em tratamento na residencia.

E OS AUTOMOVEIS CONTINUAM ATROPELANDO

O menor William, de 4 annos, filho de Dario de Almeida, residente á rua Buenos Aires nº 169 foi colhido na referida rua por um auto, que o deixou com varias contusões pelo corpo.

[illegible] foi tambem victima de um automovel Alberto Martins de Menezes, [illegible] rua do Rezende nº 196, [illegible] Assistencia.

FOI AGGREDIDO A TAMANCO

O mecanico Antenor dos Santos, de 17 annos, residente á rua Coronel Pedro Alvares nº 59, foi aggredido a tamanco, [illegible] Assistencia. A policia não teve conhecimento do facto.

NOTAS SUBURBANAS

Um melhoramento na Linha Auxiliar — Uma homenagem ao dr. Octacilio Camará.

A população de S. João de Merity acaba de ver satisfeito um dos seus maiores desejos com a inauguração da Parada naquella localidade.

Do seu jubilo por esse grande melhoramento disse bem a manifestação feita ao engenheiro dr. Galdino Ramos, quando entregou ao trafego da Estrada aquella estação. Ha muito reclamava-se para São João de Merity, velha localidade bastante habitada, esse factor do seu engrandecimento.

A linha Auxiliar, que já o temos dito por diversas vezes, abriga milhares de almas, não tem tido o desenvolvimento que merece porque um erroneo entendimento a tornou esquecida.

Pavuna, por exemplo, lá está abandonada, sem melhoramento de especie alguma, quando é digna de ser amparada nos seus sonhos de grandeza.

Costa Barros, Tury-Assú e todas as outras estações necessitam tambem [illegible] ha muito aguardam a realização das promessas que lhe tem sido feitas.

E' pois, de grande vantagem que todos os melhoramentos promettidos para a Linha Auxiliar sejam afinal resolvidos, [illegible] e essas zonas representam hoje um dos maiores nucleos suburbanos.

Santa Cruz

O sr. J. T. Alves, proprietario do importante restaurante Santa Cruz, situado á rua Dr. Felippe Cardoso ns. 9 e 11, naquelle Curato, promoveu [illegible] homenagem á memoria do dr. Octacilio Camará, ex-senador e antigo morador na localidade, inaugurando no seu estabelecimento uma confortavel sala com o nome daquelle emerito cidadão [illegible] o retrato do extincto.

O acto revestiu-se de solennidade comparecendo muitas familias e cavalheiros da melhor sociedade santacruzense.

O sr. J. T. Alves foi nessa occasião e durante o dia, muito felicitado, pela lembrança que teve.

Meyer

O presidente da junta do alistamento militar do Meyer (18º districto) está chamando a attenção dos moradores dessa localidade para as penas comminadas pelo regulamento do serviço militar a todos que deixarem de devolver á séde da junta as listas domiciliares que lhe foram remettidas pelo Correio.

Chama, ainda, a attenção para os prazos de devolução estabelecidos nas listas, afim de não crearem embaraços ao serviço de alistamento do corrente anno, que se está procedendo no districto.

União Espirita Suburbana

Esta antiga e philantropica associação em assembléa geral para prestação de contas e eleição dos seus novos directores approvou o balanço social e elegeu os seguintes cavalheiros:

Ignacio Bittencourt, presidente; professor Felippe Santiago, vice-presidente; Alcides Terra, 1º secretario; José Tosta, 2º secretario; [illegible], 1º thesoureiro; [illegible], 2º thesoureiro; [illegible] bibliothecario; [illegible] director do ensino [illegible].

Commissão de contas: Sylvestre Caldeira, José Rodrigues e Francisco Lucas.

Inhauma

A travessa Matheus Silva, que começa na rua do mesmo nome e termina na rua José dos Reis, em Inhauma, está regularmente habitada, com alguns predios modernos, sendo bastante conhecida.

A repartição da Limpeza Publica entretanto, não a conhece, [illegible].

Como isso não seja regular os moradores appellam para a imprensa afim de que esta divulgando o caso consiga da nossa repartição um bom movimento em favor da limpeza na travessa Matheus Silva.

"Folha da Manhã" e "Folha da Noite"

Diarios independentes, de grande circulação, na capital e no interior de S. Paulo.

Para assignaturas e publicações, dirigir-se á sucursal, largo da Carioca n. 13, primeiro andar, das 2 ás 5 horas da tarde. (6024)

Um menor colhido por um trem

Ao atravessar a linha da estrada de ferro, na altura da estação da Liberdade, da linha auxiliar, o menor [illegible], de 7 annos, residente á rua S. Joaquim n. 47 foi colhido por um trem [illegible] Assistencia [illegible] Posto de Prompto Soccorro.

Sociedade Nacional de Agricultura

Reune-se hoje, ás 3 horas da tarde, [illegible] Sociedade Nacional de Agricultura, [illegible] composta dos srs. Carlos Raulino e Julio Eduardo da Silva Araujo.

Colhido por uma locomotiva, teve os dois braços esmagados!

[illegible]

Uma forte descarga electrica prostrou-o morto

[illegible]

Academia & Escolas

Faculdade de Direito da Universidade do Rio de Janeiro

[illegible]

Na Escola Superior de Commercio

[illegible]

A vigaria geral de Porto Alegre está vaga

Porto Alegre, 7 (A. A.) — [illegible]

Automobilismo

INSPECTORIA DE VEHICULOS

[illegible]

Um lamentavel desastre na linha da Paulista

S. Paulo, 8 (A. A.) — [illegible]

Foram presos dois negociantes de Campo Grande

Campo Grande, 6 (A. A.) — [illegible]

O inicio da construcção de uma via-ferrea

Itajuby, 8 (A. A.) — [illegible]

SEM FIO

RADIO SOCIEDADE MAYRINK VEIGA

(Onda de 260 metros — 1.190 kylociclos)

A Radio Sociedade Mayrink Veiga, utilizando a estação experimental da firma Mayrink Veiga & C., irradiará hoje, terça-feira, das 7 ás 9 horas, interessante e variadissimo programma litero-musical, no qual tomarão parte os seguintes artistas: Senhorita Jandyra de Aguiar, senhorita Claudimira Valle Veiga e os senhores Luis Lipiani e João Athos.

A segunda parte constará de uma apreciadissima palestra humoristica feita pelo dr. Bastos Tigre.

1ª parte:

1º — Mozart — Flauto Magico — Invocação, pelo baixo sr. João Athos.
2º — Nokowski — Minuetto — Violino, pela senhorita Claudimira Valle Veiga.
3º — Gounod — Dio possente — Canto, pelo sr. Luis Lipiani.
4º — Massenet — Le Cid — Canto, pela senhorita Jandyra Aguiar.
5º — Moskowski — Guitarra — Violino, pela senhorita Claudimira Valle Veiga.
6º — Fauré — Le Berceuse — Canto, pelo sr. João Athos.
7º — Massenet — Thais — Canto, pela senhorita Jandyra Aguiar.

2ª parte

8º — Palestra humoristica pelo escriptor dr. Bastos Tigre.

3ª parte

9º — Leoncavallo — Zazá — Aria — Canto, pelo sr. Luis Lipiani.
10º — Gounod — Le vallon — Canto, pelo sr. João Athos.
11º — Cezar Cui — Oriental — Violino, pela senhorita Valle Veiga.
12º — Araujo Vianna — Amor — Canto, pela senhorita Jandyra Aguiar.
13º — Gomes — Lo Schiavo — Arioso — Canto, pelo sr. Luis Lipiani.
14º — Chopin — Valse — Violino, pela senhorita Claudimira Valle Veiga.
15º — Dufriche — A Felicidade — Canto, pela senhorita Jandyra Aguiar.
16º — Rotoli — Mia sposa sará la mia bandiera — Canto, pelo sr. João Athos.

O PROGRAMMA DO RADIO CLUB

A' 1 hora — Boletim commercial e noticioso.

De 1.30 ás 2 horas — Discos.

Das 4 ás 5 horas — Discos.

Das 5 ás 5.30 — Boletim commercial e noticioso. — Previsão do tempo.

Das 7 ás 8.30 — Orchestra do Hotel Central. — Notas de interesse geral.

Das 8.30 ás 8.55 — Boletim commercial.

Das 8.55 ás 9 horas — Intervallo para recepção dos signaes horarios de SPY.

A's 9.00 — Hora certa e aula de portuguez pelo professor Julio Nogueira.

Das 9.20 em diante — Concerto do Radio Club do Brasil.

Programma

1ª parte:

1 — Smetana — Symphonia — "A noiva vendida", pela orchestra do Radio Club do Brasil.
2 — Massenet — Duo de l'osis, da opera "Thais", pela soprano Maria Emma e o barytono Luciano Cavalcanti.
3 — Buchner — Nocturno — Sólo de flauta, pelo professor Enéas Porto.
4 — Canto, pela soprano senhorita aMria Emma.
5 — Chopin — Nocturno, pela orchestra do Radio Club do Brasil.
6 — Canto, pelo barytono sr. Luciano Cavalcanti.
7 — Liszt — Rapsodia n. 13, pela orchestra do Radio Club do Brasil.

2ª parte:

1 — Meyerbeer — Fantasia — da opera "Hugnottes", pela orchestra do Radio Club do Brasil.
2 — Mozart — D. Giovanni — Duo "Lo cidarem la manos" — Canto, pelo barytono sr. Luciano Cavalcanti e senhorita Maria Emma.
3 — Elich — Lamento do zingaro, pela orchestra do Radio Club do Brasil.
4 — Canto, pela soprano senhorita Maria Emma.
5 — Canto, pelo barytono sr. Luciano Cavalcanti.
6 — Kalman — Manobras do Outomno, pela orchestra do Radio Club do Brasil.

IRRADIAÇÕES DE HOJE DA RADIO SOCIEDADE

A's 12 horas — "Jornal do meio-dia" (Noticias de interesse geral extraidas dos jornaes da manhã. — Abertura da Bolsa. — Cotações do algodão, do assucar, do café, cambiaes. — Pagina Agronomica).

Supplemento musical do "Jornal do meio-dia".

A's 5 horas — Musica popular pela "Oriental Jazz-band" — "Quarto de hora infantil", pela senhorita Sarah de Almeida Magalhães. — "Jornal da Tarde" (previsão do tempo. — Noticias diversas. — Fechamento da Bolsa. — Cotações do algodão, do assucar, do café, cambiaes e de titulos).

Das 8 ás 8.20 — "Jornal da Noite" (secção noticiosa e de informações).

Das 8.30 ás 10 horas — Lição de inglez, pelo professor Luiz Eugenio de Moraes Costa, director do Atheneu S. Luiz.

Orchestra do Hotel Gloria. — Lição de Historia do Brasil, pelo professor João Ribeiro. — Palestra sobre assumptos de Chimica, pelo professor Mario Saraiva, director do Instituto de Chimica. — Lição de Geographia, pelo professor Odilon da Motta Portinho.

A's 10.30 — Supplemento commercial e economico do "Jornal da Noite".

PROGRAMMA DO RADIO CLUB DO BRASIL PARA A PRIMEIRA QUINZENA DO MEZ DE MARÇO

Dia 9 — Terça-feira — Aula de portuguez, pelo professor Julio Nogueira. — Concerto vocal e instrumental com o concurso do professor Enéas Porto e dos cantores Maria Emma (soprano) e Luciano Cavalcantti (barytono).

Primeira parte:

1 — Smetana — Symphonia "A noiva vendida" — Orchestra do Radio Club do Brasil.
2 — Massenet — Duo de l'osis, da opera "Thais", pela soprano Maria Emma e o barytono Luciano Cavalcantti.
3 — Buchner — Nocturno — Sólo de flauta, pelo professor Enéas Porto.
4 — Canto, pela soprano Maria Emma.
5 — Chopin — Nocturno — Orchestra do Radio Club do Brasil.
6 — Canto, pelo barytono Luciano Cavalcantti.
7 — Liszt — Rapsodia n. 13 — Orchestra do Radio Club do Brasil.

Segunda parte:

1 — Meyerbeer — Fantasia da opera "Hugnottes", pela orchestra do Radio Club do Brasil.
2 — Mozart — D. Giovanni — Duo "Lo cidarem la manos" — Pelo barytono Luciano Cavalcantti e a soprano Maria Emma.
3 — Elich — Lamento do Zingaro — Orchestra do Radio Club do Brasil.
4 — Canto, pela soprano Maria Emma.
5 — Canto, pelo barytono Luciano Cavalcantti.
6 — Kalmann — Manobras do outomno — Orchestra do Radio Club do Brasil.

Dia 10 — Quarta-feira — Programma de musicas ligeiras — Canto, pelo Patricio.

Dia 11 — Quinta-feira — Concerto de musica de camera. — O programma deste concerto será annunciado dentro de poucos dias.

Dia 12 — Sexta-feira — Programma de musicas ligeiras. — Audição de musicas regionaes, organizada pelo Radio Club do Brasil, com o concurso do maestro Marcello Tupynambá e do barytono Adacto Filho.

Dia 13 — Sabbado — Palestra literaria pelo sr. Lupercio Garcia — Concerto vocal e instrumental de musica italiana, com o concurso da soprano Dolores Belchior e do baixo De Lucchi, dos professores Alphons Ungerer, Oswaldo Allioni e Barros Figueredo.

Primeira parte:

1 — Rossini — Symphonia da opera "Guilherme Tell" — Orchestra do Radio Club do Brasil.
2 — Canto, pela soprano Dolores Belchior.
3 — Leoncavallo — "Brise du mer" — Sólo de violoncello, pelo professor Oswaldo Allioni, acompanhado pela orchestra do Radio Club do Brasil.
4 — Canto, pelo baixo De Lucchi.
5 — Ponchielli — Trio "Il Promessi Sposi", para piano, violino e violoncello, pelos professores Barros Figueredo, Alphons Ungerer e Oswaldo Allioni.

Segunda parte:

1 — Mario Costa — Napolitania — Orchestra do Radio Club do Brasil.
2 — Canto, pela soprano Dolores Belchior.
3 — G. de Micheli — Suite em [illegible] — Orchestra do Radio Club do Brasil.
4 — Canto, pelo baixo De Lucchi.
5 — Becce — "Reve d'Amour", orchestra do Radio Club do Brasil.

Dia 14 — Programma da Radio Sociedade do Rio de Janeiro.

Dia 15 — Segunda-feira — Programma de musicas ligeiras.

Irradiações diarias — De 1 ás 2 horas — Boletim commercial e noticioso para o interior do paiz e discos.

Das 4 ás 5.30 — Boletim commercial e noticioso para o interior do paiz. — Previsão do tempo. — Serviço da Agencia Americana e discos.

Das 7 ás 8.30 — Concertos das orchestras dos hoteis Central e Avenida.

Das 8.30 ás 10.55 — Boletim commercial e noticioso da noite para o interior do paiz.

Ficou sem o dinheiro, mas vae ser indemnisado

Antonio de Souza Bastos, residente á rua D. Jacrith n. 2, em Bento Ribeiro, queixou-se á policia do 23º districto de que fora furtado em 400$000.

Accusando a victima, como autor do furto, um menor, foi este preso, negando, [illegible] peremptoriamente que tenha tirado o dinheiro.

O pae do menor resolveu, no entanto, indemnizar Bastos.

Com a cabeça esmagada sob as rodas de um trem

Não viu, o infeliz, que o trem SM 24 comboiado pela locomotiva n. 273 se approximava rapido, e, descuidado, atravessou a linha.

Varias pessoas que se achavam perto, antevendo o desastre ainda gritaram avisando o pobre homem.

Era tarde, porém.

A locomotiva, alcançando-o, atirou-o por terra e passando-lhe por cima esmagou-lhe a cabeça!

Quando o comboio passou, os que horrorisados assistiam a triste scena, correram ao ponto em que o desventurado jazia, na esperança de que ainda vivesse e pudessem soccorrel-o.

Vã esperança!...

Comparecendo ao local a policia do 15º districto verificou ser o desgraçado o operario João da Silva, de 50 annos, casado, residente á rua Centenario, em Merity.

A secca no Sul toma aspecto ameaçador

Porto Alegre, 8 (Do correspondente) — Todo o Estado soffre as consequencias de intensa secca. Foram recebidos os seguintes telegrammas: "Taquary faz hoje um mez que não chove aqui. A ultima chuva registrada aqui, apagou o pó que caiu na vespera da festa dos navegantes".

"Pedras Brancas: A secca aqui continua causando prejuizos ás plantações". "Nova Trento: Este municipio continua a soffrer os effeitos da secca. Grande numero de lavradores com plantações de milho estão muito prejudicados". "Ijuhy: Em todos os pontos do municipio continuam a chegar noticias de effeitos da tremenda secca que vem assolando esta zona. São cada vez maiores as proporções dos prejuizos á lavoura". "Monte Negro: a secca continua intensa em todo o municipio".

O "Bahia" está viajando morosamente

Bahia, 8 (A. A.) — O paquete "Bahia" ainda não chegou a este porto. Um radiogramma, recebido de bordo, informa que esse paquete está com a sua marcha reduzida, devido a desarranjo nas machinas.

INDICADOR

ADVOGADOS

Dr. Alvaro Goulart de Oliveira — Avenida Rio Branco, 114, sala 5.
Dr. Salgado Filho — R. General Camara 47, 1º and. Tel. 5304, Norte.
Drs. Verissimo de Mello e Domingos Louzada — Quitanda 45. T. C. 3907.
Dr. J. M. Mac Dowel da Costa — General Camara 66. Tel. N. 4747.
Dr. Edmundo Accacio Moreira — esc. á rua do Ouvidor, 119, esq. da Avenida Rio Branco, 4º andar, sala n. 3. Tem succursaes nos Estados do Paraná e Santa Catharina.
Dr. C. Daniel de Deus — Advogado. Esc. r. Rosario, 172, sala I. Tel. Norte 4923.

MEDICOS

Dr. Luiz Ramos — P. Saens Pena, 3. R. Conde Bomfim 85. Tel. V. 1639.
Dr. I. Malagueta — R. do Carmo, 5. (Esq. de S. José). Tel. 2652 C.
Dr. A. Pamplona — Medeiros Passaro, 27, Tijuca, V. 1276, 1º de Março 13. N. 5303, das 14 ás 16 horas.
Dr. Henrique Duque — Rodrigo Silva n. 5. Resid.: R. Ibituruna, 72.
Dr. Eurico Villela — Rua do Carmo, 13, 3ªs, 5ªs e sabbs. ás 17 horas.
Dr. Bandeira Rodrigues — Mal. Floriano n. 154, 3.ªs, 5.ªs e sab., 1 ás 2.
Dr. Moncorvo — (Creanças). Had. Lobo, 61 (3 hs.). Moura Brito, 58.
Dr. W. Schiller — (mentaes e nerv.) R. M. Olinda (1-3). Tel. S. 2404.
Dr. José Bastos d'Avila — Rua 7 de Setembro 231 (das 4 ás 6 hs). res.: rua Gal. Polydoro 185. Tel. S. 2748.
Dr. Flavio de Moura — R. Buarque n. 33, Leme. Tel. Sul, 1052.

MEDICOS ESPECIALISTAS

Dr. Renato de Souza Lopes, prof. da Fac. — Doenças do app. digest e nervosas. Raios X — S. José, 39.
Dr. Nelson Miranda — Mol. das senhoras, syphilis, vias urinarias e tumores malignos. RAIOS X. R. Carioca, 48. C. 1525. Res.: V. 1649.
Dra. Ursulina (Senhs. e creanças) — Av. 28 de Setembro, 182. Tel. V. 2104.
Dr. A. F. da Costa Junior — (Ass. da Fac.) Pelle, syphilis, tumores. Radiumtherapia. Chile 17, (4 ás 6).
Dr. Werneck Machado — (Pelle e syphilis). Largo da Carioca, 11, 1º and.
Dr. Guilherme Eisenlohr — (Tuberculose), com 34 annos de pratica. Rua Marechal Floriano Peixoto, 44, das 12 ás 5 horas.
Prof. Dr. Rabello — Syphilis, doenças da pelle. Trata os tumores e doenças da pelle pelo radium e outros agentes physicos. — Assembléa n. 85.
Dr. Murillo de Campos — D. mentaes e nervosas. Carioca, 28, ás 2 hs.
Dr. M. Gonçalves Paes — Clinica geral e doenças de senhoras. Diathermia e raios ultra-violeta. Av. Mem de Sá, 45, sob., 2 ás 5. Tel. C. 404.
Drs. H. Mercaldo e A. Lacerda — Electrotherapia do ouvido — Tratamento da surdez e suas complicações por meio da diathermo-kinesiphonia e reeducação activa — R. Carioca, 28, 1 ás 5. Tel. C. 184.
Dr. Montenegro Villela — Coração e pulmões. Raios X. Cons.: r. Carioca, 48. (Cent. 1525).

OCULOS

Dr. Sergio Saboya

Especialista

Molestias de Olhos e receitas de oculos

5 annos de pratica nos Hospitaes de Berlim, Vienna e Paris. Consultorio: rua Ramalho Ortigão n. 9, 1º andar, sala 15 (trav. São Francisco). Das 3 ás 5 da tarde. Tel. Central 509.

Dr. Joaquim Vidal

Especialista em doenças dos olhos. Chefe de serviço de Oftalmologia do Hospital S. Francisco de Assis.

Rua S. José, 45

A's 3 1/2 horas.

CLINICA CIRURGICA, VIAS URINARIAS

Dr. Mario Kroeff — Uruguayana, 104, das 3 ás 6 horas, (N. 6404).

CIRURGIA, MOL. SENHORAS VIAS URINARIAS

Dr. Eugenio Decourt — Consultas diarias — Assembléa, 34, de 3 ás 5 hs.
Dr. Osorio Mascarenhas — Av. Rio Branco, 257 (3 ás 5). C. 940.
Drs. Hygino Filho e A. Hygino — Cir. geral. Mol. Sras. S. José 69, 1 ás 5.
Dr. Rego Lins — Cons. Av. Rio Branco, 173, 3 ás 5. Res. Bambina, 37.

DOENÇAS DA PELLE E SYPHILIS

Dr. F. Terra — Professor da Faculdade de Medicina; rua Uruguayana n. 22, ás 14 horas. Applicações de radium.

DOENÇAS VENEREAS E DAS VIAS URINARIAS

Dr. Alvaro Moutinho — Gonorrhéa e complicações. Rosario, 163, 8 ás 20.

RAIOS X

Radiodiagnostico e Radiotherapia profunda.
CANCER E TUMORES
INSTITUTO ROENTGEN
DR. JACINTHO CAMPOS e DR. EUGENIO GOMES.
Rosario, 139, 2º (elevador) Tel. N. 1689.

PARTOS E MOLESTIAS DAS SENHORAS

Dr. Daciano Goulart — R. Uruguayana, 35. (4 ás 6). Tel. C. 3762.
Dr. Bento Ribeiro de Castro — 7 Set. 75. 5—6, 3ªs, 5ªs e sab. M. Abrantes, 192, 2ªs, 4ªs e 6ªs. Sul 155.
Dr. J. Pacifico — Av. Mem de Sá 335, (Tel. N. 5235), 11 ás 12 e 4 ás 5.
Dr. Camacho Crespo — R. Conde de Bomfim 577. Tel. V. 1171.

CIRURGIA, DOENÇAS DAS SENHORAS, PARTOS

Dr. Victor Godinho — R. Assembléa, 34, (5—7) 2.ªs, 4.ªs e 6.ªs, C. 4007.
Dr. Octavio de Souza — Assembléa, 14, das 3 ás 5 hs. — 2ªs, 4ªs e 6ªs.
Dr. Arnaldo Cavalcante, 3ªs, 5ªs e sab. 9 e 4 h.; r. Carioca 81. S. 1731.

CIRURGIA, DOENÇAS DO RECTO E ANUS

Dr. R. Pitanga Santos — Rua do Passeio 56 (1 ás 4). Tel. C. 2369.

GARGANTA, NARIZ, OUVIDOS E BOCCA

Dr. Eurico de Lemos — Especialista Prof. liv. da Faculdade. Cura ozena (fetidez nazal). R. Assembléa 13 (sob.) — Das 12 ás 6 horas.

GARGANTA, NARIZ E OUVIDOS

"Sanatorio Cirurgico", clinica particular para internamento de doentes da Especialidade dos

Dr. João Marinho, prof. cathedratico da Fac. Medicina e Dr. Castilho Marcondes, assistente de clinica; 335, av. Mem de Sá. Tel. N. 1092. O estabelecimento dispõe de accommodações para as pessoas que acompanham o doente.

OLHOS, GARGANTA, NARIZ E OUVIDOS

Dr. Maurillo de Mello — Doenças dos olhos, nariz e garganta. Com pratica dos hospitaes da Europa — Assembléa, 47.
Dr. Raul David de Sanson — S. José, 43, 1º, das 2 ás 5. Tel. C. 5197.
Dr. Chaves de Freitas — R. Luiz de Camões 6. De 1 ás 4. T. N. 2396.
Dr. Vicente Pereira — Ed. Jorn. do Com., 1º, s. 4, ás 9 e 4 hs. Tel. N. 7806.

OCULISTAS

Dr. Moura Brasil e Gabriel de Andrade — Uruguayana, 37 (1 ás 4).
Dr. Eutychio Leal — S. José, 50 — De 3 ás 4 1/2.
Dr. Edilberto Campos — Assembléa, 45, ás 4 horas. Tel. C. 1299.

GARGANTA, NARIZ E OUVIDOS

Dr. Paulo Brandão — Quitanda 5 — (2 ás 5 hs.) Tel. 5550. C.
Dr. Souza Mendes — Rodrigo Silva, 28, de 2 ás 4. C. 1838.
Dr. Sebastião Cesar da Silva — R. Carioca, 31. N. 5508, 2 ás 5 hs.

PARTEIRAS

Mme. Virginia Madruga — Parteira dip. Cons. e residencia: á rua General Bruce, 58. Phone Villa 149. Consultas 2ªs, 4ªs e 6ªs, das 2 ás 5. Accceita parturientes em sua casa de Saude Sta. Maria. Diarias de 10 a 30 mil réis.

CIRURGIÕES-DENTISTAS

Dr. Barros Henriques — Av. Rio Branco 175, (1º). Tel. C. 21.
Octavio Euricio Alvaro. — Rua Carioca, 50. Phone C. 3392.
Mario B. Botelho — Cirurgião-dentista — Consultorio: Avenida Almirante Barroso n. 1, 1º andar (elevador) Tel. C. 125.

HOTEIS E PENSÕES

Hotel Avenida — O mais importante do Brasil. End. telegr. "Avenida".

OS MELHORES CAFÉS

Café Ideal — Sempre puro. Dep. rua Saude 142 e 150. Tel. 707, Norte.

CORRETORES DE FUNDOS PUBLICOS

Lucrecio Fernandes de Oliveira — Rua 1º de Março, 83. Tel. 4468 Norte.

SECÇÃO LIVRE

Thermometros Clinicos só confiem no Casella, London (4615)

Grande e palpitante novidade

A LIVRARIA QUARESMA, Rua de S. José, 71 e 73
RIO DE JANEIRO
Acaba de publicar e acha-se a' venda

LIVRO DO FEITICEIRO

ou A Sciencia de Juca Rosa revelada

Tratado pratico e completo de todas as receitas necessarias a todos os mistérios da vida taes como: Para se saber o proprio destino; para se ver em sonho a mulher que se ha de possuir; receita para obrigar o marido a ser fiel; receita para obrigar as moças solteiras e até mesmo as casadas a dizerem tudo aquillo que tencionam fazer; receita para fazer-se amar pelas mulheres, pelos homens; receita para se dominar o amante ou marido colerico e malcreado; para se fazer cousas impossiveis; verdadeira oração para enxotar o canhoto do corpo; para destruir os effeitos da feitiçaria; oração que preserva do raio; figa que protege no commercio; talisman que faz voltar cedo para a terra natal, rico e feliz; receita para curar mandinga; para ganhar no jogo, etc, etc., seguido de um completissimo TRATADO DE CARTOMANCIA.

O trabalho mais completo que se tem publicado até hoje, contendo: A maneira de deitar as cartas para se conhecer o futuro; saber como será succedido em seus negocios; nas suas emprezas e em seus amores; a boa ou má estrella que nos acompanha; felicidades e desgraças; se casará ou não e com quem, se com moço ou velho, rico ou pobre, feio ou bonito, e tambem para a descoberta de objectos roubados, etc., etc. seguido do:

CURANDEIRO DA ROÇA

ou a maneira de curar todas as molestias por meio de rezas e hervas, raizes, plantas, folhas; modo de curar as mordeduras de cobra cão damnado; soccorros a dar ás pessoas envenenadas; modo de curar as mordeduras de qualquer insecto.

Um grosso volume de mais de 300 pags. com linda capa colorida — 5$000

Os pedidos do interior devem vir acompanhados dos 5$000 e serem feitos em carta registrada com valor declarado, dirigida á LIVRARIA QUARESMA — Rua de S. José, 71 e 73 — Rio de Janeiro.

MUITA ATTENÇÃO — Quando procurarem este livro, exijam edição da Livraria Quaresma, porque se assim o não fizerem serão embrulhados. (4053)

DESEJA ANNUNCIAR

Em jornaes e revistas dos Estados do Norte e Sul? A Empresa de publicidade "A Eclectica" se encarrega de fornecer idéas e orçamentos para propaganda efficaz e economica. — Avenida Rio Branco 137, Rio — Rua da Bôa Vista 24, São Paulo — Rua da Bahia 919, Bello Horizonte. (303)

Bicyclettas
A melhor Fhying Wheel não compre outra sempre grande Stock e seus pertences
Rua da Constituição, 63 (7299)

PREFEITURA DE NICTHEROY

Pagamento dos emprestimos de 1916 e 1919

De ordem do sr. Prefeito communico aos interessados que a Prefeitura de Nictheroy pagará, a 15 do corrente, pela sua Thesouraria, os juros do emprestimo de 1916, e por intermedio do Banco Portuguez do Brasil o coupon n. 14 do emprestimo de 1919.

Na mesma data serão incinerados os titulos, que o Municipio é obrigado a resgatar.

Eduardo B. de Moraes — Director de Fazenda. (V 21080)

"O Tombo do Rio"

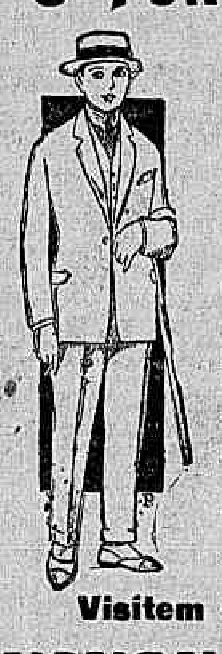

Continúa a sua
Grande venda de liquidação
COSTUMES de brim branco de linho, de 170$, por . . . . . . 150$
COSTUMES de tecido tropical, de 170$ por 120$ e de 140$, por. . . . . 100$
TERNOS de casemira cambraia, de 250$, por. . . . . 180$
Grandes saldos de ternos de casemira de 160$, 190$, por 115$000.
Sempre grande "stock", o melhor talhe e superior confecção.
Visitem suas 16 vitrines
URUGUAYANA, 1 e 3
Ponto dos bondes 4052

DECLARAÇÕES

A' PRAÇA

Tendo saido publicado no numero 532 do "Monitor Mercantil" de 27 do mez proximo passado, o protesto de uma promissoria de réis 12:000$000, de firma egual á que uso como gerente da Caixa Filial do Banco Pelotense nesta cidade, venho por isso declarar que não se entende commigo.

Juiz de Fóra, 4 de março de 1926 — *Alfredo de Souza Bastos*. (Y 21775)

A' PRAÇA

Aureo Vianna, estabelecido com a "Alfaiataria Smart", á rua Gonçalves Dias n. 56, 1º, communica á praça, seus exmos. amigos e freguezes, que, conforme contrato firmado nesta data, admittiu como seu socio solidario, seu amigo sr. Nestor Abreu, girando a nova firma sob a razão de Vianna & Abreu, e, em vista da nova orientação dada a seus negocios, espera merecer a honrosa preferencia com que tem sido distinguido. Outrosim, participa que deixou de ser seu empregado cobrador e interessado, o sr. Antonio Diogo, não tendo valor algum qualquer transação feita pelo mesmo em nome de sua firma.

Rio de Janeiro, 5 de março de 1926 — *Aureo Vianna*. (Y 23249)

ASSOCIAÇÃO BRASILEIRA DE IMPRENSA

(3ª e ultima convocação)

Convoco aos srs. associados para uma assembléa geral extraordinaria 15 de março, ás 20 horas, afim de resolver sobre a questão patrimonial, nos termos do art. 52 paragrapho unico dos Estatutos, na séde provisoria á rua 1º de Março n. 22, 2º andar.

Rio de Janeiro, 25 de fevereiro de 1926. (a) *Raul Pederneiras*, presidente. (3869)

OPTICA MODERNA

A revista "Vida Domestica", que se edita nesta cidade, publicou em seu ultimo numero um annuncio de victrolas, dando esta casa como representante desses apparelhos e dizendo-a sita rua do Ouvidor.

Para evitar confusões, venho declarar aos meus amigos e freguezes que a casa OPTICA MODERNA, de minha propriedade, continua situada na rua SETE DE SETEMBRO N. 47, não negociando absolutamente em victrolas.

A OPTICA MODERNA apenas negocia em optica e instrumentos physicos, ramo de commercio em que se especializa ha longos annos.

Rio de Janeiro, 8 de março de 1926 — *Arthur Jacintho Rodrigues*. (Y 22801)

A' PRAÇA

OLIVEIRA MAIA & Cia., negociantes estabelecidos nesta praça, communicam aos seus amigos e freguezes e a quem interessar possa, que o sr. Johannes Malik, seu ex-empregado encarregado da "Secção Allemanha", deixou de ser seu auxiliar desde 1º do corrente, não se responsabilizando portanto por qualquer quantia que lhe seja entregue ou por qualquer transacção que com o mesmo seja feita em nome da firma. Aproveitam para declarar outrosim que todas as representações continuam a pertencer, como sempre pertenceram, á firma. — Rio, 8 de Março 1926. — OLIVEIRA MAIA & Cia. (Y. 22841)

A' PRAÇA

E. M. S. Dias, declara que vendeu o seu estabelecimento denominado "Pharmacia Moura", á rua Voluntarios da Patria, 244, livre e desembaraçado de qualquer onus; quem se julgar credor queira apresentar suas contas no prazo da lei. Rio, 25-2-26. (Y 22819)

CENTRO DE COMMERCIO E INDUSTRIAS DE MATERIAES DE CONSTRUCÇÃO

RUA LUIZ DE CAMÕES, 36, sob.

2ª Convocação

De ordem do sr. presidente, convido todos os socios quites a comparecerem á assembléa geral extraordinaria, a realizar-se nesta secretaria, quinta-feira, 11 do corrente, ás 8 horas da noite, para tratar de assumptos de grande interesse social e bem assim, para esclarecer os motivos da assembléa não realizada, requerida por numero legal de socios.

Rio, 8 de Março de 1926 — *Oliveira Filho* — 1º secretario. (Y 22854)

Caixa de Conversão
Compra-se qualquer quantia de notas conversiveis, pagado-se o melhor agio da praça, na Casa de Cambio de
F. MONERO'
Avenida Rio Branco N. 49 Caixa Postal 1741 (6759)

NÃO E' REFINADO COM SANGUE
Unico que não humedece. Assucar alvissimo, á venda nos armazens e confeitarias
ASSUCAR POLAR
Pedidos á
REFINAÇÃO S. JOSE'
Telephone 2874, Central
J. M. MACIEL & C.
PRAÇA DA REPUBLICA, 64 (4001)

Sanatorio de S. Sebastião
(CASA DE SAUDE)
Operações em geral. Gynecologicas e Obstetricas. Não recebe doentes de molestias transmissiveis.
Tels. N. 790 — 260 — 3215 — B. M. (6816)

E' Bom Que Todos Saibam

A vida cada vez se torna mais difficil para todos, devido ás grandes evoluções e á falta de escrupulos commerciaes. Estamos numa época anormal, em que não podendo haver uma estabilidade de preços em qualquer artigo que se precisa comprar, deve procurar-se uma casa onde se possa ter confiança e que a mesma disponha de recursos para poder conscienciosamente servir bem os seus freguezes, como por exemplo: a "Fabrica Carioca", para quem precisar comprar os artigos do seu fabrico, em roupas brancas para corpo, cama e mesa.

Uma visita a esta casa é sempre lucrativa — Casa de toda confiança.
RUA DA CARIOCA, 22 (4051)

BIONTE
CONDUCTOR DA VIDA
Poderoso tonico hematogenico e nervino
Indicado na neurasthenia, Chloroanemia, na convalescença das molestias febris, no puerperio e em todos os estados de debilidade do organismo em que se precisa de um restaurador seguro.
Drogaria e Pharmacia Campos Heitor, Alfandega 92 e Uruguayana [illegible] (2027)

Dentes artificiaes
A. F. de Sá Rego
Cir-dentista, especialista
Technica moderna — Eguaes aos naturaes. — Esthetica da bocca e da face.
Execução irreprehensivel
RUA DO CARMO 71, esq. de Ouvidor. Teleph. Norte 481 (Y 22813)

Para annuncios, publicações e assignaturas neste jornal, dirijam-se a
LIMA & CIA. LTDA.
Agentes Geraes do *Correio da Manhã*.
Largo da Carioca, 15, 1º and.
Tel. Central 178
Rio de Janeiro (6028)

COLLEGIOS

COLLEGIO SYLVIO LEITE — (Com juntas examinadoras officiaes). — Internato e semi-internato para o sexo masculino e externato mixto. Rua Mariz e Barros, 258. Telephone Villa 1252. Cursos primario, secundario, commercial, de dactylographia, stenographia e linguas vivas. Os exames de admissão ao 1º anno do curso secundario, realizar-se-ão na segunda quinzena de março e sob a presidencia do Inspector do Governo. (6949)

ANNUNCIOS

Casa em Ipanema

Aluga-se a casa da rua 20 de Novembro 342, mobilada, com jardim, garage e telephone. Póde ser vista de 2 ás 5. Tratar com o sr. Braga, da administração desta folha. — C. 37. (6496)

Theatro Phenix — Coristas

Precisam-se de coristas para a Companhia de Revistas-Feeries. Trata-se no escriptorio deste theatro, das 3 ás 4 horas da tarde. (3064)

CASA EM PETROPOLIS

Aluga-se a da Avenida Koeler, 114. Trata-se pelo telephone Villa 946. (Y 21742)

CASA

Aluga-se uma esplendida á rua Figueira, 24. Chaves no 22, por favor. (Y 21867)

A VIDA COMMERCIAL

CAMBIO

(Rio)

Hontem, este mercado funccionou em condições de estabilidade, tendo vigorado para o fornecimento de saques as taxas de 7 9/32 a 7 5/16 d. e para a acquisição das letras de cobertura a de 7 23/64 d.

TABELLA DOS BANCOS

	A 90 d/v	
Londres	7 9/32 a (32$961)	7 5/16 (32$820)
Paris	$241 a	$245
Canadá	—	6$780
Nova York	6$780 a	6$800
	A' vista	
Londres	7 3/16 a (33$391)	7 3/32 (32$240)
Nova York	6$850 a	6$880
Paris	$244 a	$248
Italia	$275 a	$277
Portugal	$352 a	$357
Buenos Aires (peso papel)	2$780 a	2$820
Buenos Aires (peso ouro)	6$340 a	6$350
Suissa	1$320 a	1$330
Hespanha	$965 a	$975
Austria (por dez mil corôas)	$970 a	$980
Hollanda	2$750 a	2$775
Noruega	1$470 a	1$490
Belgica	$311 a	$314
Dinamarca	1$780	—
Syria	$246 a	$247
Palestina	$246 a	$247
Montevidéo	7$020 a	7$100
Canadá	6$860	—
Chile	$860	—
Rumania	$034	—
Japão (yen)	3$100 a	3$217
Allemanha	1$630 a	1$640
Tcheco-Slovaquia	$203 a	$204
Suecia	1$840 a	1$845
Vales ouro, por 1$	3$747	—
Vales, café	$247	—
Buenos Aires (peso ouro)	—	—
Allemanha	1$635 a	1$650
Belgica	$313 a	$315
Tcheco-Slovaquia	$204 a	$205
Canadá	6$880	—
Hollanda	2$770 a	2$780
Hespanha	$970 a	$975
Noruega	1$490 a	1$495
Suecia	1$850	—
Dinamarca	1$790	—
Montevidéo	7$040 a	7$090

CABO

Londres	7 5/32 a (33$537)	7 3/16 (33$391)
Paris	$247 a	$250
Nova York	6$880 a	6$930
Italia	$277 a	$280
Nova York	6$880 a	6$930
Suissa	1$325 a	1$332
Buenos Aires (peso papel)	2$790 a	2$810

CURSO OFFICIAL DO CAMBIO

	90 d/v	A' vista
S/Londres	7 19/64	7 13/64
" Italia	—	$277
" Paris	$242	$247
" Belgica	—	$312
" Portugal	—	$357
" Allemanha	—	1$632
" Hespanha	—	$969
" Suecia	—	1$842
" Suissa	—	1$321
" Syria	—	$248
" Palestina	—	$248
" Nova York	6$750	6$866
" Tcheco-Slovaquia	—	$204
" Buenos Aires (peso papel)	—	2$780
" Buenos Aires (peso ouro)	—	6$300
" Japão (yen)	—	3$110
" Hollanda	—	2$755
" Montevidéo	—	7$070
" Austria (por dez mil corôas)	—	$975
" Canadá	—	—
" Noruega	—	—
" Dinamarca	—	—

EXTREMAS

Bancaria	7 9/32 a	7 5/16
Caixa matriz	7 9/32 a	7 5/16

MOEDAS

Libras (ouro)	—	—
Libras (papel)	—	34$500
Liras (papel)	—	$285
Francos (ouro)	—	—
Francos (papel)	—	$290
Francos (ouro)	—	—
Pesetas (papel)	—	—
Escudos (papel)	—	—
Dollars (papel)	—	6$850
Dollars (ouro)	—	—
Peso argentino papel	—	—

MERCADO DE CAMBIO DE SANTOS

SANTOS, 8.

Hora	Estado do mercado	Bancos sacam	Bancos compram	Bancos compram sobre N. York	Letras Offerecida
10.15 a.m.	Estavel	7 19/64	7 23/64	6$710	Não ha.
11.05 a.m.	Estavel	7 5/16	7 23/64	6$710	Não ha.

CAMBIOS ESTRANGEIROS

LONDRES, 8.

Abertura:	Hoje	Anterior
LONDRES s/N. York á vista por £	$ 4.85.75	$ 4.85.75
s/Genova á vista por £	L. 121.10	L. 121.00
s/Madrid á vista por £	P. 34.48	P. 34.48
s/Paris á vista por £	F. 136.62	F. 134.37
s/Lisboa á vista por £	d. 2 33/64	d. 2 33/64
s/Berlim á vista por £	M. 20.40	M. 20.40
s/Amsterdam á vista por £	Fl. 12.12	Fl. 12.12
s/Berne á vista por £	F. 25.25	F. 25.25
s/Bruxellas á vista por £	F. 107.00	F. 107.00

LONDRES, 8.

Fechamento:	Hoje	Anterior
LONDRES s/N. York á vista por £	$ 4.85.75	$ 4.85.87
s/Genova á vista por £	L. 121.10	L. 121.00
s/Madrid á vista por £	P. 34.50	P. 34.50
s/Paris á vista por £	F. 134.75	F. 134.37
s/Lisboa á vista por £	d. 2 33/64	d. 2 33/64
s/Berlim á vista por £	M. 20.40	M. 20.40
s/Amsterdam á vista por £	Fl. 12.12	Fl. 12.12
s/Berne á vista por £	F. 25.24	F. 25.24
s/Bruxellas á vista por £	F. 107.00	F. 107.00
s/Amsterdam á vista p. £	Fl. 12.12	Fl. 12.12
s/Stockholmo á vista p. £	Kr. 18.12	Kr. 18.13
s/Christiania á vista p. £	Kr. 22.69	Kr. 22.83
s/Copenhagen á vista p. £	Kr. 18.75	Kr. 18.75

NOVA YORK, 8.

Abertura:	Hoje	Anterior
N. YORK s/Londres, tel., por £	$ 4.85.87	$ 4.85.87
s/Paris, tel., por F.	c 3.58.50	c 3.63.50
s/Genova, tel., por L.	c 4.01.25	c 4.01.25
s/Madrid, tel., por P.	c 14.10	c 14.10
s/Amsterdam, tel., por Fl.	c 40.15	c 40.18
s/Berne, tel., por F.	c 19.25	c 19.25
s/Bruxellas, tel., por F.	c 4.54.50	c 4.54.50
s/Berlim, tel., por M.	c 23.80	c 23.80

BUENOS AIRES, 8.

Abertura:	Hoje	Anterior
BUENOS AIRES s/Londres, taxa telegraphica, por $ ouro, t/venda	d 45 11/32	d 45 5/16
BUENOS AIRES s/Londres, taxa telegraphica, por $ ouro, t/compra	d 42 3/8	d 42 3/8
MONTEVIDÉO s/Londres, taxa telegraphica, por $ ouro, t/venda	d 50 5/8	d 50 5/8
MONTEVIDÉO s/Londres, taxa telegraphica, por $ ouro, t/compra	d 50 9/16	d 50 11/16

TELEGRAMMA FINANCIAL

LONDRES, 6.

Fechamento: Taxa de descontos	Hoje	Anterior
Do Banco da Inglaterra	5 %	5 %
Do Banco de França	6 %	6 %
Do Banco da Italia	7 %	7 %
Do Banco de Hespanha	5 %	5 %
Do Banco de Allemanha	8 %	8 %
Em Londres, tres mezes	4 5/16 %	4 5/16 %
Em Nova York, tres mezes	4 %	4 %
Cambio:		
Londres s/Bruxellas, á vista por £	F. 107	F. 107.00
Genova s/Londres, á vista, por £	L. 121.00	L. 120.98
Madrid s/Londres, á vista por £	P. 34.50	P. 34.50
Genova s/Paris, á vista, por 100 Fcs.	L. 89.80	L. 92.70
Lisboa s/Londres, á vista (t/v) p. £	Es. 95	Es. 95
Lisboa s/Londres, á vista (t/c) p. £	Es. 94 ½	Es. 94 ½
Paris s/Nova York, á vista por $	F. 27.70	F. 26.95
Paris s/Londres, á vista por £	F. 134.75	F. 130.47
Paris s/Italia, á vista, por 100 L.	F. 110.87	F. 107.87
Paris s/Hespanha, á vista p/ 100 P.	F. 390.25	F. 379.75
Paris s/Berne, á vista, por 100 Fcs.	F. N/cot.	F. 517.00
Nova York s/Londres, t. tel., por £	[illegible]	[illegible]
Nova York s/Paris, telegr., bancario, por franco	Cts. 4.01.50	Cts. 4.01.50
Nova York s/Genova, idem, por lira	" 4.54.50	" 4.54.50
Nova York s/Amsterdam, idem, por Fl.	" 40.16	" 40.16
Nova York s/Bruxellas, tel., por F.	" 19.25	" 19.25
Nova York s/Berlim, tel., por M.	" 4.54.25	" 4.54.25
	" 23.80	" 23.80

CAFÉ

(Rio)

Pauta — 2$560

Entradas em 6:	Saccas
E. F. Leopoldina	3.047
Maritima	—
Alfredo Maia	16
Cabotagem	481
Total	3.544
Idem o anno passado	7.042
Desde 1º	34.093
Média	5.682
Desde 1º de julho	2.318.448
Idem o anno passado	13.190
Idem o anno passado	2.291.857
Embarques em 6:	
E. Unidos	6.760
Europa	3.077
Cabotagem	277
Pacifico	1.377
Rio da Prata	1.710
Total	[illegible]
Idem o anno passado	[illegible]
Desde 1º	48.396
Desde 1º de julho	2.965.617
Idem o anno passado	[illegible]
Existencia em 8	[illegible]
Idem o anno passado	230.350

Imposto mineiro — valor do ouro, de 8 a 14 do corrente, 37$50-.

Hontem, ao inicio dos trabalhos, encontrámos este mercado em condições sustentadas, com alguma procura e regular numero de lotes á venda. Os negocios fechados foram registrados [illegible] negocios de 5.750 saccas, ao preço de 27$700 por arroba, pelo typo 7.

A' tarde foram apuradas vendas de 17.750 saccas [illegible] sustentado, fechando o mercado inalterado.

COTAÇÕES

Typo 3	40$000
Typo 4	[illegible]
Typo 5	[illegible]
Typo 6	[illegible]
Typo 7	[illegible]
Typo 8	[illegible]

MOVIMENTO DO CAFE' A TERMO

PRIMEIRA BOLSA

	V.	C.	Da cot. anterior
Março	25$750	25$550	+ $150
Abril	25$800	25$600	+ $150
Maio	25$800	25$725	+ $075
Junho	25$700	25$500	— $025
Julho	25$475	25$300	+ $050
Agosto	25$225	25$000	+ $125

Vendas: 11.000 saccas.
Posição: calma.

SEGUNDA BOLSA

	V.	C.	Da cot. anterior
Março	25$800	25$500	— $030
Abril	25$800	25$500	— $100
Maio	25$800	25$600	— $125
Junho	25$625	25$525	+ $050
Julho	25$475	25$300	
Agosto	25$225	24$900	— $250

Vendas: 11.000 saccas.
Posição: calma.

NOVA YORK, 8.

Abertura:	Hoje	Fechamento anterior
Café para entrega em maio	17.50	17.45
Café para entrega em julho	16.85	16.80
Café para entrega em setembro	16.40	16.35
Café para entrega em dezembro	16.05	16.00

Mercado estavel.
Desde o fechamento anterior alta de 5 pontos.

NOVA YORK, 8.

Fechamento:	Hoje	Fechamento anterior
Café para entrega em maio	17.50	17.45
Café para entrega em julho	16.86	16.80
Café para entrega em setembro	16.45	16.35
Café para entrega em dezembro	16.06	16.00
Vendas do dia	40.000	25.000

Mercado estavel.
Desde o fechamento anterior alta de 1 a 10 pontos.

HAVRE, 8.

Fechamento:	Hoje	Fechamento anterior
Café para entrega em maio	679 ½	665 ½
Café para entrega em julho	661	647
Café para entrega em setembro	648 ½	627 ½
Café para entrega em dezembro	620	599 ¼
Vendas	10.000	6.000

Mercado firme.
Alta de 14 a 21 francos desde o fechamento anterior.

SANTOS, 8.
foi domingo.

Mercado: hoje, calmo; anterior, calmo; mesmo dia no anno passado, N. 4, disponivel, por 10 kilos: hoje, 26$700; anterior, 27$000; mesmo dia no anno passado, foi domingo.

N. 7, disponivel, por 10 kilos: hoje, 24$700; anterior, 25$000; mesmo dia no anno passado, foi domingo.

Entradas até as 2 horas: hoje, 36.196 saccas; anterior, 26.181 saccas; mesmo dia no anno passado, foi domingo.

Existencia: hoje, 1.276.373 saccas; anterior, 1.335.160 saccas; mesmo dia no anno passado, foi domingo.

Saidas para a Europa, 15.781 saccas.

Saidas de sabbado, para os Estados Unidos, 79.202 saccas.

SANTOS, 8.

Fechamento.	Hoje	Anterior
Café typo 4 para entrega em março	27$700	27$425
Café typo 4 para entrega em abril	27$500	27$425
Café typo 4 para entrega em maio	27$400	27$300
Vendas do dia	12.000	10.000
Estado do mercado	Calmo	Calmo

S. PAULO, 8 (meio-dia).

Entradas de café:

Em Jundiahy, pela Estrada Paulista: hoje, 21.000 saccas; dia anterior, 21.000 saccas; mesmo dia no anno passado, foi domingo.

Em S. Paulo, pela Estrada Sorocabana, etc.: hoje, 13.000 saccas; dia anterior, 15.000 saccas; mesmo dia no anno passado, foi domingo.

Total: hoje, 34.000 saccas; dia anterior, 36.000 saccas; mesmo dia no anno passado, foi domingo.

JUNDIAHY, 8.

Meio-dia até 5 p.m.:

Café recebido pela Estrada Paulista com destino a S. Paulo: hoje, nada; dia anterior, nada; mesmo dia no anno passado, foi domingo.

Café recebido pela Estrada Paulista com destino a Santos: hoje, 19.000 saccas; dia anterior, 18.000 saccas; mesmo dia no anno passado, foi domingo.

Total: hoje, 19.000 saccas; dia anterior, 18.000 saccas; mesmo dia no anno passado, foi domingo.

MOVIMENTO DO ALGODÃO A TERMO DURANTE O MEZ DE FEVEREIRO DE 1926

Estatistica organizada pelo "Correio da Manhã"

DIAS	VENDAS Por kilos 1ª Bolsa	VENDAS 2ª Bolsa	FEVEREIRO Preços 1ª Bolsa	FEVEREIRO 2ª Bolsa	MARÇO Preços 1ª Bolsa	MARÇO 2ª Bolsa	ABRIL Preços 1ª Bolsa	ABRIL 2ª Bolsa	MAIO Preços 1ª Bolsa	MAIO 2ª Bolsa	JUNHO Preços 1ª Bolsa	JUNHO 2ª Bolsa	JULHO Preços 1ª Bolsa	JULHO 2ª Bolsa	AGOSTO Preços 1ª Bolsa	AGOSTO 2ª Bolsa	POSIÇÃO 1ª Bolsa	POSIÇÃO 2ª Bolsa
1	309.000	—	33$300	33$000	33$700	33$500	34$000	33$800	35$200	34$400	34$50	34$500	N/c.	N/c.	—	—	Calma	Paralysada
2	40.000	95.000	33$200	37$700	33$700	33$900	34$400	34$400	35$200	35$400	35$10	35$400	35$200	35$500	—	—	Paralysada	Estavel
3	301.400	106.000	34$000	33$200	34$000	33$900	34$500	34$300	35$100	34$700	35$10	35$000	34$800	34$000	—	—	Estavel	Calma
4	210.000	—	32$500	—	33$500	—	34$000	—	34$300	—	34$10	—	S/c.	—	—	—	Paralysada	—
5	153.000	190.000	31$600	N/c.	32$500	32$500	33$500	33$200	34$000	33$500	34$001	34$000	34$200	34$400	—	—	Calma	Paralysada
6	140.000	—	30$500	—	31$000	—	32$800	—	33$200	—	33$200	—	33$000	—	—	—	Calma	—
7	—	—	—	—	—	—	—	—	—	—	—	—	—	—	—	—	—	—
8	245.000	20.000	30$000	30$000	31$500	31$900	32$800	32$900	33$000	33$000	33$000	33$300	33$300	33$500	—	—	Calma	Calma
9	145.000	50.000	29$800	30$200	31$300	31$600	32$500	32$600	33$000	33$000	32$70	33$100	33$000	32$700	—	—	Calma	Calma
10	40.000	—	30$100	30$700	31$400	31$500	32$200	32$700	33$500	33$500	33$50	33$800	33$500	33$400	—	—	Estavel	Estavel
11	40.000	110.000	31$600	33$500	32$600	34$500	33$600	35$500	34$400	36$000	34$70	36$000	34$500	36$500	—	—	Estavel	Firme
12	260.000	85.000	33$000	32$000	33$000	32$900	33$900	34$000	34$500	34$500	34$80	34$800	35$000	35$000	—	—	Estavel	Calma
13	40.000	—	31$500	—	32$500	—	34$000	—	34$000	—	34$400	—	34$500	—	—	—	Estavel	—
14	—	—	—	—	—	—	—	—	—	—	—	—	—	—	—	—	—	—
15	—	—	—	—	—	—	—	—	—	—	—	—	—	—	—	—	—	—
16	—	—	—	—	—	—	—	—	—	—	—	—	—	—	—	—	—	—
17	—	865.000	—	30$500	—	32$000	—	33$200	—	33$500	—	34$300	—	34$400	—	—	—	Calma
18	—	20.000	31$000	31$900	33$700	33$200	33$700	33$[illegible]	34$000	34$500	34$500	34$700	34$700	35$000	—	—	Paralysada	Paralysada
19	50.000	120.000	33$000	32$600	33$500	33$300	34$000	33$800	34$500	34$100	34$800	34$500	34$800	34$500	—	—	Estavel	Calma
20	10.000	—	32$600	—	33$300	—	33$600	—	34$200	—	34$300	—	34$500	—	—	—	Calma	—
21	—	—	—	—	—	—	—	—	—	—	—	—	—	—	—	—	—	—
22	—	—	32$000	—	32$600	—	33$500	—	33$800	—	34$100	—	34$400	—	—	—	Paralysada	—
23	50.000	50.000	32$000	32$500	32$700	32$600	33$200	33$500	33$900	33$600	34$400	34$000	34$700	34$000	—	—	Calma	Calma
24	—	—	—	—	—	—	—	—	—	—	—	—	—	—	—	—	—	—
25	60.000	15.000	33$000	—	32$400	32$600	32$500	32$700	33$500	33$500	33$900	33$600	33$900	33$800	—	33$900	Calma	Paralysada
26	—	—	—	—	32$200	32$500	32$600	32$600	33$300	33$300	33$300	33$300	33$300	33$500	33$500	33$700	Paralysada	Calma
27	621.000	—	—	—	31$500	—	32$400	—	33$000	—	33$000	—	33$100	—	34$200	—	Paralysada	—
28	—	—	—	—	—	—	—	—	—	—	—	—	—	—	—	—	—	—
Total	2.714.400	1.906.000	—	—	—	—	—	—	—	—	—	—	—	—	—	—	—	—

EMBARQUES DE CAFE'

Em 8 de março de 1926.

	Saccas
Companhia Santista Expt., para Nova Orleans	176
Norton Megaw & C., para Valparaiso	450
Mc. Kinlay & C., para Noruega	1.000
Alfredo Sinner & C., para Antuerpia	250
Theodor Wille & C., idem	250
Os mesmos, para Amsterdam	3.235
Total	5.361
Desde 1º	53.757
Desde 1º de julho	2.970.978
Destinos:	
Estados Unidos	176
Europa	4.735
Pacifico	450
Total	5.361

Rocha Faria & C.

Codigos: Borges, Ribeiros, etc.
End. tel.: ROCHAFARIA
Commissarios de café
Rua do Mercado n. 22, 1º andar
Arm.: Camerino, 68
Caixa postal, 710

Adeantam sobre conhecimentos, sendo a commissão apenas de 700 réis por sacco.

FILIAL — Santos: Rua Santo Antonio n. 62
MATRIZ — RIO

Preços por 15 kilos, no Rio:

Typo 3	40$700
Typo 4	39$900
Typo 5	39$100
Typo 6	38$300
Typo 7	37$500
Typo 8	36$700

Informações: mercado SUSTENTADO.

(6106)
(6382)

Barboza, Albuquerque & Comp.

Successores de JOSE' JOAQUIM DE OLIVEIRA BARBOZA
Casa fundada em 1864
Endereço telegraphico — *OLIBARBOZA*
Rua do Rosario n. 101.
Caixa postal n. 622 — Rio de Janeiro
Cotações por 15 kilos:

	Americano	Cór
Typo 2	41$723	42$233
Typo 3	40$905	41$416
Typo 4	40$139	40$650
Typo 5	39$322	39$833
Typo 6	38$505	39$016
Typo 7	37$739	38$250
Typo 8	36$921	37$432

Mercado FIRME.
Sabino Da Robertis, encarregado.
(6383)

CUNHA NEVES & C.
COMMISSARIOS
De manteiga e outros artigos
End. telegraphico: Antoneves
Caixa Postal, 1531
Rua do Rosario 140 - Rio de Janeiro

ASSUCAR

(Rio)

Hontem este mercado funccionou em condições sustentadas, mas com os compradores retraidos.

Verificaram-se entradas volumosas e entregas de pouca monta.

MOVIMENTO DO MERCADO

	Saccas
Stock anterior	222.566
Entradas:	
Da Bahia	4.400
De Maceió	1.000
De Campos	3.000
De Sergipe	1.700
De Pernambuco	6.000
Total	16.100

COTAÇÕES

	Por 60 kilos
Crystaes	Nominal
Demeraras	54$000 a 56$000
Mascavinhos cif.	58$000 a 62$000
Segundos jactos	—
Terceiros jactos	49$000 a 50$000
Mascavos cif.	41$000 a 45$000
Terceiras sortes	—

MOVIMENTO DO ASSUCAR A TERMO

PRIMEIRA BOLSA

Por 60 kilos	V.	C.	Da cot. anterior
Março	64$700	63$500	+ 2$500
Abril	65$700	65$500	+ 1$800
Maio	68$700	68$500	+ 3$000
Junho	63$700	63$500	+ 3$200
Julho	59$700	59$500	+ 2$500
Agosto	57$700	56$500	+ 2$000

Vendas: 24.000 saccas.
Posição: firme.

SEGUNDA BOLSA

Por 60 kilos	V.	C.	Da cot. anterior
Março	65$500	64$000	+ $500
Abril	66$500	66$000	+ $500
Maio	68$300	68$100	+ $400
Junho	63$200	63$000	+ $500
Julho	59$600	59$000	+ $500
Agosto	57$700	56$500	

Vendas: 11.000 saccas.
Posição: indecisa.

LONDRES, 6.

Fechamento:	Hoje	Fechamento anterior
Assucar para entrega em março	13/6	13/7½
Assucar para entrega em maio	14/1½	14/1½
Assucar para entrega em julho	14/10½	14/10½
Assucar para entrega em agosto	15/—	15/—
Assucar do Brasil com 96 % de base para embarques futuros	Nominal	Nominal

Mercado apenas estavel.
Baixa parcial de 1 1/2 d. desde o fechamento anterior.

NOVA YORK, 6.

Fechamento:	Hoje	Fechamento anterior
Assucar para entrega em março	2.31	2.31
Assucar para entrega em maio	2.42	2.43
Assucar para entrega em julho	2.53	2.53
Assucar para entrega em setembro	3.64	2.65

Mercado: hoje, estavel; anterior, apenas estavel.
Desde o fechamento anterior baixa parcial de 1 ponto.

NOVA YORK, 8.

Abertura:	Hoje	Fechamento anterior
Assucar para entrega em março	2.31	2.31
Assucar para entrega em maio	2.42	2.42
Assucar para entrega em julho	2.55	2.53
Assucar para entrega em setembro	2.66	2.64

Mercado estavel.
Desde o fechamento anterior alta parcial de 2 pontos.

PERNAMBUCO, 8 (meio-dia).

Mercado: hoje, frouxo; anterior, frouxo.

Preços por 15 kilos:

Usina de primeira: hoje, inalterado; anterior, 13$500 a 14$000.

Usina de segunda: hoje, inalterado; anterior, 12$500 a 13$000.

Crystaes: hoje, inalterado; anterior, 12$ a 12$400.

Demeraras: hoje, inalterado; anterior, n/cotado.

Terceira sorte: hoje, inalterado; anterior, 11$300 a 11$500.

Somenos: hoje, inalterado; anterior, 10$300 a 10$500.

Brutos seccos: hoje, inalterado; anterior, 7$400 a 7$800.

Entradas:

	Hoje	Anterior
Desde hontem, em saccas de 60 kilos	24.600	13.000
Desde 1 de setembro proximo passado, em saccas de 60 kilos	2.443.201	2.418.600
Exportação:		
Para o Rio de Janeiro saccas de 60 kilos	7.000	3.000
Para Santos saccas de 60 kilos	Nada	1.000
Para outros portos do sul do Brasil, saccas de 60 kilos	Nada	4.000
Para outros portos do norte do Brasil saccas de 60 kilos	1.000	Nada
Para a Europa, saccas de 60 kilos	—	—
Para os Estados Unidos, saccas de 60 kilos	—	—
Para o Rio da Prata, saccas de 60 kilos	—	—
Existencia em saccas de 60 kilos	421.400	404.800

"MORTE A'S FORMIGAS"
FORMICIDA EM PO'

Approvado pelo Ministerio da Agricultura, sob o registro n. 25. Poderoso preparado de effeitos rapidos e seguros. Applica-se dissolvido em agua, sem machinismos e sem fogo. (1 lata pelo correio — 6$000).

DR. OLESEN & C.
Rua S. Pedro n. 115 — Rio.
(1962)

ALGODÃO

(Rio)

Ainda hontem este mercado funccionou em condições de estabilidade, com regulares entradas e saidas.

MOVIMENTO DO MERCADO

	Fardos
Stock anterior	20.254
Entradas	
Da Parahyba	229
Do Piauhy	—
De Pernambuco	230
De Natal	—
Do Ceará	289
Do Pará	—
Total	748
Desde 1º	6.453
Saidas	608
Desde 1º	2.524
Stock hontem á tarde	20.394

COTAÇÕES

	Por 10 kilos
Sertões	39$000 a 40$000
Primeiras sortes	37$000 a 38$000
Medianos	31$000 a 32$000
Paulista	32$000 a 33$000

MOVIMENTO DO ALGODÃO A TERMO

PRIMEIRA BOLSA

Por 10 kilos	V.	C.	Da cot. anterior
Março	31$900	30$500	— $800
Abril	32$300	31$700	+ $200
Maio	32$000	32$000	+ 1$000
Junho	32$000	31$900	
Julho	32$500	32$400	+ $900
Agosto	33$000	32$900	+ 1$400

Vendas: 40.000 kilos.
Posição: estavel.

SEGUNDA BOLSA

Por 10 kilos	V.	C.	Da cot. anterior
Março	32$500	30$700	+ $200
Abril	33$000	32$000	+ $300
Maio	32$800	32$300	+ $300
Junho	S/v.	32$500	+ 1$600
Julho	S/v.	33$200	+ $800
Agosto	34$000	32$900	

Vendas: não houve.
Posição: paralysada.

LIVERPOOL, 8.

	Hoje	Anterior
Mercado	Calmo	Calmo
Pernambuco, Fair	10.15	10.17
Maceió, Fair	10.15	10.17
American Fully Middling	9.85	9.87
American Futures, para maio	9.34	9.33
American Futures, para julho	9.26	9.26
American Futures, para outubro	9.00	9.00
American Futures, para janeiro	8.93	8.93

Disponivel brasileiro baixa de 2 pontos. Disponivel americano baixa de 2 pontos. Preços mais baixos. Poucos negocios.

Termo americano alta parcial de 1 ponto. Affrouxou depois da abertura, devido á pressão dos operadores do Hedge.

LIVERPOOL, 8.

Fechamento:	Hoje	Fechamento anterior
American Futures, para maio	9.26	9.33
American Futures, para julho	9.19	9.26
American Futures, para outubro	9.07	9.00
American Futures, para janeiro	8.90	8.93

Mercado: affrouxou depois da abertura, devido á liquidação.
Desde o fechamento anterior baixa e alta de 7 pontos.

NOVA YORK, 6.

Fechamento:	Hoje	Fechamento anterior
American Middling Uplands	19.55	19.50
American Futures, para maio	18.72	18.66
American Futures, para julho	18.12	18.02
American Futures, para outubro	17.38	17.33
American Futures, para janeiro	17.07	17.03

Mercado: affrouxou depois da abertura, mas recuperou novamente, devido a compras especulativas.
Desde o fechamento anterior alta de 4 a 10 pontos.

NOVA YORK, 8

Abertura:	Hoje	Fechamento anterior
American Futures, para maio	18.60	18.72
American Futures, para julho	17.99	18.12
American Futures, para outubro	17.24	17.38
American Futures, para janeiro	16.98	17.07

Mercado: commercio em geral activo, em harmonia com o mercado disponivel, devido ás noticias de Liverpool.
Desde o fechamento anterior baixa de 9 a 14 pontos.

PERNAMBUCO, 8 (meio-dia).

	Hoje	Anterior
Mercado	Calmo	Calmo
Preço por 15 kilos:		
Primeira sorte, vendedores	—	—
Primeira sorte, compradores	41$000	41$000
Entradas:		
Desde hontem, em saccas de 80 kilos	Nada	Nada
Desde 1º de setembro proximo passado, em saccas de 80 kilos	63.900	63.900
Existencia em saccas de 80 kilos	2.600	2.600

MOVIMENTO DA BOLSA

A Bolsa de Titulos funccionou hontem activa e os negocios levados a effeito foram regulares.

As apolices Uniformizadas, as de Diversas Emissões, nominativas, as Municipaes do decreto 1.933, ficaram frouxas; as de Diversas Emissões, ao portador, e as estaduaes, estaveis, e as acções do Banco do Brasil, sustentadas.

VENDAS

Apolices	
Obras do Porto, 1, 2, 4, a	680$000
Uniformizadas de 200$000, 1, 22, a	630$000
Idem, de 50$, 1, a	630$000
Uniformizadas de 1:000$, 3, a	705$000
Ditas idem, 1, 2, 2, 3, 5, 5, 7, 10, a	708$000
Ditas idem, 11, a	712$000
Diversas Emissões de réis 1:000$, nom., 10, 10, 20, 25, a	678$000
Ditas idem, 2, 3, 10, 10, 10, a	679$000
Ditas idem, 5, 59, 300, a	680$000
Ditas port., 1, a	627$000
Ditas idem, 2, 2, 7, 11, 10, 12, 12, 14, 17, 50, 50, 50, 34, 50, 40, 20, 34, a	628$000
Ditas idem, 34, 71, 100, a	629$000
Ditas idem, 8, a	630$000
Obrigações do Thesouro, 10, a	875$000
Ditas Ferro Viarias, 10, 31, a	819$000
Ditas idem, 20, a	820$000
Municipaes de £20, port., 250, a	450$000
Ditas de 1906, port., 5, 15, a	148$000
Ditas decreto 1.535, port., 77, a	150$000
Ditas decreto 1.933, port., 7, a	177$000
Ditas decreto 2.093, port., 11, 37, 45, 50, a	172$000
Ditas decreto 2.097, port., 350, a	147$000
Ditas de Nictheroy, 1ª serie, 5, a	68$000
Estado do Rio (Popular), 5, a	99$000
Bancos:	
Nacional Brasileiro, 250, a	250$000
Brasil, 30, a	380$000
Companhias	
America Fabril, 50, a	255$000
Docas de Santos, port., 26, a	275$000

OFFERTAS

Apolices	Vend.	Comp.
Obrigações do Thesouro, 7 %	874$000	873$000
Ditas Ferro-Viarias, 7 %	820$000	819$000
Uniformizadas, de 1:000$	708$000	705$000
Obras do Porto	690$000	680$000
Diversas Emissões, de 1:000$, nom.	678$000	677$000
Ditas em cautela	—	675$000
Diversas Emissões, port.	629$000	628$000
Ditas em cautela	—	627$000
Ditas por averbação	680$000	675$000
E. do Rio (Popular)	99$500	98$000
E. do Rio de 550$, nom.	—	—
Ditas port.	—	—
Popular, da Parahyba	85$000	82$000
E. do Rio Grande do Sul de 1:000$, nom., 7 %	—	770$000
Ditas prt.	782$000	—
Ditas da Legalidade, 8 %	—	790$000
E. de Minas Geraes	—	725$000
Estado do Espirito Santo, 8 %	900$000	—
Ditas de 6 %	—	640$000
Municipaes de 1906, port.	150$000	148$000
Ditas nom.	—	150$000
Ditas de 1914 port.	—	145$000
Ditas nom.	—	140$000
Ditas de 1917 port.	—	145$000
Ditas nom.	—	—
Ditas de 1920 port.	—	137$000
Ditas nom.	—	—
Ditas de £20 port.	—	430$000
Ditas nom.	360$000	—
Ditas decreto 1.535	152$000	150$000
Ditas decreto 2.097	146$500	146$000
Ditas decreto 1.959	147$000	146$500
Ditas decreto 2.093	175$000	172$000
Ditas decreto 1.550	—	145$000
Ditas decreto 2.093	—	172$000
Ditas decreto 1.523	—	100$000
Ditas decreto 1.948	146$000	145$000
Ditas de Nictheroy, 1ª serie	70$000	68$000
Ditas de Campos, de 1:000$	1:000$	650$000
Bancos:		
Commercio	—	170$000
Funccionarios Publicos	50$000	—
Portuguez do Brasil nom.	—	—
Ditas port.	167$000	164$000
Mercantil	392$000	—
Brasil	382$000	380$000
Nacional Brasileiro	—	250$000
Commercial	204$000	202$000
C. de Seguros		
Sagres	—	210$000
C. de E. de Ferro		
Minas S. Jeronymo	—	65$000
Victoria a Minas	—	30$000
Comp. de Tecidos		
Bom Pastor	180$000	—
S. Pedro de Alcantara	—	495$000
Corcovado	170$000	—
Conf. Industrial	198$000	195$000
Magéense	—	90$000
Petropolitana	402$000	380$000
Alliança	180$000	160$000
Santo Aleixo	160$000	—
America Fabril	275$000	—
Nova America	220$000	200$000
Manuf. Fluminense	—	250$000
Diversas		
Docas de Santos, port.	260$000	255$000
Ditas nom.	242$000	240$000
Terras e Colonização	—	6$000
Carbonifera de Araranguá	40$000	20$000
Docas da Bahia	—	31$000
Loterias Nacionaes	—	70$000
C. Brahma	360$000	—
Melhoramentos do Brasil	—	80$000
Mercado Municipal	—	150$000
Predial e de Saneamento	960$000	950$000
Transporte e Carruagens	36$000	—
Mch. no Maranhão	—	45$000
Centros Pastoris	34$000	—
Debentures		
Docas de Santos	—	177$000
C. Brahma	—	980$000
Tecidos Alliança	—	165$000
Docas da Bahia	72$000	69$000
Cotonificio Gavea	—	195$000
Conf. Industrial	—	180$000
Prog. Industrial	—	184$000
Mercado	—	195$000
Fluminense Football Club	80$000	—

INFORMAÇÕES DIVERSAS

PAGAMENTOS ANNUNCIADOS

Dividendo:

Companhia Seguros Industrial, réis 50$000.

Companhia Internacional de Seguros, 8 %.

Dia 15 — Companhia Grande Manufactora de Fumos "Veado", réis 12$000.

Juros:

Provincia Carmelitana Fluminense.

Dia 15 — Companhia Transporte e Carruagens.

ASSEMBLÉAS CONVOCADAS

Companhia Energia Electrica Riograndense, dia 9, ás 2 horas da tarde.

Companhia Manufactora Fluminense, dia 9, á 1 hora da tarde.

Sociedade Anonyma Casa Wellisch, dia 11, ao meio-dia.

Companhia Auxiliar de Viação e Obras, dia 11.

Companhia Mineração de Itaipaba, dia 11, ás 2 horas da tarde.

Companhia Continental de Seguros, dia 11, ás 3 horas da tarde.

Companhia Força e Luz de Porto Alegre, dia 11, ás 2 horas da tarde.

Companhia Tecidos Bom Pastor, dia 13, á 1 hora da tarde.

Companhia de Tecidos Corcovado, dia 15, ás 2 horas da tarde.

Banco Fluminense, dia 16.

Sociedade Anonyma White Martins, dia 16, ás 2 horas da tarde.

Sociedade Anonyma Fabrica de Tecidos Santa Thereza, dia 17, á 1 hora da tarde.

Companhia Luz Stearica, dia 18, ás 2 horas da tarde.

Empresa S. João da Matta, dia 18, ás 2 horas da tarde.

Preços colhidos no mercado do atacadista para o varejista

AGUARDENTE	*Barris de 80 litros*
Especial, por litro	— 1$500
Regular, por litro	— 1$300
AGUA SANITARIA	*Por duzia*
Especial	3$300 a 3$700
Superior	2$200 a 2$800
ALHOS	*Por 100 cabeças*
Estrangeiro, especial	— 6$000
Idem, regular	— 5$000
ALFAFA	*Em farda*
Rio Grande, typo platino, por kilo	$340 a $360
Argentina, por kilo	$360 a $380
ALCOOL	*Pipa de 480 litros*
42 grãos, por litro	— 2$000
40 idem, por litro	— 1$900
36 idem, por litro	— 1$600
AMENDOIM	
Sacco de 25 kilos	28$000 a 31$000
ARROZ	*Por sacco de 60 kilos*
Brilhado, especial	78$000 a 82$000
Idem, superior	70$000 a 72$000
Agulha, especial	74$000 a 78$000
Idem, superior	70$000 a 72$000
Bom	62$000 a 66$000
Regular	56$000 a 58$000
Baixo	50$000 a 54$000
AZEITE	*Caixa com 40 latas*
Portuguez, por kilo	5$500 a 5$800
Hespanhol, idem	4$000 a 4$500
Italiano, idem	4$200 a 4$500
Nacional, idem	3$100 a 4$000
AZEITONAS	*Barris de 20 kilos*
Hespanhóla, por kilo	— 2$400
Portugueza, lata, por kilo	— 1$900
Idem, lata de 5 kilos	— 10$000
BANHA	*Caixa*
De Porto Alegre, lata de 20 kilos	215$000 a 230$000
Idem, de 2 kilos	220$000 a 230$000
De Itajahy, lata de 20 kilos	225$000 a 235$000
BATATAS	
Franceza, caixa de 28 kilos	24$000 a 25$000
Paraná, idem, de 30 kilos, por kilo	$450 a $550
Mineira, idem, por kilo	$400 a $550
Therezopolis	— $600
BACALHÃO	*Caixa*
Noruega, typo portuguez	130$000 a 145$000
Inglez	120$000 a 125$000
BACON	*Por kilo*
Paulista	— 5$000
Santa Catharina	— 4$500
CEBOLAS	
Rio Grande	$800 a $900
Paulista, por kilo	$700 a $750
CANGICA	*Por 60 kilos*
Especial	48$000 a 52$000
ERVILHA	*Por kilo*
Estrangeira, quebrada	2$000 a 2$200
Idem, inteira	2$000 a 2$200
Idem, nacional	$800 a 1$200
FEIJÃO	
Preto, de Porto Alegre, novo	32$000 a 35$000
Mineiro, especial, novo	28$000 a 32$000
Enxofre, 60 kilos, novo	45$000 a 55$000
Manteiga, 60 kilos, novo, especial	68$000 a 70$000
Cavallo, superior, novo	42$000 a 44$000
Branco, superior, novo	60$000 a 55$000
Mulatinho, superior, novo	35$000 a 37$000
Amendoim, superior, novo	60$000 a 65$000
Outras côres	35$000 a 45$000
Laguna	30$000 a 34$000
Chileno, branco	65$000 a 68$000
Feijão preto, velho	26$000 a 30$000
FARINHA DE TRIGO	*Por sacco*
Preços do Moinho Fluminense:	
Especial	44$000 a 44$200
S. Leopoldo	42$000 a 42$200
O O	41$000 a 41$200
Preços do Moinho Inglez:	
Buda nacional	44$000 a 44$200
Nacional	42$000 a 42$200
Brasileira	41$000 a 41$200
Preços do Moinho Matarazzo:	
Lili	— 44$500
Claudia	— 42$000
FARINHA DE MANDIOCA	
Especial	28$000 a 30$000
Fina	25$000 a 26$000
Peneirada	22$000 a 24$000
Grossa	17$000 a 19$000
FRANGOS	
Um	3$500 a 5$500
FARELLO	*Por sacco de 35 kilos*
Farello	6$500 a 7$000
Farellinho	7$000 a 7$500
Remoido	9$500 a 10$000
Triguilho	6$500 a 7$000
GAZOLINA	*Por caixa*
Diversas marcas	— 34$000
Idem, idem, a granel, por litro	— $700
GALLINHAS	
Superiores, de	6$000 a 8$500
Regulares, de	3$500 a 6$500
KEROZENE	*Por caixa*
Diversas marcas	— 28$000
LENTILHAS	
Lentilhas, sacco de 60 kilos	15$000 a 20$000
LINGUIÇA	*Por kilo*
Mineira	— 7$000
Idem, typo portugueza	— 7$500
Paulista	— 7$000
Rio Grande	6$800 a 7$000
LINGUA	*Por lingua*
Salgada, por kilo	3$500 a 3$600
Fumeiro	1$800 a 2$200
Secca	1$800 a 2$200
LEITE CONDENSADO	*Caixa com 48 latas*
Estrangeiro	110$000 a 115$000
Diversas marcas	68$000 a 70$000
LOMBO DE PORCO	*Por kilo*
Especial	3$000 a 3$800
Superior	2$900 a 3$200
Regular	2$600 a 2$800
MATTE	*Por kilo*
Paraná	$700 a 1$150
MASSA DE TOMATE	
Nacional, por lata	1$250 a 1$350
Estrangeira	Nominal
MANTEIGA	
Especial, lata de 5 kilos	4$500 a 5$000
Idem, lata de 10 kilos	4$500 a 5$000
Idem, sem sal	— 4$500
Regular, baixa	3$000 a 3$800
Em lata de meio kilo	2$800 a 3$000
MILHO	*Por 60 kilos*
Superior, vermelho, novo	16$000 a 17$500
Misturado ou regular	15$000 a 16$000
Branco, secco, superior, sem mistura	16$000 a 17$000
OVOS	
Duzia	3$400 a 3$800
POLVILHO	*Por kilo*
Especial	$600 a $700
Superior	Nominal
PAIO	*Por kilo*
Mineiro	— 7$500
Rio Grande	7$000 a 7$100
PRESUNTO	*Por kilo*
Paulista, especial	6$500 a 7$000
Idem, regular	5$000 a 6$000
Mineiro	— 6$100
Paraná	6$000 a 6$500
Rio Grande	— 6$000
SALAME	*Por kilo*
Especial	2$600 a 2$800
Typo italiano	3$500 a 4$000
Regular	2$000 a 2$200
SAL	
Fino, estrangeiro, caixa com 12 vidros	31$000 a 33$000
Idem, nacional, idem	24$000 a 25$000
Moido, por sacco de 60 kilos	— 13$000
Grosso, idem	9$500 a 10$000
Saquinho de 2 kilos, por saquinho, nacional	— $800
Idem, estrangeiro	— 1$000
TOUCINHO	*Por kilo*
Especial	3$400 a 3$600
Superior	3$000 a 3$200
De fumeiro	4$000 a 4$200
VINAGRE	*Barris de 80 litros*
Estrangeiro	Nominal
Nacional	27$000 a 29$000
VINHO TINTO	*Barris de 100 litros*
Nacional	90$000 a 100$000
Alvarelhão	260$000 a 270$000
Verde	260$000 a 270$000
Virgem	230$000 a 270$000
VELAS	
Caixa com 24 pacotes:	
Esplendor	41$000 a 42$000
Matarazzo	41$000 a 42$000
Pequenas, idem	— 16$000
XARQUE	
Rio da Prata, patos e mantas	3$000 a 3$100
Fronteira, idem	2$700 a 2$900
Pelotas, idem	2$400 a 2$600
Mineiro, idem	2$100 a 2$300
Matto Grosso, idem	1$800 a 2$100

Chamamos a attenção dos nossos leitores do interior para os preços correntes do "Correio da Manhã" que são diariamente rubricados.

Entrega nos principaes portos da Europa

	1925-26 Brasil	1925-26 Outras proc.	1925-26 Todas proc.	1924-25 Todas proc.	1923-24 Todas proc.
Julho	339.871	277.263	617.134	694.590	518.447
Agosto	425.033	260.081	685.114	736.842	701.256
Setembro	510.118	344.802	854.920	849.113	808.373
Outubro	414.737	299.550	714.287	946.668	768.365
Novembro	458.920	299.985	758.905	792.684	768.365
Dezembro	372.416	257.446	629.862	686.671	714.482
Janeiro	489.402	339.125	828.527	700.877	825.695
Fevereiro	428.000	347.000	775.000	788.753	892.334
Março	—	—	—	716.910	892.559
Abril	—	—	—	764.477	656.865
Maio	—	—	—	651.830	705.996
Junho	—	—	—	678.644	741.662
Total	—	—	—	9.028.059	9.133.363
Oito mezes	3.438.497	2.425.252	5.863.749	5.407.445	5.237.947

Chegadas de café nos principaes portos da Europa

	1925-26 Brasil	1925-26 Outras proc.	1925-26 Todas proc.	1924-25 Todas proc.	1923-24 Todas proc.
Julho	366.984	251.928	618.912	644.075	501.271
Agosto	425.780	181.125	606.905	591.767	529.751
Setembro	574.356	243.998	818.354	765.986	605.266
Outubro	439.488	290.229	729.717	805.842	762.254
Novembro	463.563	274.299	737.862	969.596	639.476
Dezembro	449.527	297.299	746.826	893.332	673.825
Janeiro	322.781	305.060	627.841	720.343	758.318
Fevereiro	439.000	357.000	796.000	759.976	834.318
Março	—	—	—	688.738	977.943
Abril	—	—	—	827.384	967.896
Maio	—	—	—	736.205	824.072
Junho	—	—	—	602.651	634.974
Total	—	—	—	905.895	8.729.564

TRANSFERENCIAS SUSPENSAS

Companhia Energia Electrica Riograndense, até ao dia 9.
Empresa S. João da Matta, até ao dia 18.
Companhia Luz Stearica, até ao dia 18.
Companhia Petropolitana, do dia 12 a 20.
Companhia Manufactora Fluminense, até ao dia 9.
Sociedade Anonyma White Martins, até ao dia 16.
Companhia Tecidos Bom Pastor, até ao dia 13.
Companhia Força e Luz Porto-alegrense, até ao dia 11.

VENDAS JUDICIAES

Dia 11 — 28 acções do Banco do Brasil.
Dia 12 — 6 apolices Uniformizadas de 1:000$ e 140 ditas Diversas Emissões, de 1:000$, nominativas.
Dia 16 — Duas Obrigações do Thesouro Nacional, de 5:000$ cada uma, 20 apolices do Estado do Rio de Janeiro, de 500$, 6 %, ao portador, 9 ditas do Emprestimo Popular do Estado do Rio, um titulo de socio do Jockey-Club e um do Derby-Club.

CONCORRENCIAS ANNUNCIADAS

Dia 9 — Escriptorio de Obras do Ministerio da Justiça e Negocios Interiores, para a compra de uma armação de madeira existente na 2ª secção de contabilidade da secretaria de Estado do Ministerio da Justiça.
Dia 9 — Directoria de Fazenda, para o fornecimento de varios artigos (material cirurgico).
Dia 10 — Escola de Veterinaria do Exercito, para o fornecimento de forragens, generos alimenticios e ferragens.
Dia 10 — Escola de Aviação Militar, para o fornecimento de generos alimenticios.
Dia 12 — Fabrica de Polvora sem Fumaça, Piquete, para o fornecimento de lenha de boa qualidade, em tôras ou achas.
Dia 13 — Directoria do Patrimonio Nacional, para a compra da lancha denominada "Marechal Hermes", que se acha encostada na carreira das officinas da Companhia Lloyd Brasileiro.
Dia 15 — Estrada de Ferro Central do Brasil, para o fornecimento de artigos diversos, para a 5ª divisão, em 1926.
Dia 15 — Delegacia do Serviço de Povoamento no Estado de Minas Geraes, Bello Horizonte, para o fornecimento de diversos artigos, constantes dos grupos ns. 1 e 2.
Dia 15 — Decimo Regimento de Infanteria, Juiz de Fóra (Estado de Minas Geraes), para o fornecimento de alfafa, milho, sal, farello e capim.
Dia 16 — Directoria de Obras Publicas, Nictheroy, para a execução das obras de reconstrucção da ponte sobre o rio Caxangá, no ponto de lançamento da lagoa de Carapebús, com estrado de madeira e "encontros" e "pégões" de alvenaria de pedra com argamassa de cimento e areia 1:4.
Dia 18 — Estrada de Ferro Central do Brasil, para o fornecimento de aço e ferro para a 5ª divisão, em 1926.
Dia 18 — Estrada de Ferro Central do Brasil, para o fornecimento de aço e ferro para a 5ª divisão, em 1926.
Dia 20 — Estrada de Ferro Central do Brasil, para o fornecimento de objectos de escriptorio, medicamentos e outros artigos, para a 4ª divisão, em 1926.
Dia 22 — Estrada de Ferro Central do Brasil, para o fornecimento de dormentes de madeiras brancas, para a 5ª divisão, em 1926.
Dia 25 — Estrada de Ferro Central do Brasil, para o fornecimento de um girador, para a 4ª divisão, em 1926.
Dia 26 — Estrada de Ferro Central do Brasil, para o fornecimento de um girador, para a 4ª divisão, em 1926.

REUNIÃO DE CREDORES

1ª VARA CIVEL

Fallencia de Cerqueira & Giannini, dia 10, á 1 hora da tarde.

3ª VARA CIVEL

Fallencia de M. A. Mello Rego, dia 10, á 1 hora da tarde.
Fallencia de M. Gonçalves, dia 10, á 1 hora da tarde.
Fallencia de Bouch & Bauer, dia 9, á 1 hora da tarde.
Credores de G. A. Antonio & C., dia 11, á 1 hora da tarde.
Fallencia de Palmyra Bragazzi, dia 12, á 1 hora da tarde.
Fallencia de Antonio de Souza Thomé, dia 13, á 1 hora da tarde.
Concordata preventiva de Brito & Comp. Limitada, dia 15, á 1 hora da tarde.
Fallencia de João Borges de Freitas, dia 13, á 1 hora da tarde.

4ª VARA CIVEL

Fallencia de Domingos Felix, dia 9, á 1 hora da tarde.
Concordata de Maia Marques & C., dia 10, á 1 hora da tarde.

5ª VARA

Fallencia de A. L. de Souza & C., dia 9, á 1 hora da tarde.
Fallencia de Antonio Jehá & Irmão, dia 17, á 1 hora da tarde.
Fallencia de Aguiar & C., dia 18, á 1 hora da tarde.

6ª VARA

Fallencia de Fiorita & C., dia 9, á 1 hora da tarde.
Fallencia de Manoel Pereira Alves, dia 13, á 1 hora da tarde.

JUNTA DE CORRETORES

Semana de 1 a 6 de de fevereiro de 1926

Arroz brilhado de 1ª	80$000 a 85$000
Arroz brilhado de 2ª	62$000 a 66$000
Arroz especial	70$000 a 75$000
Arroz superior	60$000 a 64$000
Arroz bom	52$000 a 56$000
Arroz regular	42$000 a 46$000
Assucar refinado de 1ª	— 1$300
Assucar refinado de 2ª	— 1$240
Assucar refinado de 3ª	— 1$000
Bacalhão especial, 58 kilos	135$000 a 150$000
Bacalhão shuperior, 58 kilos	115$000 a 125$000
Batatas especiaes, kilo	$520 a $620
Batatas regulares, kilo	—
Banha, caixa	220$000 a 225$000
Carne de porco salgada, kilo	3$200 a 3$500
Xarque, manta. Rio da Prata, kilo	2$200 a 2$900
Xarque nacional, kilo	—
Xarque superior, kilo	1$900 a 2$500
Xarque regular, kilo	1$900 a 2$400
Farinha de mandioca de 1ª, 50 kilos	29$000 a 30$000
Farinha de mandioca de 2ª, 50 kilos	22$000 a 23$000
Farinha de mandioca de 3ª, 50 kilos	20$000 a 21$000
Farinha de mandioca grossa, 50 kilos	19$000 a 20$000
Feijão preto especial, 60 kilos	35$000 a 36$000
Feijão preto regular, 60 kilos	32$000 a 33$000
Feijão mulatinho, 60 kilos	40$000 a 42$000
Feijão branco commum, 60 kilos	40$000 a 45$000
Feijão manteiga, 60 kilos	60$000 a 62$000
Feijão de côre, não especificadas, 60 kilos	43$000 a 45$000
Milho vermelho superior, 60 kilos	15$000 a 16$000
Milho misturado e regular, 60 kilos	12$000 a 14$000
Toucinho, kilo	2$800 a 3$000

FALLENCIAS E CONCORDATAS

Pelo juiz da 5ª vara civel foi decretada a fallencia da S. A. Commissaria Italiana no Brasil, a requerimento do Banco Francez, credor pela quantia de 15 contos. A assembléa será no dia 9 de abril.

— Pelo juiz da 4ª vara civel foi dissolvida a firma de Assis, Pereira & Seixas, Ltd., em virtude da fallencia, em Pernambuco, do socio Francisco Lopes de Assis Silva.

— Pelo mesmo juiz foi decretada a fallencia de Fernandes Teixeira & Vianna. A primeira assembléa será a 16 de abril.

IMPOSTO SOBRE A RENDA

O "Diario Official" de hontem publicou as instrucções para o lançamento e arrecadação do imposto sobre a renda.

Já está aberto o prazo para receber as declarações de rendimento e ter inicio a cobrança do imposto segundo as normas fixadas naquellas instrucções.

No Rio de Janeiro e nos Estados, já estão sendo distribuidos os novos modelos de declaração, havendo na delegacia geral, situada na avenida das Nações pessoal habilitado para prestar as informações solicitadas pelos contribuintes.

Titulos protestados

Primeiro Cartorio

Portador, Elias Dinana; devedor, Miguel Salim & Irmão — 5:404$000.
Portador, Gilberto Nunes Ferreira Junior; emittentes, Ribeiro, Valle & C. — 7:000$000.
Portadores, M. H. Ferreira & C.; devedores, Ribeiro, Valle & C. — 1:029$000.
Portadores, José Teixeira de Almeida & C.; devedor, João Schliederer — 1:051$240.
Portador, o Bank of London; acceitantes, A. P. Albuquerque & C. — Francos 18.432,65.
Portadores, Duarte Ferreira & C.; devedor, David Ballot — 236$000.
Portadores, Luzes & C.; devedores, Pires Ferreira & Cruz — 1:256$300.
Portador, Rogerio de Sant'Anna Mattos; emittente, Moysés Zveiter — 6:000$000.
Portador, o British Bank of S. A.; devedores, A. Marques & Pinheiro — 155$000.
Portador, Ricardo Bica Filho; emittente, Pedro Costa y Trilho — Réis 9:00$000.
Portador, o Banco Hypothecario e Agricola de Minas Geraes; emittente, Genoveva Alexandrina Ferreira Lopez; avalista, Jonas de Faria Castro — Réis 6:150$000.
Portador, o Banco do Brasil; acceitante, Eduardo Guinle — 36:000$000.

Segundo Cartorio

Portadores, Baptista de Ornellas & C.; devedor, João de Oliveira Freitas — 613$800.
Portadores, Carlos & Rinaldi; devedor, Avelino Nunes Sobral — Uma de 275$ e a outra de 507$500.
Portador, o Bank of London; devedores, Oliveira & Machado — 22:850$, pelo saldo de 2:400$000.
Portador, Roberto Gaschi; emittente, Eurico Liberal; avalistas, R. Bezerra Cavalcanti e Araujo e Telles & C. — Tres, sendo todas (cada uma) de 250$000.
Portador, R. B. Grant; devedores, José Peres & Filho — 586$040.
Portador, A. Brown; emittente, Manoel Deodoro Fonseca Hermes — Réis 250$000.
Portadores, Z. Stein & Marcos Pirim; devedor, M. Kochen — Réis 516$000.
Portadores, Mario de Carvalho & C.; devedores, Fernandes Teixeira & Vianna — 1:628$420.
Portador, Raul Ozorio; emittente, Antonio Gonçalves Relvas; avalistas, Pereira & Otero, Benito Bermudez e Manole Gonzalez & C. — 1:000$000.
Portador, o Banco Portuguez, mandatari; emittente, Samuel Strachman — 1:200$000.
Portador, José Martins da Cruz; emittente, Casimira Ferreira; avalista, Armando Varady — 3:000$000.
Portador, o Banco Francez e Italiano; acceitante, o dr. Joaquim Caetano Leal Sobrinho — 1:000$000.

MERCADO DE TRIGO

BUENOS AIRES, 6.

Fechamento:

	Hoje	Anterior
Para entrega em abril	12.35	12.45
Para entrega em maio	12.60	12.70
Para entrega em junho	12.80	12.90
Mercado	Accessivel	Acess.
Disponivel typo Barletta, para o Brasil	14.60	14.60
Chicago (dollar por Bushel):		
Para entrega em maio	1.60,25	1.60,62
Para entrega em julho	Nicot.	1.40,00

ALFANDEGA

MEZ DE MARÇO

Renda do dia 8:	
Em ouro	312:063$429
Em papel	284:850$743
Total	600:914$372
De 1 a 8	2.806:292$448
Em egual periodo de 1925	2.447:174$481
Differença a maior em 1926	359:117$964

FEIRAS LIVRES

Preços maximos dos generos alimenticios e de primeira qualidade, nas feiras livres, no Districto Federal:

Aboboras, uma	$800 a	2$000
Alhos, 6 cabeças	—	$500
Arroz superior, kilo	—	1$100
Assucar refinado de 1ª kilo	—	1$250
Azeite fino, lata	5$000 a	6$000
Azeitonas pretas, lata	—	2$000
Azeitonas brancas, lata	—	2$300
Banha, lata de 1 kilo	—	4$000
Bacalhão, kilo	—	2$200
Bananas maçã, duzia	—	$400
Bananas ouro, duzia	—	$400
Bananas prata, duzia	—	$100
Bananas da terra, duzia	—	$800
Bananas de S. Thomé, duzia	—	$800
Bananinha, lata	—	—
Batata doce, tampa	—	$500
Batata ingleza, kilo	—	$700
Bertalha, dois molhos	—	$100
Café moido, kilo	—	3$800
Camarão fresco, kilo	5$000 a	8$000
Camarão secco, kilo	—	4$800
Carne secca, kilo	—	2$500
Lombo de porco, salgado, kilo	—	3$200
Costellas de porco, salgadas, kilo	—	—
Cebolas, kilo	—	$600
Cenouras, molho	—	$400
Couve, dois molhos	—	$200
Farinha de mandioca, kilo	—	$600
Farinha de trigo, kilo	—	1$300
Fecula de batatas, pacote	—	1$200
Feijão preto, kilo	—	$600
Feijão manteiga, kilo	—	1$100
Feijão mulatinho, kilo	—	$600
Idem branco	—	$900
Feijão de côres, kilo	—	$800
Fubá de milho, kilo	—	$600
Fubarina, pacote	—	$500
Frangos grandes, um	2$800 a	3$000
Frangos regulares, um	—	—
Gallinhas superiores	—	5$000
Gallinhas regulares, 1	5$000	—
Goiabada, lata	—	2$500
Goiabada, pacote	—	2$000
Laranja selecta, duzia	—	$800
Laranja lima, duzia	—	$800
Leite fresco, litro	—	$600
Linguiça de 1ª, kilo	—	5$000
Lombinho defumado, kilo	—	6$000
Linguiça, kilo	—	5$000
Lombinho de salmoura, kilo	—	—
Lentilhas, kilo	—	$500
Manteiga fresca, kilo	—	5$600
Marmelada, kilo	—	2$700
Marmelada, pacote	—	2$500
Massa de tomate, lata	1$000 a	1$600
Milho, kilo	—	—
Massa amarella, kilo	—	1$600
Massa branca, kilo	—	1$300
Ovos frescos, duzia	—	3$600
Phosphoros, pacote	—	$800
Peixe fresco, diversos, kilo	$600 a	3$500
Palitos, caixa	—	$300
Queijos, typo prato, kilo	—	6$000
Queijos de Minas, kilo	—	4$500
Sabão especial, kilo	—	1$500
Sabão Virgem, kilo	—	$800
[illegible], duzia	—	1$500
Toucinho, kilo	—	2$800

MOVIMENTO DO PORTO

ENTRADAS DO DIA 8

De Genova e escs., vapor francez "Valdivia"; á Companhia Commercial, e Maritima.
Do Rio Grande do Sul e escs., vapor belga "Grenadier"; ao Lloyd Real Belga.
De Oslo e escs., vapor norueguez "Beyard"; a Frederico Engelhardt.
Do Rio Grande do Sul e escs., vapor inglez "Meissonier"; á Companhia Lamport & Holt.
De Philadelphia e escs., vapor inglez "Manchurian Prince"; a Houlder Brothers.
De Rosario de Santa Fé e escs., vapor inglez "Cavour"; á Companhia Lamport & Holt.
De Liverpool e escs., vapor nacional "Iguassú"; á C. N. Lolyd Brasileiro.
De Porto Alegre e escs., vapor nacional "Marcim"; a Pereira Carneiro.
De Bremen e escs., vapor allemão "Danzig"; a Luiz Campos.
De Hamburgo e escs., vapor allemão "Monte Olivia"; a Theodor Wille.
De Pelotas e escs., vapor nacional "Itapacy"; a Lage Irmãos.
De Bahia Blanca e escs., vapor sueco "Miranda"; ao Moinho Inglez.

SAIDAS DO DIA 8

Para Buenos Aires e escs., vapor allemão "Monte Olivia".
Para Nova Orleans e escs., vapor americano "Clearwater".
Para Liverpool e escs., vapor inglez "Lambpath".
Para Liverpool e escs., vapor belga "Granadier".
Para Buenos Aires e escs., vapor francez "Valdivia".
Para Liverpool e escs., vapor inglez "Cavour".
Para Belém e escs., vapor nacional "Itapura".
Para Porto Alegre e escs., vapor nacional "Itapema".
Para Pelotas e escs., vapor nacional "Itaperuna".
Para Londres e escs., vapor inglez "Meissonier".

MARITIMAS

VAPORES ESPERADOS

Liverpool e escs., "Loreto" 9
Manáos e escs., "Baependy" 9
Porto do sul, "Providencia" 9
Aracajú e escs., "Commandante Vasconcellos" 9
Rio da Prata, "Zeelandia" 9
Bremen e escs., "Sierra Ventana" 10
Hamburgo, "Danzig" 10
Nova York e escs., "Camamú" 10
Rio da Prata, "Nazario Sauro" 11
Portos do norte, "Victoria" 10
Rio da Prata, "Santos Maru" 10
Hamburgo e escs., "Camamú" 10
Genova e escs., "Principessa Mafalda" 11
Portos do sul, "Etha" 11
Liverpool e escs., "Desna" 11
Nova York, "Pan America" 12
Rio da Prata, "Massilia" 13
Manáos e escs., "Affonso Penna" 13
Rio da Prata, "Conte Verde" 13
Rio da Prata, "Ceylan" 13
Southampton e escs., "Asturias" 13
Bordeaux e escs., "Aurigny" 14
Rio da Prata, "Formose" 14
Rio da Prata, "Porta" 15
Hamburgo e escs., "Poconé" 15
Rio da Prata, "Sierra Morena" 15
Londres e escs., "Highland Rover" 16
Portos do sul, "Rio Amazonas" 16
Rio da Prata, "Deseado" 17
Hamburgo, "Villagarcia" 17
Rio da Prata, "American Legion" 17
Rio da Prata, "Taormina" 17
Rio da Prata, "Andes" 18
Bordeaux e escs., "Mosella" 19
Hamburgo e escs., "Raul Soares" 20
Japão, "Manila Maru" 20
Rio da Prata, "San Francisco" 20
Genova e escs., "America" 20
Rio da Prata, "Duca d'Abruzzi" 21
Nova York, "Vandyck" 21
Portos do norte, "Itapú" 23
Rio da Prata, "Orania" 23

VAPORES A SAIR

Rio da Prata e escs., "Monte Olivia" 8
Pelotas e escs., "Itaperuna" 8
Recife e escs., "Pyrineus" 9
Portos do Pacifico, "Loreto" 9
Santos, "Recife" 9
Amsterdam e escs., "Zeelandia" 9
Porto Alegre e escs., "Commandante Alcidio" 9
Ponta d'Areia e escs., "Iraty" 9
S. Matheus e escs., "Penedo" 9
Montevidéo e escs., "Tabatinga" 10
Rio da Prata e escs., "Sierra Ventana" 10
Montevidéo e escs., "Victoria" 10
Penedo e escs., "Commandante Miranda" 10
Aracajú e escs., "Itapacy" 10
S. Francisco, "Tamoyo" 10
Iguape e escs., "Pirahy" 10
Tutoya e escs., "Piauhy" 10
Japão e escs., "Santos Maru" 10
Genova e escs., "Principessa Mafalda" 11
Rio da Prata e escs., "Desna" 11
Hamburgo e escs., "Vigo" 11
Genova e escs., "Nazario Sauro" 11
Porto Alegre e escs., "Itaquatiá" 11
Laguna e escs., "Manoel Lourenço" 12
Recife e escs., "Itatinga" 12
Florianopolis e escs., "Amarante" 12
Belém e escs., "Rodrigues Alves" 12
Nova Orleans e escs., "Lage" 12
Rio da Prata, "Pan America" 12
Ponta d'Areia e escs., "Icaraby" 12
Mossoró e escs., "Sergipe" 12
Bordeaux e escs., "Massilia" 13
Rio da Prata e escs., "Asturias" 13
Havre e escs., "Ceylan" 13
Genova e escs., Conte Verde" 13
Porto Alegre e escs., "Bocaina" 13
Porto Alegre e escs., "Mariim" 13
Rio da Prata e escs., "Aurigny" 14
Havre e escs., "Fomose" 14
Laguna e escs., "Providencia" 15
Bremen e escs., "Sierra Morena" 15
Rotterdam, "Poeldyk" 15
Manáos e escs., "Jaguaribe" 15
Bremen e escs., "Porta" 15
Paraty e escs., "Diamantino" 16
Porto Alegre e escs., "Commandante Capella" 16
Laguna e escs., "Etha" 16
Rio da Prata e escs., "Highlan Rover" 16
Nova York, "American Legion" 17
Manáos e escs., "Maranguape" 17
Liverpool e escs., "Deseado" 17
Genova e escs., "Taormina" 17
Mossoró e escs., "Rio Amazonas" 18
Rio da Prata e escs., "Mosella" 19
Tutoya e escs., "Manáos" 19
Swansea e escs., "Iguassú" 19
Corumbá e escs., "Miranda" 20
Macáo e escs., "Una" 20
Montevidéo e escs., "Affonso Penna" 20
Rio da Prata, "Manila Maru" 20
Helsinfors e escs., "San Francisco" 20
Rio da Prata e escs., "America" 20
Genova e escs., "Duca d'Abruzzi" 21
Rio da Prata e escs., "Vandyck" 21
Nova York, e escs., "Vauban" 21
Nova Orleans e escs., "Cabedello" 22
Amsterdam e escs., "Orania" 23

Dr. Silvino Mattos, laureado especialista em dentaduras e pontes. — Preços razoaveis, Rua 7 de Setembro 231. Phone: Central 1.555. (Y 23327)

Gravidez e parto

Importante obra do Dr. William Schaft, illustrada com 30 gravuras

Este importante trabalho scientifico é o unico no genero, além do seu incontestavel valor, é o bom guia dos solteiros, que aspiram casar, dos casados que desejam ser paes, á mulher que aspira ser mãe e muito principalmente no estado de gravidez.

Os phenomenos durante o estado de gravidez, são para a mulher gravida, muitas vezes um mysterio. Esta grande obra, explica claramente muitos segredos da sciencia medica. Este precioso livro contém entre assumptos que interessam geralmente a todas as pessoas, o calendario da mulher gravida, que indica qual o dia e o mez que deve dar á luz, etc., etc.

Preço 3$000, pelo Correio livre de porte. Remette-se para todas as localidades do Brasil; basta sómente remetter a importancia em carta com valor declarado ou em vale postal.

Vende-se na casa editora de romances populares, de novellas policiaes, de historias e contos para creanças, de anecdotas, de cozinhas e doces, de jogos, de sonhos, de prestidigitação e versos de um cavador, Manoel Alves. Fazem-se descontos aos srs. revendedores de todos os Estados do Brasil. Remette-lhe catalogo gratis a quem o solicitar. — Livraria João do Rio. — Rua Ledo, 72 — Rio de Janeiro — Gerente: Saverio Fittipaldi. (Y 22807)

CASA — PETROPOLIS

Precisa-se de uma até 150$ no maximo 200$. Cartas nesta redacção a M. C. B. (Y 22809)

PIANO PLEYEL

Vende-se um de tamanho alto, com boas vozes, quasi novo, motivo de viagem. — Rua da Prainha, 70. (Y 21995)

PIANO PLEYEL

Vende-se um de cordas cruzadas e cepo de metal; está quasi novo; preço barato. Rua Affonso Penna, 89, c. 6. (Y 21997)

PARTEIRA DIPLOMADA

Com longa pratica, deseja collocação. Não faz questão de localidade. Cartas para F. W. T. (Y 23206)

FRAQUEZA GENITAL!...

Soffreis? Ou esgotamento nervoso! Peça receita gratis ao Dr. G. Cruz, caixa postal 2012 — Rio de Janeiro. (Y 18454)

Dias & Moysés

Rua Imperatriz Leopoldina n. 14 Rio de Janeiro. Perdeu-se a cautela n. 151.388, desta casa. (Y 23320)

GRIPPE

Está grippado?
Resfria-se facilmente?
Sente arrepios de frio, dôr de cabeça e mal estar?...
Use a VELLEDINA, preparado de segura efficacia no tratamento dessas molestias. Rua Andradas, 43 e 45, e nas boas pharmacias. (Y 22823)

Compra-se á vista

um terreno ou um predio para familia de tratamento, em Copacabana ou Ipanema. Prefere-se predio com garage. Cartas para a caixa do Correio 2556. (Y 21883)

Salão Taylor

Cabelleireiro para senhoras, massagista mme. Taylor, para embellezamento e obsidades, manicure, e applicação de tinturas em todas as côres attende-se a chamados. Rua Gonçalves Dias n. 13, sobrado. Tel. C. 4735. (Y 21979)

Piano allemão

Vende-se um de cordas cruzadas, cepo de metal, quasi novo, por viagem: rua Moraes e Valle 49, Lapa. (Y 21996)

MALAS

Valises, Pastas, Chapeleiras, a maior e mais barateira no genero.
Rua Marechal Floriano 10|12 Prox. á Avenida. (3397)

TELEPHONE

Cede-se um Beira Mar. — Tratar pelo apparelho Central 1167. (Y 23266)

Tracyl Salvação dos livros — Infallivel contra as traças dos livros e cupins. Indispensavel ás livrarias, bibliothecas e as estantes dos estudiosos; Drogaria Giffoni — Rua Primeiro de Março n. 17. (1485)

PREDIO

Vende-se o lindo e esplendido predio novo, á rua Possolo n. 26, (Villa Isabel). — Tratar com o corretor Moniz, á rua General Camara n. 26, loja. (Y. 22849)

Concertos de fogões e aquecedores a gaz

Concerta-se por mais estragado que estejam e põe-se em estado novo, por preço baratissimo. Chamados pelo telephone Villa 1322. — Orçamentos gratis. Rua Haddock Lobo, 60. (Y 22845)

CENTRO

Vende-se o predio n. 103 da rua General Caldwell. Trata-se á rua General Camara 121 1º, das 4 ás 6 horas. (Y 22850)

TERRENO

Vende-se 10 x 50 á rua Prudente de Moraes proximo á rua Pedro Silva. Trata-se á rua General Camara 121, 1º andar, das 4 ás 6 horas. (Y 22851)

Meias Aymoré e Leal

As mais elegantes, as mais resistentes, encontram-se nas melhores casas. Depositario. Rua da Alfandega, 234. Telephone Norte 6.944. (4049)

VENDE-SE

Uma casa á rua Bento Gonçalves 79, trata-se na mesma ou na Uruguayana [illegible]. (Y 22843)

ENCERADOR

Calafetar, raspar e encerar assoalhos. Manoel Silveira. Tel. N 4425. Rua Senador Euzebio 164. (Y 21975)

BANGU'

CHACARA

Vende-se na rua da Feira n. 23, perto da fabrica e dos trens, casa alta feita de tijolos, coberta de zinco, com oito commodos centro de terreno 20x60, cercado e plantado, tem fossa, banheiro, agua em abundancia. Preço, sete contos e quinhentos. (Y 21984)

FORD 1926?

Entrega immediata? Só na nova agencia JOÃO DARÉ á rua das Marrecas 15, onde acham-se tambem em exposição, os afamados e sumptuosos automoveis LINCOLN. (Y 21981)

CASA

Precisa-se de uma até 800$000 mensaes, em Botafogo, Laranjeiras, Copacabana ou Leme. Tratar com madame Laura de Moniz, á rua Alvaro Ramos n. 46 (Botafogo). Tel. Sul 2.533. (Y. 22843)

Livraria Alves

Livros collegiaes e academicos. — RUA DO OUVIDOR, 166. (6377)

Arrendamento de grandes predios no centro commercial

Arrendam-se, por contrato, juntos ou separados, os da praça Tiradentes ns. 83 e 85, com tres pavimentos cada. Abertos todos os dias das 11 ás 15 horas.

Acceitam-se propostas até ao dia 13 de março proximo, na secretaria da Ordem do Carmo, na rua do Carmo n. 46, sobrado, onde se prestam informações. (7256)

PETROPOLIS

Vende-se esplendido sitio em Pedro do Rio, com casa para moradia, tendo pastos, bois, cavallos, gallinhas, etc., em leilão, segunda-feira, 15 do corrente, ás 3 horas da tarde, no armazem do leiloeiro JULIO, á Avenida Rio Branco, 183. (4025)

PETROPOLIS

Vende-se magnifico terreno á Avenida da Independencia, entre os ns. 62 e 64, medindo 12 x 30, em leilão, quinta-feira, 11 do corrente, ás 3 horas, no armazem do leiloeiro JULIO, á Avenida Rio Branco n. 183. (4024)

PENSÃO PAN-AMERICANA

RUA DAS LARANJEIRAS, 334
TEL. B. MAR 2855

Alugam-se uma excellente sala com cinco janellas, entrada independente, para uma varanda e um optimo quarto, ambas as peças com ricas mobilias, agua corrente e cozinha de primeira ordem, sómente para familias e cavalheiros. (Y 23292)

GONORRHÉA

A GONORRHE'A é a maior e a mais perigosa molestia da actualidade, cujas consequencias são por demais conhecidas.
Como pois, combater tão terrivel flagello da humanidade?
Sómente com a
"Injecção Seccativa BLENNYL"
pois é a unica que combate com grande efficacia, não só a Gonorrhéa chronica ou aguda, fazendo cessar o corrimento rapidamente.
Cuidado com as imitações.
Usem e peçam só
BLENNYL
Preço do vidro, 4$000; pelo Correio, 5$000.
DEPOSITO:
PHARMACIA MACHADO
Rua Camerino, 44
Drogaria J. Freire & Cia., Rua dos Andradas n. 49.
App., D. N. S. P., 22|1|926, n. 41 (Nome Reg.)
(Y. 21887)

AUTOMOVEL

Vende-se por 10:000$000, um Studebaker quasi novo, com rodas blindadas, licença e seguro, de particular. O motivo da venda é o proprietario retirar-se para Europa.
Ver e tratar, rua Conde de Bomfim n. 407. (Y 23302)

FAZENDA MIXTA

Para goso, commodidade e renda, negocio de occasião, peçam informações, descriminação com os Srs. HOPKINS, CAUSER & HOPKINS — Rua Municipal, 22 — Rio de Janeiro. (3858)

PERDEU-SE

um caderno contendo poesias, contos etc., no bonde de Inhaúma, de 23 horas, do Meyer, na noite de hontem. Gratifica-se á pessoa que o entregar á travessa José Bonifacio n. 11 — Todos os Santos. (Y 21911)

FERIDAS NOVAS E ANTIGAS

Tratamento rapido, radical, racional e scientifico com a
SANTOSINA
(POMADA SECCATIVA)
Preço 3$500, pelo Correio 4$500. Pedidos a Emilio Perestrello — Uruguayana 60, Rio (2084)

FLAMENGO

Em casa de familia de absoluta seriedade, aluga-se aposento mobilado, com boa pensão, a casaes ou senhoras de todo respeito. Travessa Cruz Lima n. 35. Telephone B. M. 298. (Y 23318)

(3872)

TERRENO

Compra-se em Copacabana, que tenha 10 a 12 metros de frente. Cartas indicando preço para J. G., escriptorio deste jornal. (Y 23308)

NerVita para Anemia

(7394)

Corôas de Biscuit

COMPREM SO' "BISCUIT"
São as mais distinctas, mais duraveis as preferidas pelas pessoas de bom gosto. Para todos os preços. Unica fabrica. Phone C. 893. ALVES FREIXO & COMP. Passeio, 62. (6372)

AO TINTUREIRO PARISIENSE

Casa de 1ª ordem — Lava chimicamente qualquer tecido, com especialidade as flanellas, palha de seda e vestidos finos de senhora. Limpa a secco, lava luvas de pellica, faz plissés e tinge com perfeição para luto em 24 horas.
Avenida Salvador de Sá, 46
Telephone 7337 Norte (2097)

As colicas uterinas mesmo de gravidez por mais violentas que sejam cedem em 2 horas com a

FLUXO-SEDATINA

E' o Grande Regulador e Calmante da Mulher.

Combate as COLICAS UTERINAS em 2 horas. Actua rapidamente nas inflammações do UTERO e dos OVARIOS.

A "FLUXO-SEDATINA" é de acção prompta e efficaz em todos os casos de suspensões, irregularidades, REGRAS EXCESSIVAS, faltas de regras, REGRAS DOLOROSAS, corrimentos, CATARRHO DO UTERO, flores brancas e accidentes da EDADE CRITICA.

Nos PARTOS é um poderoso auxiliar, porque facilita, diminue as dôres e EVITA AS HEMORRHAGIAS.

A "FLUXO-SEDATINA" é usada com optimos resultados nos hospitaes e maternidades, desde sempre RESULTADOS CERTOS.

Licenciado pelo D. N. de S. P., sob o n. 67, em 28—6—1915.

DORYCEDINA

O REMEDIO CONTRA A DOR POR EXCELLENCIA. Combate a DOR DE CABEÇA, em 5 minutos e no Rheumatismo, COLLICAS, Nevralgias, DOR DE DENTES, Dôres nos ossos; actua com rapidez e segurança.
SEU EFFEITO E' SEMPRE POSITIVO
A DORYCEDINA é recommendada com successo contra GRIPPE e Constipações. Os RESFRIADOS, tão communs devido ás constantes mudanças de temperatura em nosso Paiz, abortam promptamente com o uso da DORYCEDINA.
A DORYCEDINA é um medicamento indispensavel; não deixe faltar nunca em sua casa. Exija sempre nas pharmacias CAPSULAS DE DORYCEDINA as mais faceis de tomar, pelo seu tamanho.
NÃO ATACA O CORAÇÃO
VENDE-SE NAS DROGARIAS ARAUJO FREITAS, BAPTISTA E EM TODAS AS DROGARIAS.
Licenciado pelo D. N. S. P. sob o n. 1084, em 30 — 11 — 22.
GALVÃO & Cia. — Av. S. João, 145 — São Paulo.
(9557)

ACTOS FUNEBRES

Ricardo Augusto de Barros

O corpo docente e a administração da Escola Wenceslau Braz manda rezar missa pelo 30º dia do passamento de seu inesquecivel collega e companheiro RICARDO AUGUSTO DE BARROS, hoje, terça-feira, 9 do corrente, ás 10 1|2 horas, no altar mór da egreja de S. Francisco de Paula, convidando para esse acto os seus parentes e amigos, agradecendo. (Y 12961)

Coronel Antonio Clemente Ribeiro Biftencourt

Dr. João Manoel Dias, esposa e filhos convidam os amigos do coronel ANTONIO CLEMENTE RIBEIRO BITTENCOURT, fallecido em Manáos, para a missa, que, em suffragio da alma do seu saudoso sogro, pae e avô, mandam celebrar no altar mór da egreja de São Francisco de Paula, amanhã, quarta-feira, 10 do corrente, ás 9 horas. Antecipadamente se confessam agradecidos. (Y 21893)

Elisa de Sant'Anna Rosa Botelho Chaves

Avelino Botelho Chaves, Norival Botelho Chaves, esposa e filhos, Victor Botelho Chaves esposa e filhos, Aurora Chaves Vieira esposo e filhos, Niza Chaves Teixeira esposo e filhos, Idanna Chaves Castro esposo e filhos, Esmeralda Chaves Santos esposo e filhos e demais parentes agradecem a todos os amigos que acompanharam os restos mortaes de sua sempre lembrada esposa, mãe, sogra e avó ELISA DE SANT'ANNA ROSA BOTELHO CHAVES, e de novo os convidam para assistir á missa de setimo dia em suffragio de sua alma, sabbado, 13 do corrente, ás 9,30 (horas) na egreja de S. Joaquim, á rua de S. Christovão. Agradecem a todos que comparecerem a este acto religioso. (Y 21937)

General Onofre Moreira de Magalhães

Isabel Torres de Magalhães, viuva do general ONOFRE MOREIRA DE MAGALHAES, convida as pessoas de sua amisade e de seu fallecido esposo á assistir á missa do setimo dia de seu passamento que será celebrada amanhã, quarta-feira, 10 do corrente, ás 8 1|2 horas, na capella de N. S. das Victorias da egreja de S. Francisco de Paula. (Y 21924)

Luiza Elizabeth Tapp Mendes

Joaquim da Costa Mendes e Elvira de Pinna Mendes, Adelaide Mendes Cerqueira, Victor Cerqueira e filhos, Rosalina Mendes Côrte Real de Assumpção, Luiz Côrte Real de Assumpção e filhos, agradecem a todos os parentes e amigos que acompanharam o enterro de sua extremosa mãe, sogra e avó LUIZA ELIZABETH TAPP MENDES, e convidam para assistir á missa de setimo dia que em intenção á sua alma, fazem celebrar, hoje, terça-feira, 9 do corrente, ás 10 horas, na egreja do Carmo, á rua 1º de Março. (Y 22739)

Viuva General Grey

Sua filha e seus filhos convidam aos seus parentes amigos e conhecidos para assistirem á missa do setimo dia do seu fallecimento que mandam rezar amanhã, quarta-feira, 10 do corrente, ás 9 horas, na egreja da Cruz dos Militares. (Y21903)

Major José Balduino de Albuquerque

A viuva, filhos, noras, genros, netos, irmãos, cunhados, sobrinhos e demais parentes do finado major JOSE' BALDUINO DE ALBUQUERQUE, communicam que, pelo descanso eterno de sua alma, fazem celebrar, hoje, 9 do corrente, ás 9 horas da manhã, na egreja de S. Francisco de Paula, missa de trigesimo dia, confessando-se desde já gratos ás pessoas que assistirem a esse acto de religião e caridade. (Y 21789)

Leopoldina de Carvalho Schlobach

Arthur Hermann de Carvalho Schlobach, senhora e filhos, Pedro Procopio Rodrigues Valle Fº, senhora e filhos, Max de Carvalho Schlobach, senhora e filhos, Eugenio de Carvalho Schlobach, senhora e filhos (ausentes), dr. Aristides de Carvalho Schlobach, senhora e filhos (ausentes), Henrique de Carvalho Schlobach (ausente), Porsina de Carvalho Menezes e filhos, dr. Sebastião de Carvalho Borges e senhora (ausentes), dr. Clovis Mascarenhas e senhora (ausentes), dr. Arthur Lemos de Britto e senhora, communicam o fallecimento de sua idolatrada mãe, sogra, irmã, tia e avó LEOPOLDINA DE CARVALHO SCHLOBACH, occorrido a 2 do corrente, em Juiz de Fóra, e convidam seus parentes e amigos para assistir á missa de setimo dia que mandam rezar na capella N. S. da Victoria, egreja S. Francisco de Paula, amanhã, quarta-feira, 10 do corrente, ás 9 1|2 horas, pelo que se confessam profundamente gratos.

Edmundo Galdino da Rocha

Julio Galdino da Rocha, esposa e demais parentes agradecem penhorados a todas as pessoas que com a sua presença os confortaram, já durante a enfermidade, já acompanhando o enterro do seu querido filho Edmundo. A todos eterna gratidão.
Porto da Fonte, 8 de março de 1926. S. Gonçalo. (Y 22864)

Celina Kahl Nery

(SILOCA)

Dr. Antonio Nery (ausente) viuva João Kahl, João Kahl Junior e familia, José Kahl e familia, Corina Kahl, Julio Kahl e filhas, viuva José Francisco Kahl e familia, familia Nery, demais parentes e amigos, convidam todos os seus parentes e pessoas de amizade para assistir á missa de 30º dia que, pela alma de sua nunca esquecida e adorada esposa, filha, irmã, cunhada, tia e sobrinha — CELINA KAHL NERY, será celebrada na cathedral, amanhã, quarta-feira, 10 do corrente, ás 10 horas. Pelo comparecimento se confessam desde já summamente gratos. (Y 22853)

FLORICULTURA BARBACENA
Corôas e Palmas de flôres naturaes por preços modicos. Assembléa, 113. T. 1837. C. (6372)

(9) FOLHETIM DO "CO RREIO DA MANHÃ"

OS ERROS DA MOCIDADE

POR Xavier de Montépin

— Oh! não! respondeu a donzella com tal vivacidade que denunciava o segredo do seu coração.

Estabeleceu-se novo silencio, depois Joanna continuou:

— Disse-lhe ha pouco que havia de ser o seu anjo bom, e que lhe traria a cura...

— Bem me recordo, respondeu Raul.

— Pois bem! Vou cumprir a minha palavra.

Dizendo isto tirou de cima da banquinha a chavena e apresentou-a ao doente.

— Que é isto? perguntou elle.

— [illegible]

Raul pegou na chavena e chegou-a aos labios; mas retirou-a immediatamente.

— E' celebre! disse elle.

— O que?

— Pelo sabor que tem este remedio, parece que o conheço...

— Não percebo o que o senhor quer dizer, retorquiu Joanna que nem sequer conhecia o nome da substancia que Raul nomeara.

— Este remedio, perguntou elle — é o mesmo que eu tomo ha algum tempo?

— Exactamente o mesmo, [illegible]

— [illegible]

— Não sei. Minha mãe conservava-o preciosamente, foi ella que me aconselhou que lh'o désse, dizendo que era um remedio maravilhoso. [illegible]

— [illegible]

Conservou ainda por alguns momentos os olhos muito abertos, mas fixos e sem expressão.

— Sente-se mais incommodado? perguntou Joanna, algum tanto inquieta.

— Não, respondeu.

Dali a pouco cerrou as palpebras [illegible]

Joanna foi ter com sua mãe.

— Então? perguntou a doente, [illegible]

— [illegible]

— Agora, está dormindo.

[illegible]

Uma lamparina que Joanna accendera, [illegible]

A sua posição era exactamente a mesma que tinha poucas horas antes, [illegible]

e sinistra imagem do crime e do remorso, porque, ordinariamente um segue o outro e a sua expressão parece-se mais do que se julga.

Allumiada apenas pela lugubre claridade de uma lampada que tinha no quarto, a velha ergueu-se [illegible]

[illegible]

do-se que caminhando, conseguiu chegar por fim á porta do quarto de Joanna.

E valendo-se do braço esquerdo, pôz-se em pé, e, com a mão direita, correu, sem fazer ruido, os fechos exteriores desta porta, de modo que se tornava impossi- [illegible]

[illegible]

XII

A justiça de Deus

A' proporção que Magdalena avançava, tornavam-se-lhe os movimentos mais lentos e dolorosos. Evidentemente as forças não correspondiam á sua energica decisão.

[illegible]

depois, logo que adquiriu algumas forças, Magdalena pôz-se novamente a caminho e começou a descer.

No estado em que se achava a execravel mulher, operar esta descida era um trabalho gigantesco.

[illegible]

ponto de apoio e por isso tinha de andar sem se arrimar.

E' verdade que podia arrastar-se pelo chão, como tinha feito até ali.

Mas este modo de andar era tão vagaroso que a impacientava; [illegible]

[illegible]

esquerda para de novo se apoiar ao corrimão da escada.

Mas a paralysia atacara-lhe essa mão, que decaiu inerte sem ter tocado onde queria.

Sentiu então como que um deslumbramento.

[illegible]

(Continúa)

LEILÕES

Leilão de penhores
GRUMBACH, ROCHA & Cia.
Hoje, 9 de março de 1926
61—Praça Tiradentes, proximo á Cia. Telephonica.
(Y 19697)

Leilão de penhores
em 11 de março
J. Delgado
Av. Almirante Barroso n. 15 (Antiga Barão de S. Gonçalo) (Inclusive armas de fogo)
(Y 19845)

Leilão de Penhores
EM 11 DE MARÇO
Das cautelas vencidas
M. GOMES & C.
13—Travessa do Rosario—13
(Y 22439)

Leilão de penhores
Em 17 de março de 1926
CASA GONTHIER
Henry e Armando
45, Rua Luiz de Camões, 47
(Y 21734)

AVISO
A' PRAÇA E AO PUBLICO

Dias & Moysés, estabelecidos nesta praça, á rua Imperatriz Leopoldina n. 14, declaram, para os devidos effeitos, que o Sr. Alfredo José da Paz, não é mais seu empregado.

Rio de Janeiro, 6 de Março 1926.

DIAS & MOYSÉS.
(Y. 23192)

Implorando a caridade

ANGELA PECURANO, viuva, com com 86 annos de edade, completamente cega e paralytica.
MARIA VENTURA, de 96 annos de edade, viuva.
ENTREVADA, rua do Chichorro n. 47, casa XVIII, doente, impossibilitada de trabalhar, tendo duas filhas, sendo uma tuberculosa.
CARLOTA, pobre velhinha sem recursos.

Cozinheiros e cozinheiras

Creados e creadas

Empregos diversos

Casas e commodos no centro

ARTE, ELEGANCIA E BOM GOSTO
São os requisitos que distinguem os Mobiliarios e as Ornamentações da
RED-STAR
RUAS: 69 - Gonçalves Dias - 71
82 - Uruguayana - 82
(6975)

Lapa e Santa Thereza

Catteté, Laranjeiras, Botafogo e Gavea

Leme, Copacabana e Leblon

Saude, Praia Formosa e Mangue

Catumby e Estacio e Rio Comprido

Haddock Lobo e Tijuca

São Christovão, Andarahy e Villa Isabel

SUBURBIOS

NICTHEROY

Compra e venda de predios e terrenos

DIVERSOS

VENDAS DIVERSAS

TRASPASSA-SE

Achados e perdidos

TUBERCULOSE
Tratamento por INJECÇÕES INTRO-TRACHEAES pelo DR. OSCAR LACERDA — Syphilis e doenças das Senhoras. R. S. José 63, das 16 ás 17 — Tel. C. 208 e V. 4817.
(Y 22822)

REFEIÇÕES á domicilio, pulo e a preços modicos. Pensão Bahia. Rua M. Floriano n. 207.
(Y 23338) S

V. EX.ª deseja ter sua casa bem conservada?... Telephone para B. M. 2718, sr. Nicoláu S. Mello, que se encarrega de pinturas em qualquer estylo, forrações e canções, e lhe servirá a gosto e por preços sem competidor.
(Y 22513) S

MEDICOS

Dr. Huber
CIRURGIÃO ALLEMÃO, partos, mol. de senhoras, c. 20 annos de pratica, hospitaes Berlim; rua Sachet 28, das 2 ás 5. Ip. 631.
(Y 22812)

DOENÇAS DO ESTOMAGO E INTESTINOS
Tratamento moderno pelo processo do Prof. Zuelzer, de Berlim, especialmente de ULCERAS DO ESTOMAGO E DUODENO em dois mezes, sem operação; de hyper e hypochlorhydria, prisão de ventre atonica e espasmodica. — Dr. Ernesto Carneiro, com longa pratica nos hospitaes da Europa. S. José n. 69. — C. 515, diariamente, das 3 ás 6 horas. Res.: Sul. 2844.
(Y 22387) R

CLINICA SO' DE SENHORAS
Tratamento garantido sem operação da falta de regras, cólicas, suspensão, vomitos, enjôos, etc.; regulariza os atrazos menstruaes por processo rapido e efficaz. Dr. Cesar Esteves, Rua Sete de Setembro, 219, das 9 ás 11 e de 1 ás 4. Tel. Central 1591.
(Y 19885) R

A SENHORA Está triste? As suas regras são dolorosas e irregulares, tome CAPSULAS SEVENKRAUT. (Apiol—Sabina—Arruda)—A' venda na Drogaria Huber. Rua 7 de Setembro, 61.
(Y 22576) R

CONSULTAS GRATIS
Pelo Dr. Luiz Lima Bittencourt, especialista em molestias dos OLHOS, OUVIDOS, GARGANTA e NARIZ

IMPOTENCIA — rap. no homem bem como da frieza sexual na mulher. Uruguayana, 13, sob. Dr. RUPERT PEREIRA — das 8 1/2 ás 11 e 2 1/2 ás 6. Serviço nocturno das 8 ás 9.
(Y 1968)

CLINICA DE SENHORAS
Moderno tratamento sem operação, das hemorrhagias corrimentos, atrazos, falta e irregularidades menstruaes venereas, tratamento abortivo DR. BARTOLI — Rua S. José 27. T. C. 1127. De 1 ás 6.
(Y 22835)

Bronchites
JUCÁ
de ALBERTO
A' venda em todas as Pharmacias e Drogarias.
Vidro 3$000.
Deposito:
Av. MEM DE SA', 115
(3965)

DENTISTAS

ALUGA-SE, diariamente, das 7 ás 2 horas, por 120$ mensaes, magnifico gabinete electro-dentario; rua Conde de Bomfim n. 260, sobrado.
(Y 23207) R

DR. ALDO CUNHA—Trabalho dentario á hora, rapido, garantido e sem dôr, á r. Marechal Floriano, 57.
(Y 15251) R

Dentista — Heitor Corrêa — Especialista em trabalhos a ouro e dentes artificiaes. Travessa S. Francisco, 12. Tel. 3440 Central.
(4710)

SRS. DENTISTAS — Examinem os novos quadros de distribuição "Electron", na casa Gentil, Miranda & C.
(Y 23158) R

Dr. Silvino Mattos laureado especialista em dentaduras parciaes e duplas, pontes, "pivots", blocos e corôas de ouro, obturações e extracções sem dôr. Trabalhos perfeitos, rapidos e garantidos.

PARTEIRAS

A SENHORA Está triste? As suas regras são dolorosas e irregulares, tome CAPSULAS SEVENKRAUT (Apiol — Sabina — Arruda) — A' venda na Drogaria Huber. R. 7 de Setembro, 61.

VAGINOL

HYDROCELE, ORCHITES, TUMORES DOS TESTICULOS E ESTREITAMENTO DA URETHRA
HYDROCELE e estreitamento da urethra — Cura radical sem dor, sem operação cortante e sem privar o doente de suas occupações habituaes.
DR. LUIZ DE MARCOS
Uruguayana 105, das 2 ás 4.
(3761)

DIABETES OBESIDADE
Estomago-Intestino
Dr. Xavier Pedrosa
De volta da Allemanha com novos meios de diagnostico e tratamento offerece seus serviços diariamente á rua Buarque de Macedo 48, das 4 em deante — Tel. Beira Mar 166
(Y. 22654)

CLINICA MEDICA—RAIOS X
DR. RENATO DE SOUZA LOPES, professor da Faculdade — Doenças internas, especialmente do ESTOMAGO, FIGADO, INTESTINOS e NERVOSAS — R. S. José 39, de 3 ás 6 — R. Voluntarios, 33.
(3510)

CASA DE CONVALESCENTES
Do Dr. João Neri
MENDES — E. DO RIO — TEL. 18
Informações — Andradas, 49. — Drogaria Pacheco.
(Y 10872) R

Doenças venereas Cirurgia geral com especialidade dos orgãos genitaes e urinarios. Tratamento da gonorrhéa (corrimentos) e das suas complicações na urethra, prostata, testiculos, bexiga e rins; da syphilis, dos cancros molles, das adenites, etc., pelo DR. JULIO DE MACEDO, á rua da Carioca n. 54-A. (de 8 ás 11 e 1 ás 6). Serviço nocturno de 8 ás 9.
(Y 22836)

HEMORRHOIDAS
Cura radical por processo completamente indolor sem operação. Doenças do recto (rectoscopia), operações em geral.
Vias urinarias por methodos e apparelhos modernos, usados nas clinicas de Berlim e Vienna. Blenorrhagia e complicações (prostatite, cystite, gotta, etc.). Electricidade, diathermia, raios-ultra-violeta. DR. MARIO

PROF. GODOY TAVARES

Gonorrhéa Syphilis

PROFESSORES E PROFESSORAS

BELLO SEXO

UNIVERSIDADE LIVRE
CURSOS DIURNOS E NOCTURNOS PARA AMBOS OS SEXOS
Rua General Camara, 246
TEL. NORTE 5287

Papelão impermeavel "WEATHERPROOF"
Para coberturas de casas de colonos e de
Fazendas e Olarias
Mais barato do que Sapé
A. W. Vessey & Cia' Ltda.
Rua Theophilo Ottoni n. 89
RIO DE JANEIRO
(1448)

PROF. Valle, ex-prof. do Collegio Pedro II, prepara para o Pedro II e commercio) em portug., francez (pratico e theorico), arith., algebra e philosophia. Preços modicos. Acceitam-se alumnos particulares. Portug. gratis á senhoritas. Rua da Carioca n. 12, 3º andar, das 8 ás 22 horas.
(Y 22828) Z

ESCOLA IDEAL Dactylographia 10$ mensaes, curso completo 50$. Tachygraphia e Escripturação 20$. Largo da Carioca n. 6.
(Y 21933)

DACTYLOGRAPHIA, com portuguez ou correspondencia commercial, 20$ mensaes. ESCOLA IDEAL. Largo da Carioca n. 6.
(Y 21931)

GAVEA
Alugam-se duas casas novas ainda não habitadas, na rua 12 de Maio ns. 65 e 67. São em centro de terreno e uma com garage. Aluguel 600$ e 650$. Trata-se: Ipanema 1135.
(Y 22500)

Escriptas avulsas
Serviço bem organizado e por modico preço. Chamados a Luiz. Telephone Villa 3628.
(Y 21891)

CASA - 700$
Aluga-se na Tijuca, palacete moderno, com telephone e de construcção recente. Informa-se pelo teleph. Villa

Fazenda á venda

DENTISTA

TELEPHONE

TIJOLOS

Optimo negocio

PREDIO — COPACABANA

QUER UMA CHAGARA?

Collegio Militar do Rio de Janeiro

Gratis

TERRENO NA GLORIA

Terrenos—Rua S. Clemente

Terrenos—Rua Paysandú

AS ENXAQUECAS

COMO SE GANHA NO JOGO DO BICHO

CASAS ASSOBRADADAS Nictheroy

Salas mobiladas

DENTISTA — F. Guerrieri

Dra. GUIOMAR V. MOURA RIBAS

Fazenda á venda

Vende-se uma com 308 alqueires geometricos, sendo 10 em matto, 350 mil pés de café de diversas edades, 4 casas de colonos, terreiros, tulhas, paiol, 2 moinhos para fubá, machina para café; 4 carros arreiados, 3 animaes de sella, carro com parelha de bestas, 2 banheiros carrapaticidas, 300 rezes entre grandes e pequenas. Casa de morada com installação sanitaria e illuminação electrica. A colheita está calculada em 5 mil arrobas e a exportação de leite é actualmente de 310 a 400 litros diarios. Dista 3 kilometros da estação de Volta Grande — E. F. Leopoldina. Preço 700 contos. Dirigir-se a Rubem R. de Sá em Juiz de Fóra. (71361)

A PREGUIÇA, MOLEZA, DESANIMO

A preguiça, moleza, desanimo, a falta de memoria, aversão ao trabalho, calor no rosto, vista escura, enxaquecas, não são mais que effeitos da doença do apparelho digestivo, estomago, figado e intestinos, curando a causa e, sobretudo, evacuando diariamente desapparecem todos esses incommodos. As "PILLULAS DO ABBADE MOSS" contêm o que se precisa para recobrar a saude e o bem estar. Em todas as pharmacias e drogarias. (6117)

A' COLONIA MINEIRA, O CESSATYL

O notavel medico de Juiz de Fóra, o illustre dr. Martinho da Rocha, usando e receitando o "Cessatyl", o maravilhoso remedio contra a dor, escreve: "Attesto, e juro in fides gradus que tenho empregado na minha clinica o "Cessatyl" vendo confirmada francamente sua indicação contra dores em geral". O "Cessatyl" não só faz passar qualquer dor sem atacar o estomago e "sem inconvenientes" na opinião do sabio dr. Miguel Couto, como é indicado com resultados maravilhosos nas manifestações gripaes, como attesta o notavel medico do Pará o illustre dr. Paes Soldão. O "Cessatyl" acha-se á venda em todas as boas pharmacias, em tubos de 20 comprimidos, custando apenas 3$500 o tubo. (4048)

BONS ESCRIPTORIOS

Aluga-se dois, sendo um de frente. Rua Gonçalves Dias 13, sob. Preços: 250$ e 300$. (Y 22840)

Fabricantes de carimbos

de borracha. Procura-se um, que possa assumir a gerencia de todo o serviço; dá-se interesse; rua Buenos Aires, 335. (Y 22825)

CASA — SANTA THEREZA

Aluga-se magnifica casa com 5 boas salas, 3 amplos quartos, lindo jardim e grande terraço com vista para a bahia e a 12 minutos da Carioca. Tratar á rua do Rosario n. 71, com Da vid. (Y 21960)

CASA HADDOCK LOBO

Para familia de tratamento aluga-se uma com 6 quartos, 3 salas, jardim e esplendido garage. Ver á rua Professor Gabizo n. 91. Está aberta das 7 ás 9 da tarde. Trata-se com o proprietario Tourinho. Rua Visconde Inhaúma 48, 2° andar. Tel. Norte 4546. (Y 22844)

Casa em Icarahy 400$000 — Tres mezes

Aluga-se uma com 3 quartos, 2 salas, etc., junto á praia. Exige-se carta commercial idonea com responsabilidade até 30 de Junho do corrente anno, ou pagamento total adeantado. Ver e tratar depois de meio-dia. — Rua Octavio Carneiro 136. (Y. 22863)

Terreno para laranjeiras

Cede-se parte de um terreno de uma importante propriedade de productores, á margem do bom estrada e na melhor zona do Estado do Rio para esse fim — solo fertilissimo, dando grande producção e qualidade das fructas para a exportação. Inclue-se na venda 4.000 enxertos especiaes da "Laranja Pera" para a rapida formação do pomar, os quaes garantem no fim de 3 annos uma renda liquida inicial de 150:000$000 annuaes. (Preço 15:000$). Tratar na rua Sebastião Lacerda, 25, Nova Iguassú. Estado do Rio. (Y 22817)

ESCRIPTORIOS

Aluga-se um 2° andar da rua Theophilo Ottoni n. 19, para escriptorio; informações na loja. Telephone N. 6440. (Y 21953)

MOTOCYCLETA

Vende-se uma Indian do ultimo modelo, nova, em perfeito estado. Rua Affonso Penna, 80, c. 1, prox. Had. Lobo. (Y 21994)

Fabricante — Chocolate

Precisa-se com alguma pratica do fabrico deste artigo e de caramellos, que seja activo. Indicar onde trabalhou, conhecimento da industria e fabricas onde tem trabalhado. — Carta á redacção. (Y 21945)

LEME

Casa mobilada

Dez quartos e mais dependencias, propria para pensão já iniciada, ou grande familia, aluga-se até o fim de contrato de 2 1/2 annos; mais informações, rua de S. Pedro, 166. (Y 21641)

PENSÃO E. BARANE'S

Alugam-se bons quartos mobilados para casal ou rapaz solteiro, á rua Vieira Fazenda n. 61, antiga rua do Catovello. (Y 21948)

MOÇAS

Com pratica de laminação e confecção de bonbons e chocolates. Precisam-se na fabrica de chocolates "Ypiranga". Rua de S. Pedro n. 120. (Y 21946)

MILAGRES DO BAZAR COLOSSO

Hontem recebemos sedas chics fantasias, sedas com barra seda fulgurante e uma nova quantidade de marroquim, verde escuro, beige e marrom, bem como meias de seda, vestidos e manteaux 32$, cretone, ... colchas, mezinhas, Ouais 3$ Cambraia Linho a metro, desde 1$000 — Linho largo mais 15$, e puro linho metro largura 48$000; Linho ... Lençoes inglez de morim 75 x 6$ largura 12$000 Setim bom todas cores 5$800 ... sedas lisas e fantasias de seda todas cores ... 288 Rua Haddock Lobo n. 288. (Y 21906)

Casa de familia

Aluga-se uma, rua Miguel Frias, 2 salas, 4 quartos, cozinha, banheiro, quintal. Trata-se, rua Buenos Aires n. 79. (Y 21919)

Xarque platino

Chegaram lotes novos, artigo superior, saíra nova, parece mantas gordas, puros patos, e patos e mantas perfeitos. Rua Theophilo Ottoni, 194. (Y 21909)

Viajante

Precisa-se para o Estado de S. Paulo, de que já trabalhou em casa do Rio. Cartas a Gomes — Rua Senador Dantas, 20. (Y 21630)

PROFESSORA DE DANSA

Precisa-se de uma que dê lições de dansas modernas e classicas, ... symphonicas. Cartas para Sylvio — Avenida Rio Branco, 193. Telephone Central 2719. (Y 21815)

PALACETE

Aluga-se ou vende-se magnifico, maximo conforto moderno, 6 quartos, 5 salas, banheiros, garage, copa, entrada e illuminação electrica, para rapaz, pomar, etc. Rua S. Francisco Xavier, 40. Proximo Haddock Lobo. (Y 23214)

LEITURA DA MÃO

Rosario Costello, muito conhecido nas cidades principaes da America do Sul, lê o passado, presente e o futuro, pelo methodo segundo os mais serios principios scientificos, sem engano; visitas em domicilio. Rua Haddock Lobo 168. Telefone Villa 2108. (Y 21980)

PRECISA-SE PREDIO

para pequena fabrica. "COMPANHIA ESTRANGEIRA" informações nesta jornal A. D. W. U. (Y 21950)

(3842)

AS ENCANTADORAS

No THEATRO RECREIO. Bilhetes vendem-se na LOCAÇÃO THEATRAL no saguão do Jornal do Brasil. Tel C. 3801. (Y 18714)

SENTE CALOR?

Compre uma geladeira Internacional. São as melhores e mais elegantes; vende-se em todas as casas de moveis. Fabrica: RUA CAMERINO N. 132. (Y. 22833)

OURO

Dentes e dentaduras postiças, cautelas do M. Soccorro, Brilhantes, pratas, platina, joias velhas, etc. Quem melhor paga é á rua da Carioca n. 23, sobrado, sala da frente. (Y 22829)

FORTALECENDO

Restabelece todas as funcções o Vinho Tonico Phosphatado das Tres Quinas Bittencourt.

111, R. Uruguayana, 111.

Ap. D. G. S. P. n. 31, 17-6-909. (6375)

CASA

Completamente reformada, 8 quartos, amplas salas, garage, com 14.50 por 11, aluga-se ou vende-se; preço 65 contos. Sº. Pinto, 175, V. Isabel. (Y 23251)

SALA

Aluga-se com pensão, excellente sala de frente, a casal sem filhos, em rua transversal a Voluntarios. Exigem-se referencias. Telephone S. 789. (Y 22723)

Contra-mestre alfaiate

Precisa-se de um perfeito contra mestre. Rua da Misericordia, 20, 1° andar. (Y 21988)

TACHYGRAPHO INGLEZ

Tachygrapho inglez, de longa pratica e perfeita pericia no officio, deseja trabalhar em escriptorio bancario, commercial ou industrial. Cartas a John, tachygrapho, neste Jornal.

HEMORRHOIDAS

Cura radical garantida por processo especial sem operação e sem dôr. Diagnostico e tratamento moderno das doenças do Intestino, Rectum e Anus. Diarrhéas, colites e dysenterias, prisão de ventre e suas complicações, que dão de rectum, fistulas, fissuras, corrimentos, pruridos, feridas, etc. Cirurgia dos intestinos, Recatum e Anus — Dr. RAUL PITANGA SANTOS — da Faculdade de Medicina; Passeio 56, sob. de 1 ás 5 (9796)

Pensão Milton

Alugam-se quartos mobilados para familias distinctas. Rua Glycerio 17, Laranjeiras n. 26. (Y 23334)

Ouro

prata amoedada, brilhantes, platina, cautelas do M. Soccorro, compram-se. — O REI DO OURO — Praça Tiradentes 9. (Y 22818)

CONSULTORIO MEDICO

Installado. Assembléa, 61, sobrado. DIARIAMENTE DAS 10 A'S 16 HORAS: 150$000. (Y 21791)

FORMITONICUM

Poderoso fortificante

Desperta o appetite, engorda e dá forças. Vende-se em todas as pharmacias. — Um vidro 3$000. Depositario: Drogaria Pacheco, rua dos Andradas, 43. Lab. Homoeopathico Alberto Lopes, rua Eng. de Dentro, 26. (1918)

RADIO

Telephonia e Telegraphia. Transmissão e Recepção. Companhia Paulista de Material Electrico. Rio de Janeiro. Rua São José, 76. (2621)

As vertigens, difficuldades de respirar

As vertigens, difficuldade de respirar, rosto quente, vomitos, tonteiras, dôres de cabeça, palpitações do coração, a maior parte das vezes é devida a um mau funccionamento do estomago e prisão de ventre. "PILLULAS DO ABBADE MOSS", fazendo evacuar diariamente e curando as doenças do estomago, em poucos dias fazem desapparecer taes incommodos. Em todas as pharmacias e drogarias. (6118)

MOÇAS

Precisa-se moças para caixeiras na Casa Colosso rua do Haddock Lobo n. 6. (Y 21997)

PETROPOLIS

Aluga-se a confortavel casa da rua Dr. Ernesto Paixão n. 98, na Terra Santa, grande sala, optimos quartos, duas salas e excellente banheiro. Para ver e tratar na mesma. (Y 23069)

Elixir de Nogueira

GRANDE DEPURATIVO DO SANGUE

Para todas as molestias provenientes da SYPHILIS. Milhares de curados (2206)

Poços de Caldas Sul de Minas—E.F. Mogyana Altitude — 1.200 metros

Clima — Ameno

Bella e culta cidade de verão. A mais importante estancia balnearia do Brasil. (Y 21912)

OLARIA

Vende-se uma "Marombo" e um "Burro", á rua S. Clemente, 474. (Y 23754)

Predio no centro

Vende-se um, com grande chacara; informações, rua Chile n. 21, 2° and. Sr. Mancio. Tel. Central 4418. (Y 23305)

Hydrocele

Estreitamento da urethra

Cura radical por processo benigno sem operação cortante e sem o doente afastar-se da suas occupações diarias. Molestias, cirurgias em geral especialmente dos apparelhos urinario e da geração. Hemorrhoidas. — Dr. Crissiuma Filho, rua Rodrigo Silva, 7. A's 14 horas. Tel. C. 5730. (1303)

REGISTRO DE MARCAS — PATENTES DE INVENÇÃO — NATURALIZAÇÕES — INVENTARIOS E MONTEPIOS

Rapidez e preços modicos. Vendem-se — Rua S. José n. 46. (Y 23931)

RESTAURANT E BAR

Traspassa-se um bem montado proximo ao theatro, tem bom contrato, boa freguezia e na praça; é negocio decidido e sem compromissos. Tratar das 10 ás 12 ou das 14 ás 18 horas. Tel. S. ... (Y 21936)

CASA — COMPRA-SE

Compra-se uma em Villa Isabel. Propostas a Caio Pinto. Rua do Ouvidor, 183. (Y 23251)

PHARMACIA

Vende-se uma, optimamente collocada e com grande movimento, por 80:000$000, livre e desembaraçada. Tratar com os srs. A. Gesteira & C.ª á rua Gonçalves Dias, 59. (Y 21740)

VENDEM-SE

Na fabrica de moveis á rua Camerino n. 50, sobrado, por terminação já do ramo, diversos dormitorios abaixo do custo. (Y 21825)

DINHEIRO

Consegue-se com o Oscar Brum, Avenida Passos, 31, sobrado. N. 5192, sobre immoveis em qualquer ponto do Rio; compra e vende predios. (Y 22870)

Construcções

Livres, cerca (60$000 m2.), de um andar cerca 300$000 m2., assobradadas, 2 andares e mais. Com pagamento em prestações ... E. Sauer, engenheiro empreiteiro. — Rua 7 de Setembro, 73, 1°, Telephone 5221. Orçamentos sem compromisso. Pessoalmente das 14 ás 16 horas. (Y 21806)

Pensão Harding

22, Marquez de Abrantes, quartos com ou sem mobilia, de frente ao mar. (Y 23332)

Uma quéda d'agua

Na Estrada Nova da Tijuca, unica queda d'agua nesta capital, com força para uma fabrica, e um terreno de 70 x 150, casa e 21, 2 moinhos, serra circular e outras bemfeitorias. Tratar Luiz. Trata-se com Aucar Brum, á Avenida Passos n. 31, sobrado. Tel. Norte 5192. — Attende-se a chamado. (Y 23271)

Fabrica de vassouras

Machinarios completos para fabricar 10 duzias por .... 5:000$000 e bem assim pequenas cozinhas de 50 porções, 4:000$000. Motor. Industria para pessoas com pouco capital. Mandamos installar as machinas e ensinamos o fabrico. Quer conseguir? Peçam catalogos. A. Monteiro. Rua Tres Rios, 20-A — Caixa Postal 1884, São Paulo. (5765)

Installação

Vende-se uma em perfeito estado, com todos os moveis, á Avenida Gomes Freire n. 111, loja. (Y 21851)

Quer triumphar na vida?

Ter riqueza, ser feliz no jogo, amor, viagens, commercio, exames, casamentos, amizades? Quer conseguir, mesmo distante, dominar a pessoa que deseja? Cartas com sello, escreva a alguém que você direi o que fazer, sem que você tenha escolha. Consultas dom a tranca com ... Envie um envelope sellado para resposta. Pontual, a mesma esta saude. Ravel, Caixa 70. — Santos. ... no ... r. 7, Estado do Rio. Nictheroy. (Y 21823)

ALUGA-SE

Sala e quarto bem mobilados, em casa de pequena familia estrangeira, a pessoa de fino trato. Pede-se e dá-se referencias. Catete, sob o sr. Saul. Avenida Andrade Pertence n. 2. Vizinho Cattete. (Y 23260)

Hypothecas

Particular empresta sob predios em qualquer ponto do Rio. — Trata-se de preferencia — juros modicos; adeanta-se dinheiro. Tratar diariamente, das 15 ás 17 horas Avenida Rio Branco n. 118, 1° andar, sala 6. — Alexandre. Norte 1018. (Y 23264)

CASA EM COPACABANA

Aluga-se uma mobilada e com telephone, á rua Barata Ribeiro n. 201. Trata-se das 10 ás 12 horas. (Y 21920)

DOENÇAS DE NARIZ GARGANTA OUVIDOS E BOCCA

Cura garantida e rapida do OZENA (fetidez do nariz) por processo inteiramente novo. DR. EURICO DE LEMOS

professor livre desse especialidade na Faculdade de Medicina do Rio de Janeiro, rua 7 de Setembro n. 113, 1°, antiga rua Pyrão. Consultas das 3 ás 5 da tarde. Praça da Republica. (Y 21928)

TEXACO

The Texas Company (South America), Ltd.

(3942)

FAVOGENIO,

Loção de exquesito perfume, evita a quéda do cabello, tonificando-o e conservando-lhe a côr natural. Debella os eczemas, tinha, seborrhéa, etc...

A CASPA MAIS REBELDE E' CURADA EM 48 HORAS!

Destróe rapidamente os parasitas da cabeça e da barba. Pelo seu suave perfume FAVOGENIO é o ideal dos toucadores mais exigentes. Vidro 12$000, pelo Correio 14$000. A' venda n' "A Garrafa Grande" 66 — Rua Uruguayana — 66

EMILIO PERESTRELLO RIO (2090)

Café, Restaurant e Moagem de Café

Vende-se a melhor casa deste genero, no melhor ponto dos suburbios da Leopoldina e em frente á melhor estação. Este vantajoso negocio é de occasião magnifica para o comprador e o motivo de venda se explicará ao pretendente. Informações com Francisco Ramos, no largo do Rosario n. 28 ou na Cervejaria D. Pedro, com Guilherme. (Y 21804)

TERRENOS E PREDIOS

Petropolis

A LARGOS PRAZOS — PRESTAÇÕES MENSAES AO ALCANCE DE TODOS

Vendem-se lotes de 20 x 50 por 3 a 4 contos de réis, em Corrêas, no Parque de São Manoel, distante de Petropolis 20 minutos. Pagamento em 36 prestações mensaes com entrada inicial de 10 % e posse immediata do terreno.

Bungalows, solidos, confortaveis e elegantes pelo prazo que se combinar.

Clima magnifico semelhante ao da Suissa, absolutamente secco e de uma pureza inegualavel — Abundancia de agua potavel — Luz electrica — Serviço telephonico local e interurbano — Trens directos que sáem da Praia Formosa, diariamente ás 6 horas da manhã e 3,30 da tarde — Linhas regulares de auto-omnibus em correspondencia com todos os trens da Praia Formosa a Petropolis. Trata-se com a Companhia Brasil Cinematographica, á Avenida Rio Branco, 137, sobrado, onde se mostram as plantas das casas já construidas. (4035)

FAZENDA

Vende-se uma em logar saluberrimo, a 4 horas do Rio de Janeiro pelo RAMAL PAULISTA e proximo a outra estrada de ferro; tem 260 alqueires dos quaes 100 em mattas, grandes pastagens, lavoura de café e cereaes, boas aguadas, esplendida casa de morada com todo o conforto moderno, 200 cabeças de gado, olaria, cocheiras, paiol, tulhas, carros de bois, animaes de sella, troly e outras bemfeitorias; dirigir-se á AVENIDA RIO BRANCO, 103, 2° andar, sala 4, com o sr. NUNES, das 10 ás 12 e das 16 ás 18 horas. (Y 23281)

FAZENDA

Vende-se no Municipio de Bananal, E. S. Paulo, uma bôa fazenda contendo ..... 7.647.280 metros quadrados, eguaes a 158 al: de 100x100 braças, ou sejam 313 al: paulistas ou 237 al: mineiros. Esta fazenda é servida pela E. F. O. de Minas, tendo parada e desvio a dois minutos da casa de residencia.

A fazenda está colonizada, tendo 45 colonos.

Casa de residencia com o conforto e mobilada, com telephone, etc.

Grande pedreira calcarea em exploração. Forno para queimar a pedra, olaria e jazidas de feldspatho.

30.000 pés de café de 6 a 7 annos, lavoura de canna, milho, fumo, etc., 15 al: mais ou menos, em capoeirões velho.

Clima e agua potavel de 1ª ordem. Animaes de sella e carroça, bois carreiros, carros de boi, carroça, etc.

Para mais informações dirigir-se á Carlos Porto — BANANAL, E. S. PAULO. (1909)

Cerca de 5 % da nossa população

são victimas dos oxyuros, isto é, dos pequenos vermes que se alojam em grande numero nos intestinos, irritando a sua mucosa e roubando ao organismo elementos que lhe são essenciaes. As creanças são as mais flagelladas por estes terriveis parasitas, que lhes perturbam o repouso da noite e os tornam manhosos, sem vontade de estudar, nem de brincar.

Graças aos notaveis progressos da sciencia moderna, tornou-se possivel o combate efficaz a estes adversarios perniciosos do bem-estar e progresso do nosso povo. A afamada fabrica Bayer encontrou no "Butolan" um poderoso medicamento para libertar os intestinos dos oxyuros, dentro de oito dias, prodigalizando ao convalescente animação e força de vontade. (7245)

ENCERADOR

e tudo quanto consta de perfeição de assoalhos — Ribeiro. Tel. N. 954. (Y 23315)

OTTO SCHÜTTE FILHO

Execução de INTERIORES completos, de gosto artistico e MOVEIS imbutidos nas paredes

Lambries — Lustres de madeira, etc.

Peçam projectos e orçamentos

RUA MARECHAL FLORIANO PEIXOTO, 150 (7284)

DR. RAUL PACHECO

Parteiro e gynecologista — Esplendidas installações para partos e cirurgia gynecologica; enfermeiras especialistas e apparelhagem unica no Brasil. Partos sem dôr, 540$000 (enfermaria) até 1:200$, com 10 dias de estadia, inclusive serviço medico e medicamentos. Serviço de isolamento, para infectados. Tratamento do cancer do seio e utero por methodo pessoal.

Sanatorio Guanabara-Morro da Graça

BEIRA MAR 877 (6683)

CASA EM COPACABANA

Aluga-se mobilada a casa da rua Barroso 60, com amplas accommodações para familia de tratamento. Vêr e tratar na mesma. (3180)

GRATIS — Si quer ser feliz em emprego, em negocios e em amizade, gozar saude, educar a vontade, augmentar a memoria, a lucidez de espirito e o vigor physico e viril; agir pelo pensamento á distancia, livrar-se das influencias estranhas e dominal-as, vencer as difficuldades da vida e alcançar a felicidade e a paz; peça já o MENSAGEIRO DA FORTUNA. Dá-se em mão ou manda-se pelo Correio, gratis, a quem enviar este annuncio ou citar o nome deste jornal. Só para adultos e não analphabetos.

Escreva para ARISTOTELES ITALIA, á CAIXA POSTAL 604, Secção C — (Rua Buenos Aires, 335) Rio. Mande-nos o nome e endereço escriptos com clareza, hoje mesmo. (Y 22838)

ASTHMA BRONCHITE ASTHMATICA

Os accessos agudos cedem promptamente, a expectoração é facilitada e a calma sobrevem com o PO' INDIANO DE GIFFONI.

Para os casos chronicos: GOTTAS INDIANAS DE GIFFONI — Vide o modo de usar no rotulo.

Encontram-se nas bons pharmacias e drogarias.

Deposito geral: DROGARIA GIFFONI — Rua 1° de Março n. 17 — Rio de Janeiro. (8708)

«Juventude Alexandre» Dá vigor e mocidade

aos cabellos. Restitue a côr primitiva aos cabellos brancos. Extingue a caspa. Combate a calvicie. De agradavel perfume, seu uso é sempre util. Cuidado com as imitações.

Pelo Correio, 5$000. Dep. Casa Alexandre — Rua Ouvidor numero 148

Peça e exija «Juventude Alexandre»

(Ap. D. N. S. P. Nº. 204 — 31|10|911) (3785)

Armazem-Cattete

Aluga-se um á Rua do Cattete n. 236 — Informa-se Telp. Ip. 402. (Y. 22804)

SANATORIO GUANABARA

RUA PINHEIRO MACHADO N. 22 (Morro da Graça) — PHONES: B. M., 877 E 878

Franqueado ao serviço medico-cirurgico de qualquer clinico. Situação e installações technicas unicas na America do Sul. A 50 metros de altitude.

Excellente serviço de enfermagem. Serviço de clinica medico-cirurgica, gynecologia, partos e isolamento.

DIARIAS A PARTIR DE 12$000. (5659)

LADIES' PURSES

The Latest Novelties Containing Prizes in Money Repairs Section

DAVID FERRO

Tel. C. 1939 — Rua Carmo 17, Near Rua Assembléa. (Y. 21970)

RODA DA FORTUNA

PARA HOJE

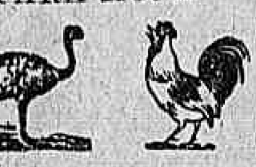

Grupo...	1	Grupo...	13
Dezena	03	Dezena	51
Centena	603	Centena	751
Milhar.	4603	Milhar	9751

Grupo...	15	Grupo...	23
Dezena	59	Dezena	90
Centena	059	Centena	390
Milhar.	5059	Milhar.	2390

Para pequena aventura grupos: 9 a 16

47218 invertidos

ZANGÃO.

DERAM HONTEM:

1° premio	7.149	13	Gallo
2° "	7.553	14	Gato
3° "	6.657	15	Jacaré
4° "	0.500	25	Vacca
5° "	4.674	19	Pavão
Moderno.	533	9	Cobra
Rio.....	116	4	Borboleta
Salteado.	...	24	Veado

PRIMEIRA	356
SEGUNDA	405
TERCEIRA	637
QUARTA	469
QUINTA	385

Rio, 8|3|926 — V. P. (Y. 21976)

RIO MENSAGEIRO

Junto a este jornal — Entrega volumes a domicilio e recados urgentes e garantidos. Telephone Central 58 (Y 17129)

Trabalhadores

Precisa-se de dois trabalhadores fortes. Rua Camerino n. 83. (Y. 23146)

OPTICA

Vende-se uma banca completa com duas machinas e motor; tudo novo, por preço de occasião. CASA DJALMA REIS. — AVENIDA RIO BRANCO N. 105. (Y 23.141)

CACHORRA PERDIDA

Perdeu-se uma, raça policial allemã, de côr amarella clara com preto, colleira de couro, ouvindo sobre o nome Sonia. Dá-se boa gratificação a quem entregar ou informar onde se acha. — Rua Senador Dantas, 61, loja. Tel. Central 1.666. (Y 21756)

PYORRHÉA

Tratamento indolor

Raios Violetas — Ionteherapia. — F. GUERRIERI CINE IMPERIO, sala 71. (Y 22532)

CASA NOVA

Aluga-se esplendida, nunca habitada, 2 pavimentos, 5 quartos, maximo conforto, 3 W. C. e banheiros, quintal, etc. Trata-se á rua Theophilo Ottoni n. 104. (Y 22657)

TECELONA

Para fabrica de meias precisa de uma competente. Telephone Central 3342. (Y 21771)

COSTUREIRAS

Precisam-se ajudantes bem habilitadas e bordadeiras no "Au Grand Palais", Rua Sete de Setembro, 110. (Y 22694)

CANARIOS

Mistura, canhamo, painço e milho alvo. Rua Uruguayana, 130. (Y 23174)

TRASPASSA-SE

Traspassa-se o contrato do predio á Praia do Flamengo n. 100 A., com ou sem os moveis; para tratar das 2 ás 4 horas. (Y 23416)

MACHINA PHOTOGRAPHICA

Vende-se uma, Contessa Netel, de 10 x 15, objectiva Zeiss, 1:6,8, chassis film-pack, tres chassis para chapas, sacco de couro e tripé, tudo em perfeito estado. Com o sr. Alberto, na casa Bastos Dias, á rua Sete de Setembro n. 203. (Y 22632)

PALACETE

Vende-se um magnifico predio á rua Lucio de Mendonça n. 50 (Mariz e Barros), em centro de grande terreno com garage, seis quartos, seis salas e todo o conforto para familia de tratamento. Preço unico, sem intermediarios, cem contos de réis. Trata-se á rua S. Francisco Xavier n. 516, até ás 8 horas da manhã ou depois das 5 horas da tarde. O predio está vago e póde ser visto a qualquer hora. (Y 23149)

PROFESSORA

Senhora com longa pratica de ensino, lecciona portuguez, geographia, historia, desenho, pintura, trabalhos manuaes, francez e inglez pratica e theoricamente. Vae a casa dos alumnos. — Para chamados Ipanema 574. De manhã, das 7 ás 10 horas. De tarde, das 6 horas em deante. (Y 22400)

QUARTO

Precisa-se de um para descanso diurno e discreto, no centro. — Resposta para este jornal a M. A. (Y 21685)

ESCRIPTORIO

Aluga-se um á Avenida Rio Branco n. 90, 1° andar. Preço: 120$000. (Y 22753)

Centro Espirita Professor Mozart

Enviem nome, edade, residencia e sello para resposta, á Caixa do Correio n. 70. — Nictheroy. (Y 23223)

CASA

Vende-se uma á rua Cardoso n. 164, Meyer, com 2 salas, 3 quartos, centro terreno 22 metros de frente e 74 fundo. — Trata-se no Banco Central — RUA GENERAL CAMARA, 78. (Y 22735)

Cabellos no rosto

Destruidos radicalmente. Processo moderno, por uma operadora ingleza, diplomada, sem dôr e sem deixar cicatriz. — Rua do Riachuelo n. 217, de 1 ás 5 horas da tarde. (Y 23236)

COFRES LONDRES

A grande marca que reune em si todas as boas qualidades para o fim a que se destina um cofre da maxima segurança. Grande deposito de diversos tamanhos á rua do Nuncio, 37 A. Vendas convencionaes. Preços minimos. (Y 23234)

INDUSTRIAS CASEIRAS

Com pouco capital qualquer pessoa póde ser independente, fabricando em sua residencia qualquer industria. — Procure Chimico Industrial, das 8 ás 11 horas. Praia do Flamengo, 12. (Y 21681)

TERRENO EM IPANEMA

Vende-se um magnifico terreno na rua Bulhões de Carvalho, proximo á Avenida Elisabeth, com 13 metros de frente por 22 de fundos. Trata-se na rua Uruguayana n. 82, com o sr. D'Angelo. (Y 23204)

Aproveitem as irradiações do Theatro Lyrico na Radio Telephonia

Em stock aparelhos para todos os preços até ao potente Neutrodyne PILFILLAN com alto fallante AMPLION que é o mais perfeito conjunto que existe que entregamos installados funcionando, mesmo no interior.

Demonstrações e experiencias Soc. An. Brasileira

Estabtos. MESTRE & BLATGE

Rua do Passeio 48 a 54

(3975)

LOTERIAS

CAPITAL FEDERAL

Extracção de hontem:

47.149	20:000$000
7.553	5:000$000
16.657	3:000$000
40.500	2:000$000
44.674	2:000$000

PREMIOS DE 1:000$000

16554 22506 66808

PREMIOS DE 500$000

13004 36703 45056 65656 78383 47147

PREMIOS DE 200$000

5919 14746 62426 64562 53851
64226 49805 32628 64457 10659
61128 12794

PREMIOS DE 100$000

73183	40395	75596	18692	63.73
27310	41272	41378	2776	74808
49141	51343	16325	39838	14365
19266	11610	14161	47185	55293
40812	48104	60820	52377	14363
38381	31374	38149	53317	72557
1781	73897	70112	70343	16328
57055	6870	78495	18588	75049
58167	25666	19400	47394	2083
14440	8354	32036	5893	54854
68360	608	606	46234	50392
15150	5356	58004	37777	28514
	69212	23875	62274	

APPROXIMAÇÕES

47148 e 47150	400$000
7.552 e 7.554	300$000
16656 e 16658	200$000
40499 e 40501	100$000
44673 e 44675	100$000
16553 e 16555	50$000
22505 e 22507	50$000
66807 e 66809	50$000

DEZENAS

47141 a 47150	60$000
7.551 a 7.560	40$000
16651 a 16660	30$000
40491 a 40500	20$000
44671 a 44680	20$000
16551 a 16560	10$000
22501 a 22510	10$000
66801 a 66810	10$000

TERMINAÇÕES

Todos os numeros terminados em 9 têm 2$000.

RIO GRANDE DO SUL

Sabe-se por telegramma:
Extracção de 6-3-1926:

4.958 (Pelotas)	200:000$000
9.924 (P. Alegre)	20:000$000
12.364	3:000$000
11.612	2:000$000

PREMIOS DE 1:000$000

2198 2872 3447 4990 7391 8316 12074

ESTADO DO PARANA'

Sabe-se por telegramma.
Extracção de hontem:

5.919 (Rio)	50:000$000
17.508	8:000$000
8.951	4:000$000
1.192	2:000$000

PARA GANHAR NO BICHO

Leia a CHAVE DA FORTUNA, livro illustrado e com linda capa a côres. Dá o historico do Bicho, todas as explicações dos systemas, cotações e termina por um diccionario de sonhos. Preço 2$000. (Pelo correio 2$500). Vende-se na livraria editora CASA GUTTENBERG, á rua Buenos Aires n. 335, proximo á P. da Republica, e em todos os engraxates e livrarias. Bons descontos aos revendedores, neste e em outros livros. Peça lista e condições de venda. (Y 22871)

LOTERIA DO ESTADO DO RIO

Fiscalizada pelo Governo do Estado — Systema de urnas e espheras — Extracções ás 15 horas.

— HOJE —	SEXTA-FEIRA
25:000$000	30:000$000
Inteiro, 1$600. Meio, $800.	Inteiro, 2$400. Terço, $800.

GRANDE e EXTRAORDINARIA LOTERIA

Terça-feira, 16 de Março

100:000$000

INTEIRO, 8$000. DECIMO, $800

VENDE-SE EM TODA A PARTE.

Concessionaria: COMPANHIA INTEGRIDADE FLUMINENSE — Rua Visconde do Rio Branco n. 499. Nictheroy (4045)

Companhia de Loterias Nacionaes do Brasil

Extracções publicas, sob a fiscalização do Governo Federal, ás 2 1|2 horas e aos sabbados, ás 3 horas — RUA VISCONDE DE ITABORAHY N. 67 e 1° DE MARÇO, 110 — (Edificio proprio).

HOJE PLANO 34-82ª HOJE

20:000$000 POR 1$600, EM MEIOS.

SABBADO PLANO 16-85ª SABBADO

A'S 3 HORAS DA TARDE

100:000$000 POR 8$000 EM DECIMOS.

Os bilhetes para estas loterias acham-se á venda na séde da Companhia, á rua Primeiro de Março n. 110 (edificio proprio), que acceita e despacha com promptidão os pedidos do interior, acompanhados de mais 900 réis para o porte do Correio. (3940)

Tosses, Bronchites, Rouquidões

USEM:

Xarope de Guaco Glyco-Creosotado

De W. ROCHA BRAGA

PODEROSO EXPECTORANTE

Agentes Geraes: Araujo, Freitas & Cia.-R. Ourives 88-90

4044

RAIOS X

DR. JORGE A. FRANCO. Assistente do Instituto Oswaldo Cruz. Consulta com exame pelos Raios X.

Tratamento das doenças do estomago, intestinos, figado, pulmão, coração, rins, ossos, etc. Cura da blenorrhagia e suas complicações com injecções de sua descoberta.

15, Largo da Carioca, 15, das 3 ás 6 (6376)

BORLIDO MAIA & Cia.

CASA FUNDADA EM 1878

Depositarios de Cimento inglez "WHITE BROTHERS". Tinta hygienica "OLSINA" e "BEBEDOURO HYGIENICO" approvado pelo D. N. de Saude Publica e Directoria de Serviço Sanitario de S. Paulo.

PHONE — Norte 274 — RUA DO ROSARIO N. 55 (9792)

Molestias do pulmão

Rouquidão

Tratamento radical com o novo remedio "PECTAL", nas BRONCHITES, TOSSES REBELDES, RESFRIADOS, INFLUENZA, ASTHMA e fraqueza pulmonar. — "PECTAL" é o maior peitoral e desinfectante dos orgãos respiratorios, até hoje conhecido.

A' venda nas drogarias Pacheco, rua dos Andradas n. 45; Baptista, rua 1° de Março, 10; Perestrello Filho & C., rua Uruguayana, 66. Preços: — Vidro 4$000; pelo Correio, 5$000. (2124)

Tossis? Tomae BRONCHITAL

Ap. D. N. S. P. — N. 396 — 5|10|913.

Deposito: — RUA URUGUAYANA, 111. PHARMACIA BITTENCOURT. (4717)

MARAVILHOSO-HOTEL

Predio novo. Restaurant de 1ª ordem. Em frente aos banhos de mar. Rua Machado de Assis 26. — Phone 1857. — FLAMENGO — RIO. (Y. 23140)

COMPANHIA BRASIL CINEMATOGRAPHICA

CAPITOLIO

A attração do abysmo !

O abysmo — a lagôa-de-aguas paradas — eis o **JAZZ**

A victima, attrahida pela Mãe d'Agua é KENNETH HARLAN

A Mãe d'Agua, a linda e seductora é NITA NALDI

Ella, que quiz salval-o do abysmo e com elle se atirou á voragem é **CORINNE GRIFFITH**

Elle, que conseguiu salval-a é HARRISON FORD

NO DOMINIO DO JAZZ

São 8 actos, espicuddos de arte, de mulheres lindas, de luxo e de montagem magnifica, da FIRST NATIONAL

E' uma supe-producção do PROGRAMMA SERRADOR

Carinhas e Carões — comedia da PARAMOUNT

Brasil Actualidades — da BOTELHO FILM — com novidades cariocas!

A SEGUIR — a linda ELEONOR BORDMAN — na joia da Metro Goldwyn — UMA J RNADA ROMANTICA

ODEON

HOJE | HOJE

Conhece a sua patria ?

Porque então não vem ver este film ?

O BRASIL DESCONHECIDO

O sertão de Matto Grosso

revela-nos em 4 partes de P. BOTELHO, o que é o nosso Sertão.

A nossa NATUREZA soberba — Cachoeiras, Rios, Florestas e Campos — A nossa FAUNA variada, em aves lindas, féras das mattas, reptis — a nossa RIQUEZA em OURO e DIAMANTES — Visita aos GARIMPOS e processos de extracção de diamantes — Minas de OURO — Os nossos INDIOS que se apresentam como vivem inteiramente nús, na 4ª parte deste film, pelo que ficam todos avisados.

No programma : **A Procura de um escandalo** — comedia da Universal

Depois de amanhã Quinta-feira

A continuação de um exito incomparavel

GLORIA SWANSON — EM

FOLIA

a obra prima da PARAMOUNT

HOJE E AMANHÃ

IMPERIO

Tudo lhe era permittido..

porque agia...

EM NOME DO AMOR

assim fez RICARDO CORTEZ com GRETA NISSEN nesse lindo film da PARAMOUNT

E se casou com ella, apezar da opposição de um artista como WALLACE BEERY

O PROLOGO — deste film será cantado pelo querido tenor CELESTINO SILVA

A seguir

A artista adoravel

Norma Shearer

ao lado de

LEW CODY

em

A ESCRAVA DO LUXO

da

METRO-GOLDWYN PICTURES

A seguir

CINEMA AVENIDA

A paixão do amor tanto pode ser um heroismo como uma traição

Na maré violenta das paixões

Super soberba do Splendido Programma que

HOJE não deveis perder, encontrareis um perverso, o grande artista HOJE

STUART HOLMES

que faz da paixão um crime. Neste mesmo grande film encontrareis as seductoras estrellas ROSEMARY THEBY e DIANA ALDEN

Extra: **JORNAL DA FOX** com a Conferencia de Locarno — uma corrida das midinettes de Paris — o policiamento feminino de Florida — as corridas em Auteuil, etc.

CINE THEATRO AMERICA

HOJE — FRUCTO DA DISCORDIA, emocionante drama em 7 partes com May Allison e Irene Rich. — AMOR NEGLIGENTE, bello e delicado drama em 6 partes com Harry Myers. — Amanhã: O MYSTERIO DE BROADWAY com Marie Prevost. (4010)

HOJE — o mais formidavel successo do d — o programma assombro, o programma sem parallelo — HOJE

IDEAL

O MAIS CONFORTAVEL CINEMA DO RIO - PROPº M. PINTO

Uma obra da Universal JEWELL de prodigiosa concepção, um super-film de Maurice Tourneur em 7 partes

Interprete principal, o grande

BERT LYTELL

secundado pela encantadora

Marion Nixon

Amor ! Intriga ! Coragem indomita!

Ainda, como se não bastasse, um outro soberbo film, este da VITAGRAPH

Corações de Mulher

6 partes, com a linda

JANE NOVAK

VIDA SPORTIVA

No grande mundo dos sports, dos feitos sensacionaes

Os heróes do golf, do box, do automobilismo, do turf, etc.

A disputa gigantesca do **Grande Premio Derby**

Dezenas e dezenas de cavallos na raia. Qual será o vencedor?

Como um lord de Inglaterra reergue a sua fortuna periclitante

HOJE — à rival de GLORIA SWANSON é uma dicidida

INIMIGA DOS HOMENS

luxuoso film no qual se exhibem as mais lindas e recentes toilettes dos costureiros de New York.

PARISIENSE

DOROTHY REVIER
CULLEN LANDIS
CHARLES CLARY

No mesmo programma uma comedia que vae bolir, sem querer, com quem quer bolir com a gente...

HOJE

Cinema a retalho...

6.a feira 12

Programma MATARAZZO — Programma de OURO

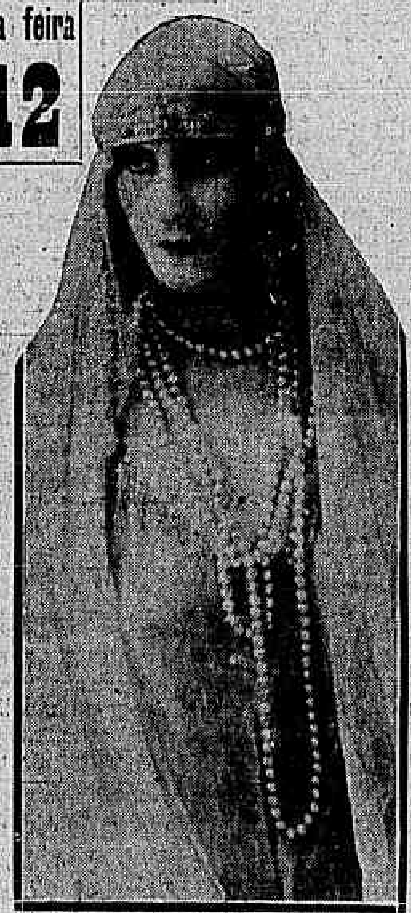

Iniciamos hoje a publicação de um resumo de — SALAMMBÔ, grande obra de GUSTAVE FLAUBERT que transplantada para a téla constitue a maior maravilha cinematographica do mundo !

Era em Carthago, a rival de Roma, 240 annos antes de Christo.

A Republica Carthagineza acabára de assignar com a romana pesadas "treguas" que lhe asseguravam uma onerosa paz transitoria.

A escassa população de Carthago não lhe permitte possuir um grande exercito proprio e a cidade teve de lançar mão de soldados mercenarios.

São 80 mil homens de todas as raças que aguardam, fóra das immensas muralhas, a paga do seu estipendio, agora que cessou a luta. Mas os carthaginezes, por avareza ou porque a guerra os deixou exhaustos, estão protellando o pagamento indefinidamente. Em vez do soldo, sob o pretexto de festejar o anniversario da batalha de Erix, offerecem aos Barbaros um festim nos jardins de Hamilcar.

Hamilcar Barca, o general supremo, vive agora longe de Carthago, ferido com a ingratidão de seus compatriotas.

O festim a certo ponto degenera em bacchanal. Aquelles milhares de homens pareciam loucos. Pediam vinho, carnes, ouro. Berravam, por mulheres. Deliravam em cem idiomas. A algazarra crescia; os leões feridos rugiam na sombra. Subito, o palacio de Halmicar, cerrado e impenetravel na ausencia do grande chefe, illuminou-se no terraço mais alto, a porta do meio abriu-se, e uma mulher, a filha de Hamilcar, coberta de trajos negros, appareceu no limiar.

Era Salammbô. Acompanhavam-n'a duas filas de homens pallidos, imberbe, sem sobrancelhas. Eram os ennuchos da sua guarda que seguravam lyras enormes com os seus dedos carregados de anneis.

Era linda. Um entrançado de perolas que se lhe collava ás fontes descia-lhe até os cantos da bocca, rosea como uma romã, entre-aberta. Havia no seu peito uma profusão de pedras luminosas. Os seus braços, recamados de diamantes, sahiam nú's da tunica sem mangas. Trazia aos tornozellos um cadeado de ouro para graduar a marcha, e o seu grande manto de purpura rojava-se atraz della como uma grande vaga que a seguia.

Passou entre a turbamulta dos soldados e a todos falava, em varios idiomas. Contava as glorias de Carthago e se enthusiasmava na descripção das batalhas que para a republica haviam ganho seu pae e os mercenarios. Exhaltava-os.

Mathô, um guerreiro lybio, gigantesco e forte, de cabellos encaracolados e olhos doces, Estava perto. Ella approximou-se delle, lançou-lhe numa taça de ouro um grande jacto de vinho, para se reconciliar com o exercito.

Elle pegou na taça e ia leval-a aos labios, mas um gaulez, ao seu lado chasqueou-o: "Para quando as bodas? Na minha terra, quando uma mulher dá de beber a um soldado é que o quer para marido!"

Não tinha acabado, quando Narr Havas, principe dos Nemidas, alliado dos mercenarios e que secretamente amava Salammbô, tirou um dardo da cinta e lançou-o violentamente sobre Mathô. O dardo sibilou entre as taças, e atravessando o braço do lybio, pregou-o com tal força na mesa que a haste ficou vibrando no ar.

Mathô arrancou-o rapido. Ia arremessar-se sobre o outro, mas, antes, conteve-se, levou a taça de Salammbô aos labios, e fitando-a apaixonadamente, bebeu até a ultima gota. Depois atirou-se como um louco, mesmo sem armas, contra o aggressor.

Houve um momento de panico. Narr Havas fugiu e Salammbô partira tambem. Voltando então a olhar para o palacio, descortinou, no alto, a porta vermelha com a cruz preta, fechando-se. Precipitou-se para lá.

Impossivel !

6.a feira 12

Amanhã publicaremos outro capitulo mais emocionante ainda

O mais assombroso film até hoje produzido. 15.000 personagens em scenas grandiosas.

Salammbô

A VIRGEM DE CARTHAGO

Este gigantesco film, verdadeiro colosso da moderna cinematographia teve a honra de ser exhibido na OPERA DE PARIS

CINE THEATRO RIALTO

A MAIS CONFORTAVEL CASA DE DIVERSÕES DA AVENIDA.

HOJE — Um programma seleccionado de bons films e bons numeros de palco.

O tempo, o grande e impassivel destruidor de tudo, não conseguirá jámais destruir os sentimentos affectivos no coração da gente, porque:

«O CORAÇÃO NÃO ENVELHECE»

ETHEL CLAYTON, e W. MAC DONALD, ao lado de outros admiraveis artistas, vos demonstrará esta verdade em scenas maravilhosas, E' UM FILM DA F O X, A MARCA DOS GRANDES TRIUMPHOS.

E mais : A estupenda producção da UNIVERSAL, da série "WESTERN" — **O SEU A SEU DONO.**

No palco — KARINSKA — Celebre cantora lyrica. — THEA DORACK — Cantora a voz. — LOS PERES — Numero de mais palpitante actualidade. LOS WILLIAMS — O homem de formidaveis musculos.

Breve — Um film nacional que se rivalisa as melhores producções Americanas — CORAÇÕES EM SUPLICIOS — com a encantadora patricia — LILIAN DE LOTI — (Y. 23337)

CINEMA THEATRO CENTRAL

Unico music-hall familiar no Brasil — Empreza Pinfildi — Avenida Rio Branco 168 e 170 — Telephone Central 4218

HOJE — 4 grandiosas sessões 3 horas, 5,1|2, 8 1|2 e 10 3|4 somente novidades Grande successo — HOJE

NA TELA

EVA NOVAK

E

Willams Fairbanks

EM

Ladrões Terriveis

no PALCO - Colossal exito

Nas sessões de 3 horas e 8 1|2

Mme. Meriska

e sua POUPÉE

A cachorrinha vidente

POUPE'E sabe... calcula... adivinha Tudo!

Ver para crer

Successo Exito

No palco

Okáti

and

Mysterya

apresentam as Sombras Espiritas

Novidade pela 1ª vez no Brasil

Exito

Trio Monzo

Pot-pourry de acrobacia, musica e exercicios de bycicleta

Novidade

Estréa

Troupe YARA

Notavel troupe de bailes classicos

Les Harris

gladiadores rômanos WANDERFUL ROMAN ACT

Los Yettos

acrobatas comicos

TOGO and HATA

acrobatas japonezes

THE WAG'S

musicaes excentricos

Clarita Carbonell

bailarina hespanhola

Istrella Azucena

Bailarina hespanhola

La Rosine

Renomada canta te a diccionn

Conchita Hilary

cantante hespanhola

Les Weldons

equilibristas Big Life

Molly Bell

Bailarina classica

Amanhã, reentree Edith Hagedorn em seu sketch No Reino da Fantasia - 5ª feira na tela, Pés cautelosos, super-producção com Harry Carey

Cine Boulevard

Telephone Villa 124

HOJE — Ultimo dia — HOJE

O GAVIÃO DA NOITE, 6 actos por Harry Carrey e David Powell.

SACRIFICIO DE AMOR, seis actos, por Lux Duraine, drama sentimental.

Amanhã — "O chacal amoroso" por Emil Jannings; "Perdoar e esquecer", por Estelle Taylor. (Y 21920)

CASA EM COPACABANA

Aluga-se ou vende-se a bella casa acabada de construir da rua Toneleros, 263, proximo á rua D. Clara, edificada em centro de terreno com 3 varandas, 2 salas, saleta, 6 quartos, 2 banheiros, copa e demais dependencias; tem garage, póde ser visitada a qualquer hora; para tratar com o sr. Braga, no "Correio da Manhã".